XVIII. (LIX.) évfolyam 3. szám 2021. szeptember 27.

VESZPRÉM MEGYEI ÖNKORMÁNYZAT KÖZGYŰLÉSÉNEK KÖZLÖNYE

TARTALOM

I. A VESZPRÉM MEGYEI ÖNKORMÁNYZAT KÖZGYŰLÉSÉNEK RENDELETEI

6/2021. (IX. 27.) önkormányzati rendelet:	a Veszprém Megyei Önkormányzat 2021. évi költségvetéséről szóló 2/2021. (II. 10.) önkormányzati rendelet módosításáról
7/2021. (IX. 27.) önkormányzati rendelet:	a Veszprém Megyei Önkormányzat vagyonáról és a vagyongazdálkodása szabályairól szóló 10/2020. (IX.25.) önkormányzati rendelet módosításáról

II. A KÖZGYŰLÉS HATÁROZATAI

100/2021. (IX.23.) MÖK határozat:	Döntés a 272/2014. (XI. 5.) Korm. rendelet 39. § (1) bekezdése szerinti összeférhetetlenségi, valamint a Mötv. 49. § (1) bekezdése szerinti személyes érintettség okán döntéshozatalból való kizárásról
101/2021. (IX.23.) MÖK határozat:	Döntés a DEB döntési javaslatok egyetértésével kapcsolatosan meghozott határozatok nyilvánosságra hozataláról
102/2021. (IX.23.) MÖK határozat:	Döntés zárt ülés elrendeléséről
103/2021. (IX.23.) MÖK határozat:	Döntés a Veszprém Megyei Önkormányzat Közgyűlése 2021. szeptember 23-ai zárt ülésének napirendjéről
105/2021. (IX.23.) MÖK határozat:	Döntés a Veszprém Megye Érdemrendje kitüntetés 2021. évi adományozásáról
106/2021. (IX.23.) MÖK határozat:	Döntés a Veszprém Megyei Önkormányzat Közgyűlése 2021. szeptember 23-ai nyílt ülésének napirendjéről
107/2021. (IX.23.) MÖK határozat:	A TOP-5.1.1-15-VE1-2016-00001 azonosítószámú, „Veszprém megyei foglalkoztatási-gazdaságfejlesztési együttműködés" című projekt Támogatási Szerződés módosítási kérelmével kapcsolatos döntések meghozataláról
108/2021. (IX.23.) MÖK határozat:	A Veszprém megye 2021-27 tervezési időszakra készült Integrált Területi Program elfogadásáról
109/2021. (IX.23.) MÖK határozat:	A TOP-1.5.1-20-2021-00032 azonosítási számú, „Felszíni csapadékvíz elvezető hálózatok projektelőkészítő tanulmányainak elkészítése Veszprém megyében” című projekt Támogatási Szerződés módosításával kapcsolatos döntések meghozataláról
110/2021. (IX.23.) MÖK határozat:	A Veszprém Megyei Önkormányzati Hivatal 2020. évi tevékenységéről szóló beszámoló elfogadásáról

111/2021. (IX.23.) MÖK határozat:	A Veszprém Megyei Környezetvédelmi Program 2020. évi alakulásáról szóló beszámoló elfogadásáról
112/2021. (IX.23.) MÖK határozat:	A „Veszprém Megyei Vállalkozásfejlesztési Alapítvány” 2020. évi tevékenységéről, valamint az alapítvány munkájának eredményeiről szóló beszámoló elfogadásáról
113/2021. (IX.23.) MÖK határozat:	A közgyűlés lejárt határidejű határozatairól (I.), a bizottsági döntésekről (II.)

III. MELLÉKLETEK

6/2021. (IX.27.) önkormányzati rendelet mellékletei

108/2021. (IX.23.) MÖK határozat melléklete

110/2021. (IX.23.) MÖK határozat melléklete

111/2021. (IX.23.) MÖK határozat melléklete

112/2021. (IX.23.) MÖK határozat melléklete

I. A VESZPRÉM MEGYEI ÖNKORMÁNYZAT KÖZGYŰLÉSÉNEK RENDELETEI

Veszprém Megyei Önkormányzat Közgyűlésének 6/2021. (IX. 27.) önkormányzati rendelete

a Veszprém Megyei Önkormányzat 2021. évi költségvetéséről szóló 2/2021. (II. 10.) önkormányzati rendelet módosításáról

A Veszprém Megyei Önkormányzat Közgyűlése az Alaptörvény 32. cikk (2) bekezdésében meghatározott eredeti jogalkotói hatáskörében, az Alaptörvény 32. cikk (1) bekezdése f) pontjában meghatározott feladatkörében eljárva a következőket rendeli el:

1. §

A Veszprém Megyei Önkormányzat 2021. évi költségvetésének megállapításáról szóló 2/2021(II.10.) önkormányzati rendelet 2. § (1) bekezdése helyébe a következő rendelkezés lép:

„(1) A Veszprém Megyei Önkormányzat a 2021. évi költségvetés
a) működési költségvetési bevételi összegét: 962 414 114 Ft-ban,
b) működési költségvetési kiadási összegét: 956 898 776 Ft-ban,
c) +5 515 338 Ft működési költségvetési egyenleggel állapítja meg, továbbá
d) felhalmozási költségvetési bevételi összegét: 32 368 000 Ft-ban
e) felhalmozási költségvetési kiadási összegét: 37 883 338 Ft-ban,
f) -5 515 338 Ft felhalmozási költségvetési egyenleggel állapítja meg.”

2. §

A Veszprém Megyei Önkormányzat 2021. évi költségvetésének megállapításáról szóló 2/2021(II.10.) önkormányzati rendelet 3. § (3)–(6) bekezdése helyébe a következő rendelkezések lépnek:

„(3) A Veszprém Megyei Önkormányzat kiadási előirányzatait feladatonként, kiemelt előirányzatonként, kötelező feladatok és önként vállalt feladatok szerinti bontását a 3. melléklet részletezésében 636 625 625 Ft-ban határozza meg.

(4) A Veszprém Megyei Önkormányzati Hivatal kiadási előirányzatait feladatonként, kiemelt előirányzatonként, kötelező feladatok és önként vállalt feladatok szerinti bontását a 4. melléklet részletezésében 358 156 489 Ft-ban határozza meg.

(5) A Veszprém Megyei Önkormányzat Közgyűlése a felhalmozási kiadási előirányzatokat feladatonként az 5. melléklet szerint 37 883 338 Ft-ban határozza meg.

(6) A Veszprém Megyei Önkormányzat Közgyűlése a 6. melléklet 1. pontja szerint az általános tartalék előirányzatát 26 309 780 Ft-ban, a céltartalék előirányzatát 3 500 000 Ft-ban határozza meg.”

3. §

(1) A Veszprém Megyei Önkormányzat 2021. évi költségvetésének megállapításáról szóló 2/2021(II.10.) önkormányzati rendelet 1. melléklete helyébe az 1. melléklet lép.

(2) A Veszprém Megyei Önkormányzat 2021. évi költségvetésének megállapításáról szóló 2/2021(II.10.) önkormányzati rendelet 2. melléklete helyébe a 2. melléklet lép.

(3) A Veszprém Megyei Önkormányzat 2021. évi költségvetésének megállapításáról szóló 2/2021(II.10.) önkormányzati rendelet 3. melléklete helyébe a 3. melléklet lép.

(4) A Veszprém Megyei Önkormányzat 2021. évi költségvetésének megállapításáról szóló 2/2021(II.10.) önkormányzati rendelet 4. melléklete helyébe a 4. melléklet lép.

(5) A Veszprém Megyei Önkormányzat 2021. évi költségvetésének megállapításáról szóló 2/2021(II.10.) önkormányzati rendelet 5. melléklete helyébe az 5. melléklet lép.

(6) A Veszprém Megyei Önkormányzat 2021. évi költségvetésének megállapításáról szóló 2/2021(II.10.) önkormányzati rendelet 6. melléklete helyébe a 6. melléklet lép.

(7) A Veszprém Megyei Önkormányzat 2021. évi költségvetésének megállapításáról szóló 2/2021(II.10.) önkormányzati rendelet 7. melléklete helyébe a 7. melléklet lép.

(8) A Veszprém Megyei Önkormányzat 2021. évi költségvetésének megállapításáról szóló 2/2021(II.10.) önkormányzati rendelet 8. melléklete helyébe a 8. melléklet lép.

(9) A Veszprém Megyei Önkormányzat 2021. évi költségvetésének megállapításáról szóló 2/2021(II.10.) önkormányzati rendelet 9. melléklete helyébe a 9. melléklet lép.

(10) A Veszprém Megyei Önkormányzat 2021. évi költségvetésének megállapításáról szóló 2/2021(II.10.) önkormányzati rendelet 11. melléklete helyébe a 10. melléklet lép.

(11) A Veszprém Megyei Önkormányzat 2021. évi költségvetésének megállapításáról szóló 2/2021(II.10.) önkormányzati rendelet 12. melléklete helyébe a 11. melléklet lép.

4. §

A Megyei Közgyűlés tudomásul veszi a Megyei Közgyűlés Elnökének a Veszprém Megyei Önkormányzat 2021. évi költségvetésének megállapításáról szóló 2/2021(II.10.) önkormányzati rendelet 4.§ (3) bekezdése alapján végrehajtott előirányzat-átcsoportosításról szóló tájékoztatását.

5. §

Ez a rendelet a kihirdetését követő harmadik napon lép hatályba.

Polgárdy Imre s.k.
a megyei közgyűlés elnöke

Dr. Imre László s.k.
megyei jegyző

A kihirdetés napja: 2021. szeptember 27.

Veszprém Megyei Önkormányzat Közgyűlésének 7/2021. (IX.27.) önkormányzati rendelete

a Veszprém Megyei Önkormányzat vagyonáról és a vagyongazdálkodása szabályairól szóló 10/2020. (IX.25.) önkormányzati rendelet módosításáról

A Veszprém Megyei Önkormányzat Közgyűlése a helyi önkormányzatok és szerveik, a köztársasági megbízottak, valamint egyes centrális alárendeltségi szervek feladat- és hatásköreiről szóló 1991. évi XX. törvény 138. § (1) bekezdés j) pontjában, a Magyarország helyi önkormányzatairól szóló 2011. évi CLXXXIX. törvény 107. §-ában, 109. § (4) bekezdésében, a 143. § (4) bekezdés i)-j) pontjaiban, és a nemzeti vagyonról szóló 2011. évi CXCVI. törvény 5. § (2) bekezdés b) pontjában, 18. § (1) bekezdésében foglalt felhatalmazás alapján, Magyarország Alaptörvénye 32. cikk (2) bekezdésében meghatározott eredeti jogalkotói hatáskörében, a 32. cikk (1) bekezdés e) pontjában meghatározott feladatkörében eljárva, a következőket rendeli el:

1. §

A Veszprém Megyei Önkormányzat vagyonáról és a vagyongazdálkodása szabályairól szóló 10/2020(IX.25.) önkormányzati rendelet 2. §-a helyébe a következő rendelkezés lép:

„2. §

A rendelet hatálya kiterjed:

a) a Veszprém Megyei Önkormányzat Közgyűlésére (a továbbiakban: Közgyűlés)
b) a Veszprém Megyei Önkormányzat Közgyűlésének Elnökére (a továbbiakban: Közgyűlés elnöke)
c) a Veszprém Megyei Önkormányzat Közgyűlésének Bizottságaira (a továbbiakban: Bizottságok)
d) a Veszprém Megyei Önkormányzati Hivatalára (a továbbiakban: Hivatal)
e) az önkormányzat vagyona kezelésére szerződés alapján jogosult vagyonkezelő szervekre,
f) a rendelet alkalmazási körébe eső minden más jogi személyre, jogi személyiség nélküli gazdasági társaságra és természetes személyre.”

2. §

A Veszprém Megyei Önkormányzat vagyonáról és a vagyongazdálkodása szabályairól szóló 10/2020(IX.25.) önkormányzati rendelet 6. § (3) bekezdés a) pontja helyébe a következő rendelkezés lép:

(A Közgyűlés elnökének hatáskörébe tartozik:)

„*a)* 5.000.000 forint forgalmi értékhatár alatt az önkormányzat tulajdonában lévő 3. § (4) bekezdésében meghatározott üzleti vagyonnal kapcsolatos tulajdonosi jogok gyakorlása a 8. § (4) bekezdésében meghatározott ingyenes vagyonátruházás kivételével,”

3. §

A Veszprém Megyei Önkormányzat vagyonáról és a vagyongazdálkodása szabályairól szóló 10/2020(IX.25.) önkormányzati rendelet 8. § (4) bekezdése helyébe a következő rendelkezés lép:

„(4) Az Önkormányzat nemzeti vagyonának ingyenes használatba adására, tulajdonjogának ingyenes átruházására kizárólag az Nvtv.-ben meghatározott esetekben és módon kerülhet sor. Az ingó vagyon ingyenes átruházásáról szóló döntés a Közgyűlés át nem ruházható hatáskörébe tartozik. A Közgyűlés 5 000 000 Ft forgalmi értékhatár alatt dönthet az Önkormányzat tulajdonában álló ingóság ingyenes átruházásáról. Az önkormányzati vagyon ingyenes átengedésére a használóval megállapodást kell kötni, melynek tartalmaznia kell a használat idejét, terjedelmét, valamint a használat során felmerülő költségek viseléséről való rendelkezéseket.”

4. §

Ez a rendelet a kihirdetését követő harmadik napon lép hatályba.

Polgárdy Imre s.k.
a megyei közgyűlés elnöke

Dr. Imre László s.k.
megyei jegyző

A kihirdetés napja: 2021. szeptember 27.

II. A KÖZGYŰLÉS HATÁROZATAI

100/2021. (IX.23.) MÖK határozat

A Veszprém Megyei Önkormányzat Közgyűlése megtárgyalta a 272/2014. (XI. 5.) Korm. rendelet 39. § (1) bekezdése szerinti összeférhetetlenségi, valamint a Mötv. 49. § (1) bekezdése szerinti személyes érintettség okán döntéshozatalból való kizárásra vonatkozó szabályokat „*A Döntés-előkészítő Bizottság döntési javaslatával kapcsolatos 272/2014. (XI. 5.) Korm. rendelet 65. § (1a) bekezdése szerinti egyetértési jog gyakorlása a Terület- és Településfejlesztési Operatív Program felhívásaira benyújtott támogatási kérelmekről – az Irányító Hatóság 2021. szeptember 15-i megkeresése alapján -*” című előterjesztés tárgyában és úgy határozott, hogy annak érdekében, hogy valamennyi képviselő eleget tudjon tenni a mandátumából eredő választói elvárásoknak, valamint a jogalkotói akaratnak, a Veszprém Megyei Önkormányzat Közgyűlése valamennyi tagjára vonatkozóan **megállapítja, hogy nem áll fenn a képviselőkkel szemben összeférhetetlenség, sem személyes érintettség, erre való figyelemmel nem zár ki egy képviselőt sem az előterjesztés döntéshozatalából**, figyelemmel az EU Bizottság C(2015) 956 sz. határozatával jóváhagyott Terület- és Településfejlesztési Operatív Program (TOP), az 1303/2013/EU rendelet 96. cikk (3) bekezdés és (5) bekezdés c) pontja, valamint az 1301/2013/EU rendelet 7. cikk , valamint a Mötv. 49. § (1) bekezdés rendelkezéseire.

Határidő: azonnal
Felelős: Polgárdy Imre, a megyei közgyűlés elnöke

101/2021. (IX.23.) MÖK határozat

A Veszprém Megyei Önkormányzat Közgyűlése „*A Döntés-előkészítő Bizottság döntési javaslatával kapcsolatos 272/2014. (XI. 5.) Korm. rendelet 65. § (1a) bekezdése szerinti egyetértési jog gyakorlása a Terület- és Településfejlesztési Operatív Program felhívásaira benyújtott támogatási kérelmekről – az Irányító Hatóság 2021. szeptember 15-i megkeresése alapján*” című előterjesztés keretében a részére - a 272/2014. (XI. 5.) Korm. rendelet 64. § (4) bekezdése szerint - megküldött DEB döntési javaslatát megismerve és megtárgyalva, egy határozatban dönt egyetértési jogának gyakorlásáról. **A Közgyűlés ezen határozata akkor hozható nyilvánosságra, ha a 272/2014. (XI. 5.) Korm. rend. szerinti támogatási döntésről a támogatást igénylőt értesítették.**

Határidő: azonnal
Felelős: Polgárdy Imre, a megyei közgyűlés elnöke

102/2021. (IX.23.) MÖK határozat

A Veszprém Megyei Önkormányzat Közgyűlése figyelemmel a 272/2014. (XI. 5.) Korm. rendelet 62. § (1) bekezdésére, a Mötv. 46. § (2) bekezdés c) pontja alapján „*A Döntés-előkészítő Bizottság döntési javaslatával kapcsolatos 272/2014. (XI. 5.) Korm. rendelet 65. § (1a) bekezdése szerinti egyetértési jog gyakorlása a Terület- és Településfejlesztési Operatív Program felhívásaira benyújtott támogatási kérelmekről – az Irányító Hatóság 2021. szeptember 15-i megkeresése alapján -*” című előterjesztés tárgyában **zárt ülés tartását rendeli el.**

Határidő: azonnal
Felelős: Polgárdy Imre, a megyei közgyűlés elnöke

103/2021. (IX.23.) MÖK határozat

A Veszprém Megyei Önkormányzat Közgyűlése a 2021. július 8-ai **zárt** ülésének napirendjét a következők szerint állapította meg:

1. **A Döntés-előkészítő Bizottság döntési javaslatával kapcsolatos 272/2014. (XI. 5.) Korm. rendelet 65. § (1a) bekezdése szerinti egyetértési jog gyakorlása a Terület- és Településfejlesztési Operatív Program felhívásaira benyújtott támogatási kérelmekről – az Irányító Hatóság 2021. szeptember 15-i megkeresése alapján**
   Előadó: Polgárdy Imre, a megyei közgyűlés elnöke
   Előkészítésért felelős: Diószeginé Tímár Hajnalka, irodavezető
   Fabacsovics Zoltán, megyei főépítész, irodavezető

2. **A Veszprém Megye Érdemrendje kitüntetés 2021. évi adományozásáról**
   Előadó: Polgárdy Imre, a megyei közgyűlés elnöke
   Előkészítésért felelős: Diószeginé Tímár Hajnalka, irodavezető
   Majerikné Bánó Katalin, humánpolitikai referens

Határidő: azonnal
Felelős: Polgárdy Imre, a megyei közgyűlés elnöke

105/2021. (IX.23.) MÖK határozat

A Veszprém Megyei Önkormányzat Közgyűlése megtárgyalta a *„Döntés a Veszprém Megye Érdemrendje kitüntetés 2021. évi adományozásáról”* tárgyú előterjesztést és a Veszprém Megyei Önkormányzat Közgyűlésének Ügyrendi Bizottsága, mint szakbizottság javaslatát elfogadva az alábbi döntést hozta:

1. A Veszprém Megyei Önkormányzat Közgyűlése megállapítja, hogy a Veszprém Megyei Önkormányzat megyei díjainak adományozásáról szóló 5/2013. (II.20.) önkormányzati rendelet 2. § (9) bekezdése alapján egy naptári évben legfeljebb egy Érdemrend adományozható.
2. A Veszprém Megyei Önkormányzat Közgyűlése úgy határoz, hogy Veszprém Megye Érdemrendje kitüntetés 2021. évben nem kerül átadásra

Határidő: azonnal
Felelős: Polgárdy Imre, a megyei közgyűlés elnöke

106/2021. (IX.23.) MÖK határozat

A Veszprém Megyei Önkormányzat Közgyűlése a 2021. szeptember 23-ai **nyílt** ülésének napirendjét a következők szerint állapította meg:

1. **A TOP-5.1.1-15-VE1-2016-00001 azonosítószámú, „Veszprém megyei foglalkoztatási-gazdaságfejlesztési együttműködés" című projekt Támogatási Szerződés módosítási kérelmével kapcsolatos döntések meghozatala**
   Előadó: Polgárdy Imre, a megyei közgyűlés elnöke
   Előkészítésért felelős: Szász Jutka, irodavezető
   Rauch Barbara, pályázati koordinátor
   Torma Jozefina, pályázati koordinátor

2. A Veszprém Megyei Önkormányzat 2021. évi költségvetéséről szóló 2/2021. (II. 10.) önkormányzati rendelet módosítása

Előadó: Polgárdy Imre, a megyei közgyűlés elnöke
Előkészítésért felelős: Szász Jutka, irodavezető
Farkas Barbara, költségvetési referens

3. A Veszprém Megyei Önkormányzat vagyonáról és a vagyongazdálkodása szabályairól szóló 10/2020. (IX.25.) önkormányzati rendelet módosítása

Előadó: Polgárdy Imre, a megyei közgyűlés elnöke
Előkészítésért felelős: Dr. Hideg-Göblyös Rita, jogtanácsos
Szász Jutka, irodavezető
Farkas Barbara, költségvetési referens
Orbán-Hék Marianna, gazdasági referens

4. Veszprém megye 2021-27 tervezési időszakra készült Integrált Területi Program elfogadása

Előadó: Polgárdy Imre, a megyei közgyűlés elnöke
Előkészítésért felelős: Fabacsovics Zoltán, megyei főépítész, irodavezető

5. A TOP-1.5.1-20-2021-00032 azonosítási számú, „Felszíni csapadékvíz elvezető hálózatok projektelőkészítő tanulmányainak elkészítése Veszprém megyében" című projekt Támogatási Szerződés módosításával kapcsolatos döntések meghozatala

Előadó: Polgárdy Imre, a megyei közgyűlés elnöke
Előkészítésért felelős: Fabacsovics Zoltán, megyei főépítész, irodavezető
Jóna Bernadett, pályázati koordinátor
Bognár Csaba, pályázati koordinátor

6. Beszámoló a Veszprém Megyei Önkormányzati Hivatal 2020. évi tevékenységéről

Előadó: Dr. Imre László, megyei jegyző
Előkészítésért felelős: Diószeginé Tímár Hajnalka, irodavezető
Szász Jutka, irodavezető
Fabacsovics Zoltán, megyei főépítész, irodavezető

7. Beszámoló a Veszprém Megyei Környezetvédelmi Program 2020. évi alakulásáról

Előadó: Polgárdy Imre, a megyei közgyűlés elnöke
Előkészítésért felelős: Fabacsovics Zoltán, megyei főépítész, irodavezető
Várszegi Bernadett, területfejlesztési referens

8. Beszámoló a „Veszprém Megyei Vállalkozásfejlesztési Alapítvány" 2020. évi tevékenységéről, valamint az alapítvány munkájának eredményeiről

Előadó: Polgárdy Imre, a megyei közgyűlés elnöke
Előkészítésért felelős: Szekfü Tibor, a közalapítvány kuratóriumának elnöke
Vonnák Péter, a közalapítvány kuratóriumának alelnöke
Diószeginé Tímár Hajnalka, irodavezető
Halmi-Tóth Mónika, önkormányzati referens

9. Tájékoztató a 272/2014. (XI.5.) Korm.rendeletben területi szereplőként meghatározott Veszprém Megyei Önkormányzat és a Veszprém Megyei Önkormányzat Közgyűlése Terület- és Településfejlesztési Operatív Program Bizottsága munkája során meghozott döntések nyilvánosságra hozataláról

Előadó: Polgárdy Imre, a megyei közgyűlés elnöke
Előkészítésért felelős: Diószeginé Tímár Hajnalka, irodavezető
Halmi-Tóth Mónika, önkormányzati referens
Fabacsovics Zoltán, megyei főépítész, irodavezető

10. Jelentés a közgyűlés lejárt határidejű határozatairól (I.), a bizottsági döntésekről (II.)

Előadó: Polgárdy Imre, a megyei közgyűlés elnöke
Előkészítésért felelős: Halmi-Tóth Mónika, önkormányzati referens

11. Tájékoztató az elmúlt időszak legfontosabb eseményeiről
(2021. június 16. - 2021. szeptember 15.)
Előadó: Polgárdy Imre, a megyei közgyűlés elnöke
Előkészítésért felelős: Lóth-Széles Vivien Fanni, irodavezető

Határidő: azonnal
Felelős: Polgárdy Imre, a megyei közgyűlés elnöke

107/2021. (IX.23.) MÖK határozat

A Veszprém Megyei Önkormányzat Közgyűlése megtárgyalta a TOP-5.1.1-15-VE1-2016-00001 azonosítószámú, „Veszprém megyei foglalkoztatási-gazdaságfejlesztési együttműködés" című projekt Támogatási Szerződés módosítási kérelmével kapcsolatos döntések meghozatala tárgyú előterjesztést, az alábbi döntéseket hozza:

1. A Veszprém Megyei Önkormányzat Közgyűlése felhatalmazza elnökét
   a) az Irányító Hatóság által jóváhagyott 150.000.000,- Ft összegű költségnövekmény Támogatási Szerződésben történő rögzítésére a konzorciumi partnerek között az alábbiak szerint:
      – Veszprém Megyei Önkormányzat: 3.091.500,- Ft
      – Veszprém Megyei Önkormányzati Hivatal: 15.581.771,- Ft
      – Veszprém Megyei Kormányhivatal: 131.326.729,- Ft
   b) a projekt rögzített megvalósítási határidejének és fizikai befejezésének 2022. május 31. napi dátummal történő meghosszabbításával kapcsolatos módosítási kérelem benyújtására,
   c) az 1. a) - b) pontokban foglaltak alapján szükséges intézkedések végrehajtására,
   d) a módosított Támogatási Szerződések aláírására.

2. A Veszprém Megyei Önkormányzat Közgyűlése felkéri elnökét, hogy a projekt tartalmáról a Közgyűlést a módosítások hatályba lépését követően részletesen tájékoztassa.

Határidő: 1. a) pont tekintetében: azonnal
b) - d) pont tekintetében: az Irányító Hatóság jóváhagyását követően
2. pont tekintetében: az 1. pontban foglaltak megvalósulását követő Közgyűlés időpontja
Felelős: Polgárdy Imre, a megyei közgyűlés elnöke

108/2021. (IX.23.) MÖK határozat

A Veszprém Megyei Önkormányzat Közgyűlése

1. a Veszprém megye 2021-27 tervezési időszakra készült Integrált Területi Program dokumentumot (továbbiakban ITP) megtárgyalta, és a határozat melléklete szerinti tartalommal elfogadta;
2. felkéri elnökét az elfogadott ITP dokumentum Irányító Hatósághoz történő megküldésére;

3. a TOP Plusz majdani elfogadása után (a Közgyűlés) áttekinti az ITP aktualizálásával kapcsolatos teendőket, szükség szerint a megyei ITP módosításának előkészítését;
4. felhatalmazza Elnökét, hogy a TOP Plusz felhívások mielőbbi megjelentetése érdekében az Irányító Hatóság felkérése szerint a szükséges teendőket elvégezze, véleményével, nyilatkozatával és állásfoglalásával elősegítse a 2021-2027 tervezési ciklus fejlesztési forrásainak hatékony felhasználását.

Határidő:	1. pont esetében	azonnal
	2. pont esetében	2021. szeptember 30.
	3. és 4. pont esetében	folyamatos
Felelős:	Polgárdy Imre, a megyei közgyűlés elnöke	

109/2021. (IX.23.) MÖK határozat

A Veszprém Megyei Önkormányzat Közgyűlése a Magyarország helyi önkormányzatairól szóló 2011. évi CLXXXIX. törvény 81. § (3) bekezdés f) pontja alapján elkészített, a TOP-1.5.1-20-2021-00032 azonosítási számú, „Felszíni csapadékvíz elvezető hálózatok projektelőkészítő tanulmányainak elkészítése Veszprém megyében” című projekt Támogatási Szerződés módosításával kapcsolatos döntések meghozataláról szóló előterjesztést megtárgyalta és az alábbi döntést hozza:

1. A Veszprém Megyei Önkormányzat Közgyűlése felhatalmazza elnökét, hogy a 2021-2027-es európai uniós tervezési ciklusra való felkészülés érdekében, a vonatkozó szakmai útmutatók és iránymutatások alapján, valamint a megnyíló TOP Plusz program lehetőségeiben előírt követelmények és ütemezések szerint a TOP-1.5.1-20-2021-00032 azonosítószámmal nyilvántartott „Felszíni csapadékvíz elvezető hálózatok projektelőkészítő tanulmányainak elkészítése Veszprém megyében” című projekt Támogatási Szerződésének felülvizsgálatát, illetve módosítását készíttesse elő. A Támogatási Szerződés tartalma oly módon módosul, hogy az tartalmazza:
   a. Veszprém megye célterületeire vonatkozóan a TOP Plusz programhoz kapcsolódó igényfelméréseket és elemzéseket,
   b. a települési önkormányzatok által korábban megküldött, felszíni csapadékvíz témájú beruházások fejlesztési igényeinek megvalósulását segítő tervezési alaptérkép és geodéziai felmérés elkészítését,
   c. három óvodai fejlesztés megvalósulását elősegítő engedélyezési tervdokumentáció elkészítését (Szentantalfa, Pápa, Pápateszér).

2. A Veszprém Megyei Önkormányzat Közgyűlése felhatalmazza elnökét:
   a) a változatlan, 70 000 000 Ft összegű támogatás fenntartása mellett a megváltozott tartalmú feladatokhoz illeszkedő költségátcsoportosításra, valamint a támogatási szerződés címének módosítására az alábbiak szerint: „Felszíni csapadékvíz elvezető hálózatok tervezési térképének előkészítése és a TOP Plusz indítása Veszprém megyében”
   b) a területfejlesztési koncepcióra, valamint a megyei területfejlesztési programra és a rendelkezésre álló projektelőkészítési forráskeretre, illetve a projektek előkészítettségi fokára való tekintettel az előkészítésbe bevont projektek meghatározására,
   c) az érintett önkormányzatoktól a módosított együttműködési szándéknyilatkozatok bekérésére.

3. A fentiek miatt a Veszprém Megyei Önkormányzat Közgyűlése által hozott 105/2020. (XII.17.) MÖK határozat 3. pont második francia bekezdése:

   *„- felszíni csapadékvíz tématerülettel kapcsolatban legfeljebb bruttó **70 millió Ft**” -ról*

   *„- felszíni csapadékvíz, TOP Plusz indítása és óvoda fejlesztés megvalósulásának elősegítése tématerületekkel kapcsolatban legfeljebb bruttó **70 millió Ft**” -ra*

   módosul.

4. A Veszprém Megyei Önkormányzat Közgyűlése felhatalmazza elnökét a módosított támogatási szerződés aláírására

Határidő: 1-2. és 4. pont tekintetében: folyamatos, legkésőbb 2022. január 31.
3. pont tekintetében: azonnal
Felelős: Polgárdy Imre, a megyei közgyűlés elnöke

110/2021. (IX.23.) MÖK határozat

A Veszprém Megyei Önkormányzat Közgyűlése a Magyarország helyi önkormányzatairól szóló 2011. évi CLXXXIX. törvény 81. § (3) bekezdés f) pontja alapján elkészített, a Veszprém Megyei Önkormányzati Hivatal 2020. évi tevékenységéről szóló beszámolót megtárgyalta, és a határozat melléklete szerinti tartalommal elfogadta.
Határidő: azonnal
Felelős: Dr. Imre László, megyei jegyző

111/2021. (IX.23.) MÖK határozat

A Veszprém Megyei Önkormányzat Közgyűlése a Veszprém Megyei Környezetvédelmi Program 2020. évi alakulásáról szóló beszámolóról szóló előterjesztést megtárgyalta és a beszámolót a határozat mellékletében foglaltak szerinti tartalommal elfogadja.
Határidő: azonnal
Felelős: Polgárdy Imre, a megyei közgyűlés elnöke

112/2021. (IX.23.) MÖK határozat

A Veszprém Megyei Önkormányzat Közgyűlése, mint a „Veszprém Megyei Vállalkozásfejlesztési Alapítvány” (a továbbiakban: Alapítvány) alapítója és az 1130/2013. (III.14.) Korm. határozat, valamint az 1170/2014. (III.26.) Korm. határozat értelmében az alapítói jogok gyakorlója az alábbi döntést hozza:

1. A Veszprém Megyei Önkormányzat Közgyűlése az Alapítványnak a jelen határozat elválaszthatatlan mellékletét képező 2020. évi alapítványi beszámolóját elfogadja.
2. A Veszprém Megyei Önkormányzat Közgyűlése felkéri elnökét, hogy a határozatban foglaltakról az érintetteket értesítse.

Határidő: 1.pont tekintetében: azonnal
2.pont tekintetében: 2021. október 15.
Felelős: Polgárdy Imre, a megyei közgyűlés elnöke

113/2021. (IX.23.) MÖK határozat

A Veszprém Megyei Önkormányzat Közgyűlése a 60/2021. (VI.9.) MÖK határozat 2. pontjára, a 74/2021. (VII.8.) MÖK határozatra, a 75/2021. (VII.8.) MÖK határozatra, a 78/2021. (VII.8.) MÖK határozat 3. pontjára, a 82/2021. (VII.8.) MÖK határozat 2. a) és 2. b) pontjaira, a 85/2021. (VII.8.) MÖK határozat 2. a), 2. b) és 2. c) pontjaira, valamint a 91/2021. (VII.8.) MÖK határozat 2. és 3. pontjaira adott jelentést elfogadta.
A közgyűlés a bizottságoknak az elmúlt időszakban hozott döntéseiről szóló tájékoztatót tudomásul veszi.

Határidő: azonnal
Felelős: Polgárdy Imre, a megyei közgyűlés elnöke

III. Mellékletek

A Veszprém Megyei Önkormányzat 2021. évi költségvetéséről szóló 2/2021. (II. 10.) önkormányzati rendelet módosításáról szóló 6/2021. (IX. 27.) önkormányzati rendelet mellékletei

1. melléklet

„*1. melléklet*

KIMUTATÁS a Veszprém Megyei Önkormányzat 2021. évi költségvetési bevételeinek és kiadásainak alakulásáról előirányzat csoportonként és kiemelt előirányzatonként kötelező és önként vállalt feladatok szerinti bontásban

1. táblázat							
Bevételek							adatok Ft-ban
Elő-irány-zat száma	Előirányzat megnevezése	2021. évi eredeti előirányzat	2021. évi módosított előirányzat 2021.07.13.	Változás	2021. évi módosított előirányzat	2021. évi kötelező feladatok	2021. évi önként vállalt feladatok
A	B	C	D	E	F	G	H
1.	**Működési bevételek összesen (1.1+…+1.3)**	**286 670 995**	**472 502 385**	**6 593 104**	**479 095 489**	**475 595 489**	**3 500 000**
1.1	**Működési célú támogatások államháztartáson belülről**	**286 109 350**	**471 810 276**	**6 591 500**	**478 401 776**	**474 901 776**	**3 500 000**
1.1.1	Helyi önkormányzatok működésének általános támogatása	269 800 000	269 800 000	-	269 800 000	269 800 000	-
1.1.2	Működési célú költségvetési támogatások és kiegészítő támogatások	-	-	-	-	-	-
1.1.3	Egyéb működési célú támogatások bevételei államháztartáson belülről	16 309 350	202 010 276	6 591 500	208 601 776	205 101 776	3 500 000
1.2	**Működési bevételek**	**561 645**	**692 109**	**1 604**	**693 713**	**693 713**	**-**
1.2.1	Készletértékesítés ellenértéke	-	-	-	-	-	-
1.2.2	Szolgáltatások ellenértéke	561 645	561 645	-	561 645	561 645	-
1.2.3	Közvetített szolgáltatások ellenértéke	-	-	-	-	-	-
1.2.4	Kiszámlázott általános forgalmi adó	-	-	-	-	-	-
1.2.5	Általános forgalmi adó visszatérítése	-	-	-	-	-	-
1.2.6	Kamatbevételek	-	-	-	-	-	-
1.2.7	Egyéb működési bevételek	-	130 464	1 604	132 068	132 068	-
1.3	**Működési célú átvett pénzeszközök**	**-**	**-**	**-**	**-**	**-**	**-**
1.3.1	Egyéb működési célú átvett pénzeszközök	-	-	-	-	-	-
2.	**Felhalmozási bevételek összesen (2.1+..+2.4)**	**-**	**-**	**18 000**	**18 000**	**18 000**	**-**
2.1	**Felhalmozási célú támogatások államháztartáson belülről**	**-**	**-**	**-**	**-**	**-**	**-**
2.1.1	Egyéb felhalmozási célú támogatások bevételei államháztartáson belülről	-	-	-	-	-	-
2.2	**Felhalmozási bevételek**	**-**	**-**	**18 000**	**18 000**	**18 000**	**-**
2.2.1	Egyéb tárgyi eszközök értékesítése	-	-	18 000	18 000	18 000	-
2.3	**Felhalmozási célú átvett pénzeszközök**	**-**	**-**	**-**	**-**	**-**	**-**
2.3.1	Felhalmozási célú visszatérítendő támogatások, kölcsönök visszatérülése államháztartáson kívülről	-	-	-	-	-	-
2.3.2	Egyéb felhalmozási célú átvett pénzeszközök	-	-	-	-	-	-
3.	**Költségvetési bevételek összesen (1+2)**	**286 670 995**	**472 502 385**	**6 611 104**	**479 113 489**	**475 613 489**	**3 500 000**
4	**Maradvány igénybevétele**	**157 512 136**	**157 512 136**	**-**	**157 512 136**	**127 429 006**	**30 083 130**
5.	**Államháztartáson belüli megelőlegezések**	**-**	**-**	**-**	**-**	**-**	**-**
6.	**Központi, irányító szervi támogatás**	**-**	**-**	**-**	**-**	**-**	**-**
7.	**Belföldi finanszírozás bevételei (4+5+6)**	**157 512 136**	**157 512 136**	**-**	**157 512 136**	**127 429 006**	**30 083 130**
8.	**Finanszírozási bevételek (7)**	**157 512 136**	**157 512 136**	**-**	**157 512 136**	**127 429 006**	**30 083 130**
9.	**Bevételek mindösszesen (3+8)**	**444 183 131**	**630 014 521**	**6 611 104**	**636 625 625**	**603 042 495**	**33 583 130**

2. táblázat							
Kiadások							adatok Ft-ban
Elő-irány-zat száma	Előirányzat megnevezése	2021. évi eredeti előirányzat	2021. évi módosított előirányzat 2021.07.13.	Változás	2021. évi módosított előirányzat	2021. évi kötelező feladatok	2021. évi önként vállalt feladatok
A	B	C	D	E	F	G	H
1.	**Működési kiadások összesen (1.1+…+1.4)**	**145 614 305**	**330 575 226**	**6 611 104**	**337 186 330**	**303 603 200**	**33 583 130**
1.1	**Személyi juttatások**	**54 768 876**	**54 813 088**	**1 250 000**	**56 063 088**	**55 816 043**	**247 045**
1.2	**Munkaadókat terhelő járulékok és szociális hozzájárulási adó**	**8 242 197**	**8 147 091**	**320 000**	**8 467 091**	**8 467 091**	**-**
1.3	**Dologi kiadások**	**69 249 828**	**235 512 471**	**7 233 900**	**242 746 371**	**212 910 286**	**29 836 085**
1.4	**Egyéb működési célú kiadások**	**13 353 404**	**32 102 576**	**- 2 192 796**	**29 909 780**	**26 409 780**	**3 500 000**
1.4.1	Egyéb működési célú támogatások államháztartáson belülre	100 000	100 000	-	100 000	100 000	-
1.4.2	Egyéb működési célú támogatások államháztartáson kívülre	-	-	-	-	-	-
1.4.3	*Tartalékok*	*13 253 404*	*32 002 576*	*- 2 192 796*	*29 809 780*	*26 309 780*	*3 500 000*
1.4.3.1	Általános tartalék	6 288 404	28 502 576	- 2 192 796	26 309 780	26 309 780	-
1.4.3.2	Céltartalék	6 965 000	3 500 000	-	3 500 000	-	3 500 000
2.	**Felhalmozási kiadások összesen (2.1+…+2.3)**	**34 350 000**	**36 350 000**	**-**	**36 350 000**	**36 350 000**	**-**
2.1	**Beruházások**	**34 350 000**	**36 350 000**	**-**	**36 350 000**	**36 350 000**	**-**
2.2	**Felújítások**	**-**	**-**	**-**	**-**	**-**	**-**
2.3	**Egyéb felhalmozási célú kiadások**	**-**	**-**	**-**	**-**	**-**	**-**
2.3.1	Egyéb felhalmozási célú támogatások államháztartáson belülre	-	-	-	-	-	-
2.3.2	Egyéb felhalmozási célú támogatások államháztartáson kívülre	-	-	-	-	-	-
3.	**Költségvetési kiadások összesen (1+2)**	**179 964 305**	**366 925 226**	**6 611 104**	**373 536 330**	**339 953 200**	**33 583 130**
4.	**Államháztartáson belüli megelőlegezések visszafizetése**	**10 792 000**	**10 792 000**	**-**	**10 792 000**	**10 792 000**	**-**
5.	**Központi, irányítószervi támogatás**	**253 426 826**	**252 297 295**	**-**	**252 297 295**	**252 297 295**	**-**
6.	**Belföldi finanszírozás kiadásai (4+5)**	**264 218 826**	**263 089 295**	**-**	**263 089 295**	**263 089 295**	**-**
7.	**Finanszírozási kiadások (6)**	**264 218 826**	**263 089 295**	**-**	**263 089 295**	**263 089 295**	**-**
8.	**Kiadások mindösszesen (3+7)**	**444 183 131**	**630 014 521**	**6 611 104**	**636 625 625**	**603 042 495**	**33 583 130**

KIMUTATÁS
a Veszprém Megyei Önkormányzati Hivatal 2021. évi költségvetési bevételeinek és kiadásainak alakulásáról előirányzat csoportonként és kiemelt előirányzatonként kötelező és önként vállalt feladatok szerinti bontásban

1. táblázat							
Bevételek							adatok Ft-ban
Elő-irány-zat száma	Előirányzat megnevezése	2021. évi eredeti előirányzat	2021. évi módosítot t előirányza t 2021.07.1 3.	Változás	2021. évi módosított előirányzat	2021. évi kötelező feladatok	2021. évi önként vállalt feladatok
A	B	C	D	E	F	G	H
1.	**Működési bevételek összesen (1.1+…+1.3)**	**20 256**	**50 826 098**	**15 582 771**	**66 408 869**	**66 408 869**	**-**
1.1	**Működési célú támogatások államháztartáson belülről**	**-**	**50 799 074**	**15 581 771**	**66 380 845**	**66 380 845**	**-**
1.1.1	Helyi önkormányzatok működésének általános támogatása	-	-	-	-	-	-
1.1.2	Működési célú költségvetési támogatások és kiegészítő támogatások	-	-	-	-	-	-
1.1.3	Egyéb működési célú támogatások bevételei államháztartáson belülről	-	50 799 074	15 581 771	66 380 845	66 380 845	-
1.2	**Működési bevételek**	**20 256**	**27 024**	**1 000**	**28 024**	**28 024**	**-**
1.2.1	Készletértékesítés ellenértéke	-	-	-	-	-	-

1.2.2	Szolgáltatások ellenértéke	-	-	-	-	-	-
1.2.3	Közvetített szolgáltatások ellenértéke	17 136	17 136	-	17 136	17 136	-
1.2.4	Kiszámlázott általános forgalmi adó	3 120	3 120	-	3 120	3 120	-
1.2.5	Általános forgalmi adó visszatérítése	-	5 445	1 000	6 445	6 445	-
1.2.6	Kamatbevételek	-	-	-	-	-	-
1.2.7	Egyéb működési bevételek	-	1 323	-	1 323	1 323	-
1.3	**Működési célú átvett pénzeszközök**	**-**	**-**	**-**	**-**	**-**	**-**
1.3.1	Egyéb működési célú átvett pénzeszközök	-	-	-	-	-	-
2.	**Felhalmozási bevételek összesen (2.1+..+2.4)**	**-**	**-**	**-**	**-**	**-**	**-**
2.1	**Felhalmozási célú támogatások államháztartáson belülről**	**-**	**-**	**-**	**-**	**-**	**-**
2.1.1	Egyéb felhalmozási célú támogatások bevételei államháztartáson belülről	-	-	-	-	-	-
2.2	**Felhalmozási bevételek**	**-**	**-**	**-**	**-**	**-**	**-**
2.2.1	Egyéb tárgyi eszközök értékesítése	-	-	-	-	-	-
2.3	**Felhalmozási célú átvett pénzeszközök**	**-**	**-**	**-**	**-**	**-**	**-**
2.3.1	Felhalmozási célú visszatérítendő támogatások, kölcsönök visszatérülése államháztartáson kívülről	-	-	-	-	-	-
2.3.2	Egyéb felhalmozási célú átvett pénzeszközök	-	-	-	-	-	-
3.	**Költségvetési bevételek összesen (1+2)**	**20 256**	**50 826 098**	**15 582 771**	**66 408 869**	**66 408 869**	**-**
4	**Maradvány igénybevétele**	**39 450 325**	**39 450 325**	**-**	**39 450 325**	**39 450 325**	**-**
5.	**Államháztartáson belüli megelőlegezések**	**-**	**-**	**-**	**-**	**-**	**-**
6.	**Központi, irányító szervi támogatás**	**253 426 826**	**252 297 295**	**-**	**252 297 295**	**252 297 295**	**-**
7.	**Belföldi finanszírozás bevételei (4+5+6)**	**292 877 151**	**291 747 620**	**-**	**291 747 620**	**291 747 620**	**-**
8.	**Finanszírozási bevételek (7)**	**292 877 151**	**291 747 620**	**-**	**291 747 620**	**291 747 620**	**-**
9.	**Bevételek mindösszesen (3+8)**	**292 897 407**	**342 573 718**	**15 582 771**	**358 156 489**	**358 156 489**	**-**
2. táblázat							
Kiadások							adatok Ft-ban
Elő-irány-zat száma	Előirányzat megnevezése	2021. évi eredeti előirányzat	2021. évi módosított előirányzat 2021.07.13.	Változás	2021. évi módosított előirányzat	2021. évi kötelező feladatok	2021. évi önként vállalt feladatok
A	B	C	D	E	F	G	H
1.	**Működési kiadások összesen (1.1+…+1.4)**	**292 897 407**	**342 573 718**	**14 049 433**	**356 623 151**	**356 623 151**	**-**
1.1	**Személyi juttatások**	**210 111 786**	**251 821 745**	**11 013 953**	**262 835 698**	**262 835 698**	**-**
1.2	**Munkaadókat terhelő járulékok és szociális hozzájárulási adó**	**30 526 639**	**36 986 223**	**1 747 677**	**38 733 900**	**38 733 900**	**-**
1.3	**Dologi kiadások**	**52 258 982**	**53 765 750**	**1 287 803**	**55 053 553**	**55 053 553**	**-**
1.4	**Egyéb működési célú kiadások**	**-**	**-**	**-**	**-**	**-**	**-**
1.4.1	Egyéb működési célú támogatások államháztartáson belülre	-	-	-	-	-	-
1.4.2	Egyéb működési célú támogatások államháztartáson kívülre	-	-	-	-	-	-
1.4.3	*Tartalékok*	-	-	-	-	-	-
1.4.3.1	Általános tartalék	-	-	-	-	-	-
1.4.3.2	Céltartalék	-	-	-	-	-	-
2.	**Felhalmozási kiadások összesen (2.1+…+2.3)**	**-**	**-**	**1 533 338**	**1 533 338**	**1 533 338**	**-**
2.1	**Beruházások**	**-**	**-**	**1 533 338**	**1 533 338**	**1 533 338**	**-**
2.2	**Felújítások**	**-**	**-**	**-**	**-**	**-**	**-**
2.3	**Egyéb felhalmozási célú kiadások**	**-**	**-**	**-**	**-**	**-**	**-**
2.3.1	Egyéb felhalmozási célú támogatások államháztartáson belülre	-	-	-	-	-	-
2.3.2	Egyéb felhalmozási célú támogatások államháztartáson	-	-	-	-	-	-

	kívülre						
3.	**Költségvetési kiadások összesen (1+2)**	**292 897 407**	**342 573 718**	**15 582 771**	**358 156 489**	**358 156 489**	**-**
4.	**Államháztartáson belüli megelőlegezések visszafizetése**	-	-	-	-	-	-
5.	**Központi, irányítószervi támogatás**	-	-	-	-	-	-
6.	**Belföldi finanszírozás kiadásai (4+5)**	-	-	-	-	-	-
7.	**Finanszírozási kiadások (6)**	-	-	-	-	-	-
8.	**Kiadások mindösszesen (3+7)**	**292 897 407**	**342 573 718**	**15 582 771**	**358 156 489**	**358 156 489**	**-**

KIMUTATÁS
a Veszprém Megyei Önkormányzat és intézménye 2021. évi költségvetési bevételeinek és kiadásainak alakulásáról előirányzat csoportonként és kiemelt előirányzatonként kötelező és önként vállalt feladatok szerinti bontásban

1. táblázat							
Bevételek							adatok Ft-ban
Elő-irány-zat száma	Előirányzat megnevezése	2021. évi eredeti előirányzat	2021. évi módosított előirányzat 2021.07.13.	Változás	2021. évi módosított előirányzat	2021. évi kötelező feladatok	2021. évi önként vállalt feladatok
A	B	C	D	E	F	G	H
1.	**Működési bevételek összesen (1.1+…+1.3)**	**286 691 251**	**523 328 483**	**22 175 875**	**545 504 358**	**542 004 358**	**3 500 000**
1.1	**Működési célú támogatások államháztartáson belülről**	**286 109 350**	**522 609 350**	**22 173 271**	**544 782 621**	**541 282 621**	**3 500 000**
1.1.1	Helyi önkormányzatok működésének általános támogatása	**269 800 000**	**269 800 000**	-	**269 800 000**	**269 800 000**	-
1.1.2	Működési célú költségvetési támogatások és kiegészítő támogatások	-	-	-	-	-	-
1.1.3	Egyéb működési célú támogatások bevételei államháztartáson belülről	**16 309 350**	**252 809 350**	**22 173 271**	**274 982 621**	**271 482 621**	**3 500 000**
1.2	**Működési bevételek**	**581 901**	**719 133**	**2 604**	**721 737**	**721 737**	-
1.2.1	Készletértékesítés ellenértéke	-	-	-	-	-	-
1.2.2	Szolgáltatások ellenértéke	**561 645**	**561 645**	-	**561 645**	**561 645**	-
1.2.3	Közvetített szolgáltatások ellenértéke	**17 136**	**17 136**	-	**17 136**	**17 136**	-
1.2.4	Kiszámlázott általános forgalmi adó	**3 120**	**3 120**	-	**3 120**	**3 120**	-
1.2.5	Általános forgalmi adó visszatérítése	-	**5 445**	**1 000**	**6 445**	**6 445**	-
1.2.6	Kamatbevételek	-	-	-	-	-	-
1.2.7	Egyéb működési bevételek	-	**131 787**	**1 604**	**133 391**	**133 391**	-
1.3	**Működési célú átvett pénzeszközök**	-	-	-	-	-	-
1.3.1	Egyéb működési célú átvett pénzeszközök	-	-	-	-	-	-
2.	**Felhalmozási bevételek összesen (2.1+..+2.4)**	-	-	**18 000**	**18 000**	**18 000**	-
2.1	**Felhalmozási célú támogatások államháztartáson belülről**	-	-	-	-	-	-
2.1.1	Egyéb felhalmozási célú támogatások bevételei államháztartáson belülről	-	-	-	-	-	-
2.2	**Felhalmozási bevételek**	-	-	**18 000**	**18 000**	**18 000**	-
2.2.1	Egyéb tárgyi eszközök értékesítése	-	-	**18 000**	**18 000**	**18 000**	-
2.3	**Felhalmozási célú átvett pénzeszközök**	-	-	-	-	-	-
2.3.1	Felhalmozási célú visszatérítendő támogatások, kölcsönök visszatérülése államháztartáson kívülről	-	-	-	-	-	-
2.3.2	Egyéb felhalmozási célú átvett pénzeszközök	-	-	-	-	-	-
3.	**Költségvetési bevételek összesen (1+2)**	**286 691 251**	**523 328 483**	**22 193 875**	**545 522 358**	**542 022 358**	**3 500 000**
4	**Maradvány igénybevétele**	**196 962 461**	**196 962 461**	-	**196 962 461**	**166 879 331**	**30 083 130**
5.	**Államháztartáson belüli megelőlegezések**	-	-	-	-	-	-
6.	**Központi, irányító szervi támogatás**	**253 426 826**	**252 297 295**	-	**252 297 295**	**252 297 295**	-
7.	**Belföldi finanszírozás bevételei (4+5+6)**	**450 389 287**	**449 259 756**	-	**449 259 756**	**419 176 626**	**30 083 130**
8.	**Finanszírozási bevételek (7)**	**450 389 287**	**449 259 756**	-	**449 259 756**	**419 176 626**	**30 083 130**
9.	**Bevételek mindösszesen (3+8)**	**737 080 538**	**972 588 239**	**22 193 875**	**994 782 114**	**961 198 984**	**33 583 130**
2. táblázat							

Kiadások							adatok Ft-ban
Elő-irány-zat száma	Előirányzat megnevezése	2021. évi eredeti előirányzat	2021. évi módosított előirányzat 2021.07.13.	Változás	2021. évi módosított előirányzat	2021. évi kötelező feladatok	2021. évi önként vállalt feladatok
A	B	C	D	E	F	G	H
1.	**Működési kiadások összesen (1.1+…+1.4)**	**438 511 712**	**673 148 944**	**20 660 537**	**693 809 481**	**660 226 351**	**33 583 130**
1.1	**Személyi juttatások**	**264 880 662**	**306 634 833**	**12 263 953**	**318 898 786**	**318 651 741**	**247 045**
1.2	**Munkaadókat terhelő járulékok és szociális hozzájárulási adó**	**38 768 836**	**45 133 314**	**2 067 677**	**47 200 991**	**47 200 991**	**-**
1.3	**Dologi kiadások**	**121 508 810**	**289 278 221**	**8 521 703**	**297 799 924**	**267 963 839**	**29 836 085**
1.4	**Egyéb működési célú kiadások**	**13 353 404**	**32 102 576**	**- 2 192 796**	**29 909 780**	**26 409 780**	**3 500 000**
1.4.1	Egyéb működési célú támogatások államháztartáson belülre	**100 000**	**100 000**	-	**100 000**	**100 000**	-
1.4.2	Egyéb működési célú támogatások államháztartáson kívülre	-	-	-	-	-	-
1.4.3	*Tartalékok*	**13 253 404**	**32 002 576**	**- 2 192 796**	**29 809 780**	**26 309 780**	**3 500 000**
1.4.3.1	Általános tartalék	**6 288 404**	**28 502 576**	**- 2 192 796**	**26 309 780**	**26 309 780**	-
1.4.3.2	Céltartalék	**6 965 000**	**3 500 000**	-	**3 500 000**	-	**3 500 000**
2.	**Felhalmozási kiadások összesen (2.1+…+2.3)**	**34 350 000**	**36 350 000**	**1 533 338**	**37 883 338**	**37 883 338**	-
2.1	**Beruházások**	**34 350 000**	**36 350 000**	**1 533 338**	**37 883 338**	**37 883 338**	-
2.2	**Felújítások**	-	-	-	-	-	-
2.3	**Egyéb felhalmozási célú kiadások**	-	-	-	-	-	-
2.3.1	Egyéb felhalmozási célú támogatások államháztartáson belülre	-	-	-	-	-	-
2.3.2	Egyéb felhalmozási célú támogatások államháztartáson kívülre	-	-	-	-	-	-
3.	**Költségvetési kiadások összesen (1+2)**	**472 861 712**	**709 498 944**	**22 193 875**	**731 692 819**	**698 109 689**	**33 583 130**
4.	**Államháztartáson belüli megelőlegezések visszafizetése**	**10 792 000**	**10 792 000**	-	**10 792 000**	**10 792 000**	-
5.	**Központi, irányítószervi támogatás**	**253 426 826**	**252 297 295**	-	**252 297 295**	**252 297 295**	-
6.	**Belföldi finanszírozás kiadásai (4+5)**	**264 218 826**	**263 089 295**	-	**263 089 295**	**263 089 295**	-
7.	**Finanszírozási kiadások (6)**	**264 218 826**	**263 089 295**	-	**263 089 295**	**263 089 295**	-
8.	**Kiadások mindösszesen (3+7)**	**737 080 538**	**972 588 239**	**22 193 875**	**994 782 114**	**961 198 984**	**33 583 130**

”

2. melléklet

„2. melléklet

A Veszprém Megyei Önkormányzat 2021. évi bevételei és kiadásai címenkénti részletezésben

adatok Ft-ban

Kiemelt előirányzat száma	Előirányzat csoport neve / Kiemelt előirányzat neve	2021. évi eredeti előirányzat	2021. évi módosított előirányzat 2021.07.13.	Változás	2021. évi módosított előirányzat	Kiemelt előirányzat száma	Előirányzat csoport neve / Kiemelt előirányzat neve	2021. évi eredeti előirányzat	2021. évi módosított előirányzat 2021.07.13.	Változás	2021. évi módosított előirányzat
A	B	C	D	E	F	G	H	I	J	K	L
						Veszprém Megyei Önkormányzat					
1.	**Működési bevételek összesen (1.1+…+1.3)**	**286 670 995**	**472 502 385**	**6 593 104**	**479 095 489**	**1.**	**Működési kiadások összesen (1.1+…+1.4)**	**145 614 305**	**330 575 226**	**6 611 104**	**337 186 330**
1.1	**Működési célú támogatások államháztartáson belülről**	**286 109 350**	**471 810 276**	**6 591 500**	**478 401 776**	**1.1**	**Személyi juttatások**	**54 768 876**	**54 813 088**	**1 250 000**	**56 063 088**
1.1.1	Helyi önkormányzatok működésének általános támogatása	269 800 000	269 800 000	0	269 800 000	**1.2**	**Munkaadókat terhelő járulékok és szociális hozzájárulási adó**	**8 242 197**	**8 147 091**	**320 000**	**8 467 091**
1.1.2	Működési célú költségvetési támogatások és kiegészítő támogatások	0	0	0	0	**1.3**	**Dologi kiadások**	**69 249 828**	**235 512 471**	**7 233 900**	**242 746 371**
1.1.3	Egyéb működési célú támogatások bevételei államháztartáson belülről	16 309 350	202 010 276	6 591 500	208 601 776	**1.4**	**Egyéb működési célú kiadások**	**13 353 404**	**32 102 576**	**-2 192 796**	**29 909 780**
1.2	**Működési bevételek**	**561 645**	**692 109**	**1 604**	**693 713**	1.4.1	Egyéb működési célú támogatások államháztartáson belülre	100 000	100 000	0	100 000
1.2.1	Készletértékesítés ellenértéke	0	0	0	0	1.4.2	Egyéb működési célú támogatások államháztartáson kívülre	0	0	0	0
1.2.2	Szolgáltatások ellenértéke	561 645	561 645	0	561 645	1.4.3	Tartalékok	13 253 404	32 002 576	-2 192 796	29 809 780
1.2.3	Közvetített szolgáltatások ellenértéke	0	0	0	0	1.4.3.1	Általános tartalék	6 288 404	28 502 576	-2 192 796	26 309 780
1.2.4	Kiszámlázott általános forgalmi adó	0	0	0	0	1.4.3.2	Céltartalék	6 965 000	3 500 000	0	3 500 000
1.2.5	Álatlános forgalmi adó visszatérítése	0	0	0	0	**2.**	**Felhalmozási kiadások összesen (2.1+…+2.3)**	**34 350 000**	**36 350 000**	**0**	**36 350 000**
1.2.6	Kamatbevételek	0	0	0	0	**2.1**	**Beruházások**	**34 350 000**	**36 350 000**	**0**	**36 350 000**
1.2.7	Egyéb működési bevételek	0	130 464	1 604	132 068	**2.2**	**Felújítások**	**0**	**0**	**0**	**0**
1.3	**Működési célú átvett pénzeszközök**	**0**	**0**	**0**	**0**	**2.3**	**Egyéb felhalmozási célú kiadások**	**0**	**0**	**0**	**0**
1.3.1	Egyéb működési célú átvett pénzeszközök	0	0	0	0	2.3.1	Egyéb felhalmozási célú támogatások államháztartáson belülre	0	0	0	0
2.	**Felhalmozási bevételek összesen (2.1+..+2.4)**	**0**	**0**	**18 000**	**18 000**	2.3.2	Egyéb felhalmozási célú támogatások államháztartáson kívülre	0	0	0	0
2.1	**Felhalmozási célú támogatások államháztartáson belülről**	**0**	**0**	**0**	**0**	**3.**	**Költségvetési kiadások összesen (1+2)**	**179 964 305**	**366 925 226**	**6 611 104**	**373 536 330**
2.1.1	Egyéb felhalmozási célú támogatások bevételei államháztartáson belülről	0	0	0	0	**4.**	**Államháztartáson belüli megelőlegezések visszafizetése**	**10 792 000**	**10 792 000**	**0**	**10 792 000**
2.2	**Felhalmozási bevételek**	**0**	**0**	**18 000**	**18 000**	**5.**	**Központi, irányítószervi támogatás**	**253 426 826**	**252 297 295**	**0**	**252 297 295**
2.2.1	Egyéb tárgyi eszközök értékesítése	0	0	18 000	18 000	**6.**	**Belföldi finanszírozás kiadásai (4+5)**	**264 218 826**	**263 089 295**	**0**	**263 089 295**
2.3	**Felhalmozási célú átvett pénzeszközök**	**0**	**0**	**0**	**0**	**7.**	**Finanszírozási kiadások (6)**	**264 218 826**	**263 089 295**	**0**	**263 089 295**
2.3.1	Felhalmozási célú visszatérítendő támogatások, kölcsönök visszatérülése államháztartáson kívülről	0	0	0	0						
2.3.2	Egyéb felhalmozási célú átvett pénzeszközök	0	0	0	0						
3.	**Költségvetési bevételek összesen (1+2)**	**286 670 995**	**472 502 385**	**6 611 104**	**479 113 489**						
4	**Maradvány igénybevétele**	**157 512 136**	**157 512 136**	**0**	**157 512 136**						
5.	**Államháztartáson belüli megelőlegezések**	0	0	0	0						
6.	**Központi, irányító szervi támogatás**	**0**	**0**	**0**	**0**						
7.	**Belföldi finanszírozás bevételei (4+5+6)**	**157 512 136**	**157 512 136**	**0**	**157 512 136**						
8.	**Finanszírozási bevételek (7)**	**157 512 136**	**157 512 136**	**0**	**157 512 136**						
9.	**Bevételek mindösszesen (3+8)**	**444 183 131**	**630 014 521**	**6 611 104**	**636 625 625**	**8.**	**Kiadások mindösszesen (3+7)**	**444 183 131**	**630 014 521**	**6 611 104**	**636 625 625**

adatok Ft-ban

Kiemelt előirányzat száma	Előirányzat csoport neve / Kiemelt előirányzat neve	2021. évi eredeti előirányzat	2021. évi módosított előirányzat 2021.07.13.	Változás	2021. évi módosított előirányzat	Kiemelt előirányzat száma	Előirányzat csoport neve / Kiemelt előirányzat neve	2021. évi eredeti előirányzat	2021. évi módosított előirányzat 2021.07.13.	Változás	2021. évi módosított előirányzat
A	B	C	D	E	F	G	H	I	J	K	L

Veszprém Megyei Önkormányzati Hivatal											
1.	**Működési bevételek összesen (1.1+…+1.3)**	**20 256**	**50 826 098**	**15 582 771**	**66 408 869**	**1.**	**Működési kiadások összesen (1.1+…+1.4)**	**292 897 407**	**342 573 718**	**14 049 433**	**356 623 151**
1.1	**Működési célú támogatások államháztartáson belülről**	**0**	**50 799 074**	**15 581 771**	**66 380 845**	**1.1**	**Személyi juttatások**	**210 111 786**	**251 821 745**	**11 013 953**	**262 835 698**
1.1.1	Helyi önkormányzatok működésének általános támogatása	0	0	0	0	**1.2**	**Munkaadókat terhelő járulékok és szociális hozzájárulási adó**	**30 526 639**	**36 986 223**	**1 747 677**	**38 733 900**
1.1.2	Működési célú költségvetési támogatások és kiegészítő támogatások	0	0	0	0	**1.3**	**Dologi kiadások**	**52 258 982**	**53 765 750**	**1 287 803**	**55 053 553**
1.1.3	Egyéb működési célú támogatások bevételei államháztartáson belülről	0	50 799 074	15 581 771	66 380 845	**1.4**	**Egyéb működési célú kiadások**	**0**	**0**	**0**	**0**
1.2	**Működési bevételek**	**20 256**	**27 024**	**1 000**	**28 024**	1.4.1	Egyéb működési célú támogatások államháztartáson belülre	0	0	0	0
1.2.1	Készletértékesítés ellenértéke	0	0	0	0	1.4.2	Egyéb működési célú támogatások államháztartáson kívülre	0	0	0	0
1.2.2	Szolgáltatások ellenértéke	0	0	0	0	1.4.3	Tartalékok	0	0	0	0
1.2.3	Közvetített szolgáltatások ellenértéke	17 136	17 136	0	17 136	1.4.3.1	Általános tartalék	0	0	0	0
1.2.4	Kiszámlázott általános forgalmi adó	3 120	3 120	0	3 120	1.4.3.2	Céltartalék	0	0	0	0
1.2.5	Általános forgalmi adó visszatérítése	0	5 445	1 000	6 445	**2.**	**Felhalmozási kiadások összesen (2.1+…+2.3)**	**0**	**0**	**1 533 338**	**1 533 338**
1.2.6	Kamatbevételek	0	0	0	0	**2.1**	**Beruházások**	**0**	**0**	**1 533 338**	**1 533 338**
1.2.7	Egyéb működési bevételek	0	1 323	0	1 323	**2.2**	**Felújítások**	**0**	**0**	**0**	**0**
1.3	**Működési célú átvett pénzeszközök**	**0**	**0**	**0**	**0**	**2.3**	**Egyéb felhalmozási célú kiadások**	**0**	**0**	**0**	**0**
1.3.1	Egyéb működési célú átvett pénzeszközök	0	0	0	0	2.3.1	Egyéb felhalmozási célú támogatások államháztartáson belülre	0	0	0	0
2.	**Felhalmozási bevételek összesen (2.1+..+2.4)**	**0**	**0**	**0**	**0**	2.3.2	Egyéb felhalmozási célú támogatások államháztartáson kívülre	0	0	0	0
2.1	**Felhalmozási célú támogatások államháztartáson belülről**	**0**	**0**	**0**	**0**	**3.**	**Költségvetési kiadások összesen (1+2)**	**292 897 407**	**342 573 718**	**15 582 771**	**358 156 489**
2.1.1	Egyéb felhalmozási célú támogatások bevételei államháztartáson belülről	0	0	0	0	**4.**	**Államháztartáson belüli megelőlegezések visszafizetése**	**0**	**0**	**0**	**0**
2.2	**Felhalmozási bevételek**	**0**	**0**	**0**	**0**	**5.**	**Központi, irányítószervi támogatás**	**0**	**0**	**0**	**0**
2.2.1	Egyéb tárgyi eszközök értékesítése	0	0	0	0	**6.**	**Belföldi finanszírozás kiadásai (4+5)**	**0**	**0**	**0**	**0**
2.3	**Felhalmozási célú átvett pénzeszközök**	**0**	**0**	**0**	**0**	**7.**	**Finanszírozási kiadások (6)**	**0**	**0**	**0**	**0**
2.3.1	Felhalmozási célú visszatérítendő támogatások, kölcsönök visszatérülése államháztartáson kívülről	0	0	0	0						
2.3.2	Egyéb felhalmozási célú átvett pénzeszközök	0	0	0	0						
3.	**Költségvetési bevételek összesen (1+2)**	**20 256**	**50 826 098**	**15 582 771**	**66 408 869**						
4	**Maradvány igénybevétele**	**39 450 325**	**39 450 325**	**0**	**39 450 325**						
5.	**Államháztartáson belüli megelőlegezések**	0	0	0	0						
6.	**Központi, irányító szervi támogatás**	**253 426 826**	**252 297 295**	**0**	**252 297 295**						
7.	**Belföldi finanszírozás bevételei (4+5+6)**	**292 877 151**	**291 747 620**	**0**	**291 747 620**						
8.	**Finanszírozási bevételek (7)**	**292 877 151**	**291 747 620**	**0**	**291 747 620**						
9.	**Bevételek mindösszesen (3+8)**	**292 897 407**	**342 573 718**	**15 582 771**	**358 156 489**	**8.**	**Kiadások mindösszesen (3+7)**	**292 897 407**	**342 573 718**	**15 582 771**	**358 156 489**

adatok Ft-ban

Kiemelt előirányzat száma	Előirányzat csoport neve / Kiemelt előirányzat neve	2021. évi eredeti előirányzat	2021. évi módosított előirányzat 2021.07.13.	Változás	2021. évi módosított előirányzat	Kiemelt előirányzat száma	Előirányzat csoport neve / Kiemelt előirányzat neve	2021. évi eredeti előirányzat	2021. évi módosított előirányzat 2021.07.13.	Változás	2021. évi módosított előirányzat
A	B	C	D	E	F	G	H	I	J	K	L
Veszprém Megyei Önkormányzat mindösszesen											
1.	**Működési bevételek összesen (1.1+…+1.3)**	**286 691 251**	**523 328 483**	**22 175 875**	**545 504 358**	**1.**	**Működési kiadások összesen (1.1+…+1.4)**	**438 511 712**	**673 148 944**	**20 660 537**	**693 809 481**
1.1	**Működési célú támogatások államháztartáson belülről**	**286 109 350**	**522 609 350**	**22 173 271**	**544 782 621**	**1.1**	**Személyi juttatások**	**264 880 662**	**306 634 833**	**12 263 953**	**318 898 786**
1.1.1	Helyi önkormányzatok működésének általános támogatása	**269 800 000**	**269 800 000**	**0**	**269 800 000**	**1.2**	**Munkaadókat terhelő járulékok és szociális hozzájárulási adó**	**38 768 836**	**45 133 314**	**2 067 677**	**47 200 991**
1.1.2	Működési célú költségvetési támogatások és kiegészítő támogatások	**0**	**0**	**0**	**0**	**1.3**	**Dologi kiadások**	**121 508 810**	**289 278 221**	**8 521 703**	**297 799 924**
1.1.3	Egyéb működési célú támogatások bevételei államháztartáson belülről	**16 309 350**	**252 809 350**	**22 173 271**	**274 982 621**	**1.4**	**Egyéb működési célú kiadások**	**13 353 404**	**32 102 576**	**-2 192 796**	**29 909 780**
1.2	**Működési bevételek**	**581 901**	**719 133**	**2 604**	**721 737**	1.4.1	Egyéb működési célú támogatások államháztartáson belülre	**100 000**	**100 000**	**0**	**100 000**
1.2.1	Készletértékesítés ellenértéke	**0**	**0**	**0**	**0**	1.4.2	Egyéb működési célú támogatások államháztartáson kívülre	**0**	**0**	**0**	**0**
1.2.2	Szolgáltatások ellenértéke	**561 645**	**561 645**	**0**	**561 645**	1.4.3	Tartalékok	**13 253 404**	**32 002 576**	**-2 192 796**	**29 809 780**
1.2.3	Közvetített szolgáltatások ellenértéke	**17 136**	**17 136**	**0**	**17 136**	1.4.3.1	Általános tartalék	**6 288 404**	**28 502 576**	**-2 192 796**	**26 309 780**
1.2.4	Kiszámlázott általános forgalmi adó	**3 120**	**3 120**	**0**	**3 120**	1.4.3.2	Céltartalék	**6 965 000**	**3 500 000**	**0**	**3 500 000**
1.2.5	Általános forgalmi adó visszatérítése	**0**	**5 445**	**1 000**	**6 445**	**2.**	**Felhalmozási kiadások összesen (2.1+…+2.3)**	**34 350 000**	**36 350 000**	**1 533 338**	**37 883 338**
1.2.6	Kamatbevételek	**0**	**0**	**0**	**0**	**2.1**	**Beruházások**	**34 350 000**	**36 350 000**	**1 533 338**	**37 883 338**
1.2.7	Egyéb működési bevételek	**0**	**131 787**	**1 604**	**133 391**	**2.2**	**Felújítások**	**0**	**0**	**0**	**0**

1.3	**Működési célú átvett pénzeszközök**	**0**	**0**	**0**	**0**	**2.3**	**Egyéb felhalmozási célú kiadások**	**0**	**0**	**0**	**0**
1.3.1	Egyéb működési célú átvett pénzeszközök	**0**	**0**	**0**	**0**	2.3.1	Egyéb felhalmozási célú támogatások államháztartáson belülre	**0**	**0**	**0**	**0**
2.	**Felhalmozási bevételek összesen (2.1+..+2.4)**	**0**	**0**	**18 000**	**18 000**	2.3.2	Egyéb felhalmozási célú támogatások államháztartáson kívülre	**0**	**0**	**0**	**0**
2.1	**Felhalmozási célú támogatások államháztartáson belülről**	**0**	**0**	**0**	**0**	**3.**	**Költségvetési kiadások összesen (1+2)**	**472 861 712**	**709 498 944**	**22 193 875**	**731 692 819**
2.1.1	Egyéb felhalmozási célú támogatások bevételei államháztartáson belülről	**0**	**0**	**0**	**0**	**4.**	**Államháztartáson belüli megelőlegezések visszafizetése**	**10 792 000**	**10 792 000**	**0**	**10 792 000**
2.2	**Felhalmozási bevételek**	**0**	**0**	**18 000**	**18 000**	**5.**	**Központi, irányítószervi támogatás**	**253 426 826**	**252 297 295**	**0**	**252 297 295**
2.2.1	Egyéb tárgyi eszközök értékesítése	**0**	**0**	**18 000**	**18 000**	**6.**	**Belföldi finanszírozás kiadásai (4+5)**	**264 218 826**	**263 089 295**	**0**	**263 089 295**
2.3	**Felhalmozási célú átvett pénzeszközök**	**0**	**0**	**0**	**0**	**7.**	**Finanszírozási kiadások (6)**	**264 218 826**	**263 089 295**	**0**	**263 089 295**
2.3.1	Felhalmozási célú visszatérítendő támogatások, kölcsönök visszatérülése államháztartáson kívülről	**0**	**0**	**0**	**0**						
2.3.2	Egyéb felhalmozási célú átvett pénzeszközök	**0**	**0**	**0**	**0**						
3.	**Költségvetési bevételek összesen (1+2)**	**286 691 251**	**523 328 483**	**22 193 875**	**545 522 358**						
4	**Maradvány igénybevétele**	**196 962 461**	**196 962 461**	**0**	**196 962 461**						
5.	**Államháztartáson belüli megelőlegezések**	**0**	**0**	**0**	**0**						
6.	**Központi, irányító szervi támogatás**	**253 426 826**	**252 297 295**	**0**	**252 297 295**						
7.	**Belföldi finanszírozás bevételei (4+5+6)**	**450 389 287**	**449 259 756**	**0**	**449 259 756**						
8.	**Finanszírozási bevételek (7)**	**450 389 287**	**449 259 756**	**0**	**449 259 756**						
9.	**Bevételek mindösszesen (3+8)**	**737 080 538**	**972 588 239**	**22 193 875**	**994 782 114**	**8.**	**Kiadások mindösszesen (3+7)**	**737 080 538**	**972 588 239**	**22 193 875**	**994 782 114**

”

3. melléklet

„3. melléklet

A Veszprém Megyei Önkormányzat 2021. évi kiadásainak feladatonkénti részletezése

adatok Ft-ban

Sor-szám		Megnevezés	2021. évi eredeti előirányzat	2021. évi módosított előirányzat 2021.07.13.	Változás	2021. évi módosított előirányzat	Személyi juttatások	Munkaadókat terhelő járulékok és szociális hozzájárulási adó	Dologi kiadások	Egyéb működési kiadások			Beruházások	Államháztartáson belüli megelőlegezések visszafizetése	Központi, irányítószervi támogatás
										Egyéb működési célú támogatások államháztartáson belülre	Tartalékok				
											Általános tartalék	Céltartalék			
A	B	C	D	E	F	G	H	I	J	K	L	M	N	O	P
I. Közgyűlés működésével kapcsolatos kiadások			**62 376 928**	**62 376 928**	**-**	**62 376 928**	**51 368 855**	**6 374 161**	**4 633 912**	**-**	**-**	**-**	**-**	**-**	**-**
K	1.	Közgyűlés elnökének illetménye, költségtérítése, cafeteria juttatása és munkaadókat terhelő járulékok	13 057 500	13 057 500		13 057 500	12 997 500	60 000							
K	2.	Társadalmi megbízatású alelnök tiszteletdíja, költségtérítése és munkaadókat terhelő járulékok	6 437 364	6 437 364		6 437 364	5 573 472	863 892							
K	3.	Képviselők tiszteletdíja, költségtérítése, egyéb díjazása és munkaadókat terhelő járulékok	25 379 088	25 379 088		25 379 088	22 848 000	2 531 088							
K	4.	Eseti megbízások, külső szakértők	9 422 795	9 422 795		9 422 795	6 798 065	948 330	1 676 400						
K	5.	Eseti megbízások, külső szakértők (2020. évi)	240 346	240 346		240 346	164 318	76 028							
K	6.	Képviselők egyéb juttatásai	100 000	100 000		100 000			100 000						
K	7.	Reprezentáció (közgyűlés, ünnepi közgyűlés)	5 271 488	5 271 488		5 271 488	2 687 500	806 476	1 777 512						
K	8.	Önkormányzati tevékenységgel kapcsolatos egyéb kiadások	1 500 000	1 500 000		1 500 000	300 000	120 000	1 080 000						
K	9.	Önkormányzati tevékenységgel kapcsolatos egyéb kiadások (2020. évi)	968 347	968 347		968 347		968 347							
II. Önkormányzat feladataina k kiadásai			**32 428 158**	**22 110 158**	**1 500 000**	**23 610 158**	**2 249 212**	**1 470 458**	**8 998 488**	**100 000**	**-**	**-**	**-**	**10 792 000**	**-**
K	1.	Idegenforgalmi értékek felkutatása, bemutatása, propagálása belföldön és külföldön	1 500 000	1 500 000	1 500 000	3 000 000	1 750 000	500 000	750 000						
K	2.	Veszprém megye nevezetességeit bemutató imázsfilm	450 000	450 000		450 000			450 000						
K	3.	Sport feladatok támogatása, szabadidős tevékenységek koordinálása, sportrendezvények szervezése belföldi és külföldi partnerek bevonásával		-		-									
K	a.	Veszprém Megyei Sportgála	500 000	500 000		500 000			500 000						
K	b.	Köztársaság Kupa	200 000	200 000		200 000			200 000						
K	c.	Megyefutás megrendezése	600 000	600 000		600 000			600 000						
K	d.	Magyarországi Önkormányzatok Országos Szenior Egyéni Rapid Sakkbajnokság	150 000	150 000		150 000			150 000						
K	e.	Veszprémi kézilabda utánpótlás kiadásai	1 760 000	1 760 000		1 760 000			1 760 000						
K	4.	Tagdíjak:		-		-									
K	a.	Balaton Fejlesztési Tanács	360 000	360 000		360 000			360 000						
Ö	c.	Balatoni Szövetség	50 000	50 000		50 000			50 000						
Ö	d.	Megyei Önkormányzatok Országos Szövetsége	906 500	906 500		906 500			906 500						
K	5.	Pénzügyi szolgáltatások díja	700 000	700 000		700 000			700 000						
K	6.	2021. évi cégautóadó (ebből 550 000 Ft a megyei önkormányzatok 2020 évi rendkívüli támogatása terhére elszámolva)	607 200	607 200		607 200			607 200						
K	7.	Kitüntetések adományozása	-	-		-									
K	a.	Komjáthy Díj	331 000	331 000		331 000	200 000	31 000		100 000					
K	b.	Felelősség a Közösségért díj	408 000	408 000		408 000	236 220	108 000	63 780						
K	c.	Veszprém Megye Érdemrendje kitüntetés adományozása	484 965	484 965		484 965	7 874	248 965	228 126						
K	d.	Pro Comitatu díj	44 277	44 277		44 277	7 874	26 277	10 126						
K	e.	Veszprém Megye Tiszteletbeli Polgára	616 216	616 216		616 216	47 244	556 216	12 756						
Ö	8.	Föld Napja	150 000	150 000		150 000			150 000						
Ö	9.	A tiszta és virágos Veszprém megyéért közterületi szépítési verseny díjazottjai részére tárgyi jutalom és díjátadó rendezvény	300 000	300 000		300 000			300 000						
K	10.	Sajtómegjelenés feladatokhoz kapcsolódóan	200 000	200 000		200 000			200 000						
Ö	11.	Veszprém Megyei Értéke logóval ellátott plakettek, táblák	1 000 000	1 000 000		1 000 000			1 000 000						
K	12.	Veszprém megye területfejlesztési dokumentumainak megújítása a 2021-2027-es uniós tervezési ciklusra való felkészülés jegyében	10 318 000	-		-									
K	13.	2021. évi "0"-dik havi nettó finanszírozás 2020. december havi kiutalásának visszafizetése	10 792 000	10 792 000		10 792 000								10 792 000	
III. Pályázati / projektmenedzsmenti tevékenység			**91 791 657**	**268 200 583**	**7 303 900**	**275 504 483**	**2 445 021**	**622 472**	**226 805 409**	**-**	**-**	**-**	**30 400 000**	**-**	**15 231 581**

K	1.	TOP-5.1.1-15-VE1-2016-00001 kódszámú „Megyei szintű foglalkoztatási megállapodások, foglalkoztatási-gazdaságfejlesztési együttműködések” pályázat	7 526 665	7 526 665	3 091 500	10 618 165			10 618 165						
K	2.	„Veszprém megyei esélyegyenlőségi és felzárkózási együttműködés” megnevezésű, EFOP-1.6.3-17-2017-00009 azonosítószámú projekt	6 493 467	6 493 467		6 493 467	46 733	228 375	4 886 933						1 331 426
K	3.	„Örvényesi strand turisztikai infrastruktúrájának kialakítása” TOP-1.2.1-16-VE1-2017-00006 azonosítószámú pályázat	40 077	40 077		40 077	22 010	10 184							7 883
K	4.	„Közlekedésbiztonsági átalakítás és kerékpársáv építés Magyarpolány főterén” TOP-3.1.1-16-VE1-2017-00006 azonosítószámú pályázat	101 869	101 869		101 869									101 869
Ö	5.	Előadó művészeti szervezetek többlettámogatása program EMT-E-19-0195 azonosítószámú pályázat	18 148 630	18 148 630		18 148 630			18 148 630						
K	6.	„Új bölcsőde építése Vaszar községben” TOP-1.4.1-19-VE1-2019-00003 azonosítószámú pályázat	2 777 492	2 777 492		2 777 492	229 779	35 609							2 512 104
K	7.	„Új mini bölcsőde építése Mihályháza településen” TOP-1.4.1-19-VE1-2019-00016 azonosítószámú pályázat	2 165 169	2 165 169		2 165 169									2 165 169
K	8.	„Minibölcsőde kialakítása Csót községben” TOP-1.4.1-19-VE1-2019-00017 azonosítószámú pályázat	1 704 822	1 704 822		1 704 822	303 680	78 742							1 322 400
K	9.	„Minibölcsődei férőhelyek kialakítása Noszlop településen” TOP-1.4.1-19-VE1-2019-00014 azonosítószámú pályázat	1 911 639	1 911 639		1 911 639	611 809	73 834							1 225 996
K	10.	"Szociális étkeztetés infrastrukturális fejlesztése Lovászpatonán" TOP-4.2.1-16-VE1-2019-00008 azonosítószámú pályázat	764 190	764 190		764 190									764 190
K	11.	"Ébresszük újra Somlót" TOP-5.3.2-17-VE1-2020-00001 azonosítószámú pályázat	3 495 900	3 495 900		3 495 900			2 250 900						1 245 000
K	12.	Megyei önkormányzatok 2020. évi rendkívüli támogatása (1.950.000 Ft beruházás előirányzat az 5. melléklet szerint kerül részletezésre)	4 549 124	4 549 124		4 549 124	983 965	195 728							3 369 431
K	13.	"Egészségház építése Balatonfőkajáron" TOP-4.1.1-16-VE1-2017-00007 azonosítószámú pályázat	284 613	284 613		284 613									284 613
Ö	14.	"Családbarát munkahely megőrzése a Veszprém Megyei Önkormányzati Hivatalnál" CSBM-20-0041 azonosítószámú pályázat	1 768 000	1 768 000		1 768 000			1 768 000						
K	15.	"Kábítószerügyi Egyeztető Fórum Veszprém megyében" KAB-KEF-20-0013 azonosítószámú pályázat	2 300 000	2 300 000		2 300 000			2 200 000						100 000
K	16.	"A térségi jelentőségű kerékpárutak tervezése - Veszprém megye" (projekt támogatás: 32 000 000 Ft)	32 000 000	32 000 000	210 800	32 210 800			1 009 300				30 400 000		801 500
K	17.	"Határtalan összetartozás" TTP-KP-1-2020/1-000048 azonosítószámú pályázat	1 500 000	1 500 000		1 500 000			1 500 000						
Ö	18.	"Veszprém megye értékei" HF/675/2020 azonosítószámú pályázat (Agrárminisztérium által nyújtott támogatás: 4 000 000 Ft)	4 260 000	4 260 000		4 260 000	247 045		4 012 955						
K	19.	"Óvodai és bölcsődei fejlesztések Megalapozó dokumentumainak elkészítése Veszprém megyében" TOP-1.5.1-20-2021-00030 azonosítószámú pályázat		125 000		125 000			125 000						
K	20.	"A 2021-27 tervezési időszak stratégiai dokumentumok (területfejlesztési koncepció felülvizsgálata, ITP, kerékpárforgalmi főhálózati terv) kidolgozása Veszprém megyében" TOP-1.5.1-20-2020-00023 azonosítószámú pályázat		9 677 806		9 677 806			9 677 806						
K	21.	"Energiahatékonysági fejlesztések előkészítése Veszprém megyében" TOP-1.5.1-20-2021-00033 azonosítószámú pályázat		82 936 410		82 936 410			82 936 410						
K	22.	"Felszíni csapadékvíz elvezető hálózatok projektelőkészítő tanulmányainak elkészítése Veszprém megyében" TOP-1.5.1-20-2021-00032 azonosítószámú pályázat		58 354 710		58 354 710			58 354 710						
K	23.	A TOP-1.5.1-20-2021-00032; a TOP-1.5.1-20-2021-00033; valamint a TOP-1.5.1-20-2021-00037 azonosítószámú projektek közbeszerzési eljárási díja		940 000	501 600	1 441 600			1 441 600						
K	24.	"OKOS város - OKOS kistérségi kerékpárrendszer tanulmányi terveinek elkészítése" TOP-1.5.1-20-2021-00037 azonosítószámú pályázat		24 375 000		24 375 000			24 375 000						
Ö	25.	"A Veszprém Megyei Értéktár népszerűsítése: kreatív pályázat gyerekeknek, digitális fejlesztés és kiadcánykészítés" című HUNG-2021/7658 azonosítószámú pályázat			3 500 000	3 500 000			3 500 000						
IV. Vagyongazdálkodási feladatok			**2 179 856**	**2 308 562**	-	**2 308 562**	-	-	**2 308 562**	-	-	-	-	-	-
K	1.	Veszprém, Szeglethy u. 1. szám alatti irodahelyiségek kiadásai	1 800 000	1 800 000		1 800 000			1 800 000						
K	2.	Veszprém, Szeglethy u. 1. szám alatti irodahelyiségek karbantartási feladatai	100 000	228 706		228 706			228 706						
K	3.	Veszprém, Kórház utcai parkoló karbantartása, tereprendezési feladatok	180 000	180 000		180 000			180 000						
K	4.	Vagyonbiztosítás	99 856	99 856		99 856			99 856						
V. Felhalmozási kiadások (5. melléklet)			**3 950 000**	**5 950 000**		**5 950 000**							**5 950 000**		
VI. Tartalék (6. melléklet)			**13 253 404**	**32 002 576**	**- 2 192 796**	**29 809 780**	-	-	-	-	**26 309 780**	**3 500 000**	-	-	-
K	1.	Általános tartalék	6 288 404	28 502 576	- 2 192 796	26 309 780					26 309 780				
Ö	2.	Céltartalék	6 965 000	3 500 000		3 500 000						3 500 000			
VII. Veszprém Megyei Önkormányzat kiadásai összesen:			**205 980 003**	**392 948 807**	**6 611 104**	**399 559 911**	**56 063 088**	**8 467 091**	**242 746 371**	**100 000**	**26 309 780**	**3 500 000**	**36 350 000**	**10 792 000**	**15 231 581**
VIII. Veszprém Megyei Önkormányzati Hivatal kiadásainak támogatása (K/Ö)			238 203 128	237 065 714		237 065 714									**237 065 714**
IX. KIADÁSOK ÖSSZESEN:			**444 183 131**	**630 014 521**	**6 611 104**	**636 625 625**	**56 063 088**	**8 467 091**	**242 746 371**	**100 000**	**26 309 780**	**3 500 000**	**36 350 000**	**10 792 000**	**252 297 295**
Kötelező feladatok összesen (K): 603 042 495 Ft															
Önként vállalt feladatok összesen (Ö): 33 583 130 Ft															

”

4. melléklet

„4. melléklet

A Veszprém Megyei Önkormányzati Hivatal 2021. évi kiadásainak feladatonkénti részletezése

adatok Ft-ban

Sor-szám	Megnevezés	2021. évi eredeti előirányzat	2021. évi módosított előirányzat 2021.07.13.	Változás	2021. évi módosított előirányzat	2021. évi költségvetési támogatás terhére	Időközi helyhatósági választások	Megyei önkormányzatok 2020. évi rendkívüli támogatása	"Kábítószerügyi Egyeztető Fórum Veszprém megyében" KAB-KEF-20-0013 azonosítószámú pályázat	Térségi jelentőségű kerékpárutak tervezése - Veszprém megye	TOP-5.3.2-17-VE1-2020-00001 kódszámú pályázat	TOP-5.1.1-15-VE1-2016-00001 kódszámú pályázat	EFOP-1.6.3-17-2017-00009 kódszámú pályázat	"Óvodai és bölcsődei fejlesztések Megalapozó dokumentumainak elkészítése Veszprém megyében" TOP-1.5.1-20-2021-00030 azonosítószámú pályázat	"A 2021-27 tervezési időszak stratégiai dokumentumok kidolgozása Veszprém megyében" TOP-1.5.1-20-2020-00023 azonosítószámú pályázat	"Energia-hatékonysági fejlesztések előkészítése Veszprém megyében" TOP-1.5.1-20-2021-00033 azonosítószámú pályázat	"Felszíni csapadékvíz elvezető hálózatok projektelőkészítő tanulmányainak elkészítése Veszprém megyében" TOP-1.5.1.-20-2021-00032 azonosítószámú pályázat	"OKOS város - OKOS kistérségi kerékpár-rendszer tanulmányi terveinek elkészítése" TOP-1.5.1-20-2021-00037 azonosítószámú pályázat	A 272/2013. (I.11.) kormányrendelet szerinti projekt-menedzsmenti feladatok
A	B	C	D	E	F	G	H	I	J	K	L	M	N	O	P	Q	R	S	T
Veszprém Megyei Önkormányzati Hivatal tevékenységével kapcsolatos kiadások																			
1. Személyi juttatások		**210 111 786**	**251 821 745**	**11 013 953**	**262 835 698**	**182 412 238**	**13 300**	**40 500**	**86 580**	**693 939**	**1 077 900**	**28 739 071**	**859 715**	**21 536 797**	**7 751 326**	**1 786 658**	**10 082 503**	**541 125**	**7 214 046**
K/Ö 1.	Törvény szerinti illetmények, munkabérek	173 132 829	209 542 136	10 947 930	220 490 066	140 169 146			86 580	693 939	1 077 900	28 739 071	810 975	21 536 797	7 751 326	1 786 658	10 082 503	541 125	7 214 046
- ebből a.	„Új bölcsőde építése Vaszar községben" TOP-1.4.1-19-VE1-2019-00003 azonosítószámú pályázat	2 174 976	2 174 976		2 174 976														2 174 976
b.	„Minibölcsődei férőhelyek kialakítása Noszlop településen" TOP-1.4.1-19-VE1-2019-00014 azonosítószámú pályázat	1 064 416	1 064 416		1 064 416														1 064 416
c.	"Szociális étkeztetés infrastrukturális fejlesztése Lovászpatonán" TOP-4.2.1-16-VE1-2019-00008 azonosítószámú pályázat	661 636	661 636		661 636														661 636
d.	"Egészségház építése Balatonfőkajáron" TOP-4.1.1-16-VE1-2017-00007 azonosítószámú pályázat	246 418	246 418		246 418														246 418
e.	„Minibölcsőde kialakítása Csót községben" TOP-1.4.1-19-VE1-2019-00017 azonosítószámú pályázat	1 144 944	1 144 944		1 144 944														1 144 944
f.	„Közlekedésbiztonsági átalakítás és kerékpársáv építés Magyarpolány főterén" TOP-3.1.1-16-VE1-2017-00006 azonosítószámú pályázat	83 473	88 198		88 198														88 198
g.	„Új mini bölcsőde építése Mihályháza településen" TOP-1.4.1-19-VE1-2019-00016 azonosítószámú pályázat	1 826 633	1 826 633		1 826 633														1 826 633
h.	„Örvényesi strand turisztikai infrastruktúrájának kialakítása" TOP-1.2.1-16-VE1-2017-00006 azonosítószámú pályázat		6 825		6 825														6 825
K 2.	Normatív jutalom	4 372 759	4 372 759		4 372 759	4 363 509	9 250												
K 3.	Készenléti, ügyeleti, helyettesítési díj, túlóra, túlszolgálat	50 000	50 000		50 000	50 000													
K 4.	Jubileumi jutalom	1 964 450	2 099 725		2 099 725	2 099 725													
K 5.	Béren kívüli juttatások	13 968 740	13 968 740		13 968 740	13 920 000							48 740						
K 6.	Ruházati költségtérítés	4 350 000	4 350 000		4 350 000	4 350 000													
K 7.	Közlekedési költségtérítés	2 435 656	2 435 656		2 435 656	2 435 656													
K 8.	Egyéb költségtérítések	2 598 000	2 598 000		2 598 000	2 598 000													
K 9.	Szociális támogatások	909 200	909 200		909 200	909 200													
K 10.	Foglalkoztatottak egyéb személyi juttatásai	-	165 377	66 023	231 400	231 400													
K 11.	Munkavégzésre irányuló egyéb jogviszonyban nem saját foglalkoztatottnak fizetett juttatások	4 890 550	9 890 550		9 890 550	9 846 000	4 050	40 500											
K 12.	Egyéb külső személyi juttatások	1 439 602	1 439 602		1 439 602	1 439 602													
K 13.	Céljuttatás, projektprémium	-	-		-														

K/Ö II. Munkaadókat terhelő járulékok és szociális hozzájárulási adó		**30 526 639**	**36 986 223**	**1 747 677**	**38 733 900**	**25 097 477**	**11 935**		**13 420**	**107 561**	**167 100**	**5 235 369**	**467 609**	**3 338 203**	**1 201 454**	**276 932**	**1 562 787**	**83 875**	**1 170 178**
- ebből a.	„Új bölcsőde építése Vaszar községben" TOP-1.4.1-19-VE1-2019-00003 azonosítószámú pályázat	337 128	337 128		337 128														337 128
b.	„Minibölcsődei férőhelyek kialakítása Noszlop településen" TOP-1.4.1-19-VE1-2019-00014 azonosítószámú pályázat	161 580	161 580		161 580														161 580
c.	"Szociális étkeztetés infrastrukturális fejlesztése Lovászpatonán" TOP-4.2.1-16-VE1-2019-00008 azonosítószámú pályázat	102 554	102 554		102 554														102 554
d.	"Egészségház építése Balatonfőkajáron" TOP-4.1.1-16-VE1-2017-00007 azonosítószámú pályázat	38 195	38 195		38 195														38 195
e.	„Minibölcsőde kialakítása Csót községben" TOP-1.4.1-19-VE1-2019-00017 azonosítószámú pályázat	177 456	177 456		177 456														177 456
f.	„Közlekedésbiztonsági átalakítás és kerékpársáv építés Magyarpolány főterén" TOP-3.1.1-16-VE1-2017-00006 azonosítószámú pályázat	18 396	13 671		13 671														13 671
g.	„Új mini bölcsőde építése Mihályháza településen" TOP-1.4.1-19-VE1-2019-00016 azonosítószámú pályázat	338 536	338 536		338 536														338 536
h.	„Örvényesi strand turisztikai infrastruktúrájának kialakítása" TOP-1.2.1-16-VE1-2017-00006 azonosítószámú pályázat		1 058		1 058														1 058
K. III. Dologi kiadások		**52 258 982**	**53 765 750**	**1 287 803**	**55 053 553**	**43 661 441**	**-**	**10 101 207**	**-**	**-**		**1 286 803**	**4 102**	**-**	**-**	**-**	**-**	**-**	**-**
K 1.	Szakmai anyagok beszerzése	1 774 082	1 774 082	832 328	2 606 410	1 082 486		691 596				832 328							
K 2.	Üzemeltetési anyagok beszerzése	2 533 740	2 533 740	180 903	2 714 643	2 533 740						180 903							
K 3.	Informatikai szolgáltatások igénybevétele	7 079 570	7 079 570		7 079 570	5 722 970		1 356 600											
K 4.	Egyéb kommunikációs szolgáltatások	560 465	560 465		560 465	560 465													
K 5.	Közüzemi díjak	5 669	5 669	10 000	15 669	15 669													
K 6.	Bérleti és lízingdíjak	-	-		-														
K 7.	Karbantartási, kisjavítási szolgáltatások	3 625 984	3 625 984		3 625 984	3 625 984													
K 8.	Szakmai tevékenységet segítő szolgáltatások	1 469 291	2 969 291		2 969 291	2 969 291													
K 9.	Egyéb szolgáltatások	28 772 458	28 606 645	- 10 000	28 596 645	21 096 645		7 500 000											
K 10.	Kiküldetések kiadásai	920 866	920 866		920 866	916 764							4 102						
K 11.	Reklám- és propagandakiadások	157 480	157 480		157 480	157 480													
K 12.	Működési célú előzetesen felszámított áfa, fizetendő áfa	5 024 080	5 029 525	274 572	5 304 097	4 477 514		553 011				273 572							
K 13.	Egyéb dologi kiadások	318 161	485 297		485 297	485 297													
K 14.	Közvetített szolgáltatások	17 136	17 136		17 136	17 136													
K. IV. Beruházások (a beruházások részletezését az 5. melléklet mutatja be)		**-**	**-**	**1 533 338**	**1 533 338**							**1 533 338**							
KÖLTSÉGVETÉSI KIADÁSOK ÖSSZESEN:		**292 897 407**	**342 573 718**	**15 582 771**	**358 156 489**	**251 171 156**	**25 235**	**10 141 707**	**100 000**	**801 500**	**1 245 000**	**36 794 581**	**1 331 426**	**24 875 000**	**8 952 780**	**2 063 590**	**11 645 290**	**625 000**	**8 384 224**
Kötelező feladatok összesen (K): 358 156 489 Ft																			
Önként vállalt feladatok összesen(Ö): 0 Ft																			

”

5. melléklet

„*5. melléklet*

A Veszprém Megyei Önkormányzat 2021. évi költségvetésének felhalmozási kiadásai

adatok Ft-ban

	Megnevezés	2021. évi eredeti előirányzat	2021. évi módosított előirányzat 2021.07.13.	Változás	2021. évi módosított előirányzat
A	B	C	D	E	F
1.	**BERUHÁZÁS (Veszprém Megyei Önkormányzat)**	**34 350 000**	**36 350 000**	**-**	**36 350 000**
1.1	Megyei önkormányzatok 2020. évi rendkívüli támogatása	1 950 000	1 950 000	-	1 950 000
1.2	Önkormányzati tevékenység ellátásához szükséges eszközbeszerzések	2 000 000	4 000 000	-	4 000 000
1.3	A térségi jelentőségű kerékpárutak tervezése - Veszprém megye	30 400 000	30 400 000	-	30 400 000
2.	**BERUHÁZÁS (Veszprém Megyei Önkormányzati Hivatal)**	**-**	**-**	**1 533 338**	**1 533 338**
2.1	TOP-5.1.1-15-VE1-2016-00001 kódszámú „Megyei szintű foglalkoztatási megállapodások, foglalkoztatási-gazdaságfejlesztési együttműködések” pályázat keretében megvalósuló beruházások	-	-	1 533 338	1 533 338
a.	*Notebook vásárlás*			*1 062 000*	*1 062 000*
b.	*Iratmegsemmisítő beszerzése*			*99 949*	*99 949*
c.	*Fényképezőgép vásárlás*			*371 389*	*371 389*
3.	**BERUHÁZÁS MINDÖSSZESEN:**	**34 350 000**	**36 350 000**	**1 533 338**	**37 883 338**
4.	**FELHALMOZÁSI KIADÁSOK MINDÖSSZESEN:**	**34 350 000**	**36 350 000**	**1 533 338**	**37 883 338**

”

6. melléklet

„*6. melléklet*

KIMUTATÁS

a Veszprém Megyei Önkormányzat 2021. évi tartalék előirányzatról

adatok Ft-ban

	Megnevezés	2021. évi eredeti előirányzat	2021. évi módosított előirányzat 2021.07.13	Változás	2021. évi módosított előirányzat
A	B	C	D	E	F
1.	**Általános tartalék**	**6 288 404**	**28 502 576**	**- 2 192 796**	**26 309 780**
2.	**Céltartalék**	**6 965 000**	**3 500 000**	**-**	**3 500 000**
a.	Önként vállalt feladatok tartalék kerete	2 500 000	2 500 000	-	2 500 000
b.	Területfejlesztési pályamunkák díjazása	3 465 000	-	-	-
c.	Az 5/2019. (IV.26.) önkormányzati rendelet alapján az önkormányzat saját halottja temetési költségei	1 000 000	1 000 000	-	1 000 000
3.	**Tartalék összesen**	**13 253 404**	**32 002 576**	**- 2 192 796**	**29 809 780**

”

7. melléklet

„*7. melléklet*

A Veszprém Megyei Önkormányzat 2021. évi költségvetésének működési és felhalmozási célú bevételeinek és kiadásainak mérlege

adatok Ft-ban

	Bevételek megnevezése	2021. évi módosított előirányzat		Kiadások megnevezése	2021. évi módosított előirányzat
A	B	C	D	E	F
1.1	Működési célú támogatások államháztartáson belülről	544 782 621	1.1	Személyi juttatások	318 898 786
1.2	Működési bevételek	721 737	1.2	Munkaadókat terhelő járulékok és szociális hozzájárulási adó	47 200 991
1.3	Működési célú átvett pénzeszközök	-	1.3	Dologi kiadások	297 799 924
1.	**Költségvetési működési bevételek**	**545 504 358**	1.4	Egyéb működési célú kiadások	29 909 780
2.1	Maradvány igénybevétele működési célra	164 612 461	**1.**	**Költségvetési működési kiadások**	**693 809 481**
2.2	Központi, irányítószervi támogatás működési célra	252 297 295			
2.	**Működési célú finanszírozási bevételek**	**416 909 756**	**2.**	**Működési célú finanszírozási kiadások**	**263 089 295**
3.	**Működési célú bevételek összesen:**	**962 414 114**	**3.**	**Működési célú kiadások összesen:**	**956 898 776**
4.1	Felhalmozási célú támogatások államháztartáson belülről		4.1	Beruházások	37 883 338
4.2	Felhalmozási bevételek	18 000	4.2	Felújítások	
4.3	Felhalmozási célú átvett pénzeszközök		4.3	Egyéb felhalmozási célú kiadások	
4.	**Költségvetési felhalmozási bevételek**	**18 000**	**4.**	**Költségvetési felhalmozási kiadások**	**37 883 338**
5.1	Maradvány igénybevétele felhalmozási célra	32 350 000			
5.2	Központi, irányítószervi támogatás felhalmozási célra	-			
5.	**Felhalmozási célú finanszírozási bevételek**	**32 350 000**	**5.**	**Felhalmozási célú finanszírozási kiadások**	
6.	**Felhalmozási célú bevételek összesen:**	**32 368 000**	**6.**	**Felhalmozások összesen:**	**37 883 338**
7.	**Bevételek összesen:**	**994 782 114**	**7.**	**Kiadások összesen:**	**994 782 114**

”

8. melléklet

„*8. melléklet*

KIMUTATÁS

a Veszprém Megyei Önkormányzat 2021. évi költségvetésének előirányzat-felhasználási tervéről

	Megnevezés	Január	Február	Március	Április	Május	Június	Július	Augusztus	Szeptember	Október	November	December	Összesen
	A	B	C	D	E	F	G	H	I	J	K	L	M	N
1	**Induló pénzkészlet**		**179 269 192**	**169 943 301**	**144 941 641**	**132 943 780**	**355 835 639**	**306 693 013**	**288 990 955**	**268 833 633**	**244 256 137**	**244 479 443**	**47 647 968**	
2	Működési célú támogatások államháztartáson belülről	21 584 000	21 584 000	27 604 000	25 410 900	264 546 450	21 584 000	21 584 000	21 584 000	21 584 000	43 757 271	21 584 000	32 376 000	544 782 621
3	Működési bevételek	1 688	1 688	1 688	1 688	138 920	563 333	4 292	1 688	1 688	1 688	1 688	1 688	721 737
4	Működési célú átvett pénzeszközök													0
5	Felhalmozási célú támogatások államháztartáson belülről													0
6	Felhalmozási bevételek								18 000					18 000
7	Felhalmozási célú átvett pénzeszközök													0
8	Finanszírozási bevételek	218 081 365	21 118 902	21 118 902	21 118 902	18 489 371	21 118 902	21 118 902	21 118 902	22 618 902	21 118 902	21 118 902	21 118 902	449 259 756
9	**Bevételek összesen**	**239 667 053**	**42 704 590**	**48 724 590**	**46 531 490**	**283 174 741**	**43 266 235**	**42 707 194**	**42 722 590**	**44 204 590**	**64 877 861**	**42 704 590**	**53 496 590**	**994 782 114**
10	Személyi juttatások	21 552 902	21 552 902	35 537 627	25 935 661	23 849 303	27 738 302	23 849 303	23 849 303	29 340 620	27 520 620	27 520 620	30 651 623	318 898 786
11	Munkaadókat terhelő járulékok és szociális hozzájárulási adó	3 107 115	2 830 532	5 091 609	3 510 631	3 687 690	3 794 498	3 687 690	3 687 690	4 270 249	4 270 249	4 270 249	4 992 789	47 200 991
12	Dologi kiadások	6 456 471	6 528 145	9 878 112	7 364 157	11 456 987	9 357 159	11 753 357	12 224 017	11 372 315	11 744 784	185 092 956	14 571 464	297 799 924
13	Egyéb működési célú kiadások			100 000									29 809 780	29 909 780
14	Felhalmozási kiadások			2 000 000	600 000	170 000	30 400 000		2 000 000	1 180 000		1 533 338		37 883 338
15	Finanszírozási kiadások	29 281 373	21 118 902	21 118 902	21 118 902	21 118 902	21 118 902	21 118 902	21 118 902	22 618 902	21 118 902	21 118 902	21 118 902	263 089 295
16	**Kiadások összesen**	**60 397 861**	**52 030 481**	**73 726 250**	**58 529 351**	**60 282 882**	**92 408 861**	**60 409 252**	**62 879 912**	**68 782 086**	**64 654 555**	**239 536 065**	**101 144 558**	**994 782 114**
17	**Záró pénzkészlet**	**179 269 192**	**169 943 301**	**144 941 641**	**132 943 780**	**355 835 639**	**306 693 013**	**288 990 955**	**268 833 633**	**244 256 137**	**244 479 443**	**47 647 968**	**0**	

”

9. melléklet

„9. melléklet a 2/2021. (II.10.) önkormányzati rendelethez

Szöveges indokolás a 7.,8. mellékletekhez

I. **A 2021. évi költségvetésének működési és felhalmozási célú bevételeinek és kiadásainak mérlege szöveges indokolása**

A Veszprém Megyei Önkormányzat 2021. évi bevételeinek és kiadásainak mérlegét közgazdasági tagolásban a 7. melléklet mutatja be. A költségvetés főösszegén belül a költségvetési működési bevételek 545 504 358 Ft-ot jelentenek, mely kiegészül további 416 909 756 Ft működési célú finanszírozási bevétellel. A költségvetés működési bevételei tartalmazzák a megyei önkormányzat központi forrásból származó támogatását, a projektmenedzsmenti tevékenységgel összefüggő pályázati támogatásokat, továbbá a működéssel kapcsolatban közvetlenül jelentkező bevételeket. A finanszírozási bevételben a Hivatal kiadásait szolgáló irányító szervi támogatás, az államháztartáson belüli megelőlegezés címen folyósított, 2020. évben előrehozott 2021. évi állami támogatás, továbbá a 2020. évi maradvány összege jelenik meg. A maradvány tartalmazza a Veszprém Megyei Önkormányzat, valamint a Veszprém Megyei Önkormányzati Hivatal folyamatban lévő pályázatainak forrását, valamint az önkormányzati tevékenység biztonságos ellátásához szükséges azon forrást, melyet az önkormányzati költségvetési bevétel részben finanszíroz. A 32 350 000 Ft felhalmozási finanszírozási bevétel az év közben megvalósuló felhalmozási kiadások forrása, melynek teljes összege pályázati támogatás szerint kötött felhasználású.A működési bevételek 5 515 338 Ft összegben felhalmozási kiadások forrása. A központi költségvetésről szóló törvény alapján az önkormányzatot megillető működési célú támogatás terhére felmalmozási kiadások is megvalósíthatók.A bevételek és kiadások főösszege: 994 782 114 Ft.

II. **A Veszprém Megyei Önkormányzat 2021. évi költségvetésének előirányzat-felhasználási tervéről készült kimutatás szöveges indokolása**

A Veszprém Megyei Önkormányzat bevételi és kiadási előirányzat felhasználási terve a 8. melléklet szerint került bemutatásra. A bevételek között megtervezett önkormányzatok működési támogatásai az Ávr. szerinti ütemezésben jelenik meg. A pályázatokból származó átvett pénzeszközök előleg formájában a projekt teljes időszakára egy összegben kerülnek az Önkormányzat számlájára utalásra, azonban felhasználásuk több évre tolódik. A finanszírozási célú bevételek és kiadások ütemezése az irányító szervi támogatás felhasználását, valamint az előző évi maradványhoz kapcsolódó kötelezettség vállalások teljesítéséhez igazodik. A felhalmozási kiadások teljesítése a pályázatból kapott támogatás ütemezéséhez igazodik.”

10. melléklet

„11. melléklet

A Veszprém Megyei Önkormányzat európai uniós forrásból finanszírozott támogatással megvalósuló programjai, projektjei

adatok Ft-ban

1.
EU-s projekt neve, azonosítója: "Megyei szintű foglalkoztatási megállapodások, foglalkoztatási-gazdaságfejlesztési együttműködések Veszprém megyei foglalkoztatás-gazdaságfejlesztési együttműködés" TOP-5.1.1-15-VE1-2016-00001 kódszámú pályázat

	Források	Támogatási szerződés szerinti bevételek, kiadások							
		Eredeti	Módosított	Évenkénti üteme					
				Eredeti	Módosított	Eredeti	Módosított	Eredeti	Módosított
		Összes bevétel, kiadás		2021. előtt		2021. évi		2021. után	
	A	B	C	D	E	F	G	H	I
1.	Saját erő								
2.	EU-s forrás	100 000 000	62 373 334	100 000 000	59 281 834		3 091 500		
3.	Társfinanszírozás								
4.	Hitel								
5.	Egyéb forrás								
6.	**Források összesen:**	**100 000 000**	**62 373 334**	**100 000 000**	**59 281 834**		**3 091 500**		
	Kiadások, költségek								
7.	Személyi juttatások								
8.	Munkaadókat terhelő járulékok és szociális hozzájárulási adó								
9.	Dologi kiadások	100 000 000	62 373 334	100 000 000	51 755 169		10 618 165		
10.	Beruházások								
11.	**Kiadások összesen:**	**100 000 000**	**62 373 334**	**100 000 000**	**51 755 169**		**10 618 165**		

2.
EU-s projekt neve, azonosítója: "Veszprém megye esélyegyenlőségi és felzárkózási együttműködés" EFOP-1.6.3.17-2017-00009 azonosítószámú pályázat

	Források	Támogatási szerződés szerinti bevételek, kiadások							
		Eredeti	Módosított	Évenkénti üteme					
				Eredeti	Módosított	Eredeti	Módosított	Eredeti	Módosított
		Összes bevétel, kiadás		2021. előtt		2021. évi		2021. után	
	A	B	C	D	E	F	G	H	I
1.	Saját erő								
2.	EU-s forrás	60 162 000	60 162 000	60 162 000	60 162 000				
3.	Társfinanszírozás								
4.	Hitel								
5.	Egyéb forrás								
6.	**Források összesen:**	**60 162 000**	**60 162 000**	**60 162 000**	**60 162 000**				
	Kiadások, költségek								
7.	Személyi juttatások	24 341 642	24 341 642	24 341 642	23 435 194		906 448		
8.	Munkaadókat terhelő járulékok és szociális hozzájárulási adó	4 687 946	4 687 946	4 687 946	4 181 974		505 972		
9.	Dologi kiadások	29 633 145	29 633 145	29 633 145	24 552 098		5 081 047		
10.	Beruházások	1 499 267	1 499 267	1 499 267	1 499 267				
11.	**Kiadások összesen:**	**60 162 000**	**60 162 000**	**60 162 000**	**53 668 533**		**6 493 467**		

3.
EU-s projekt neve, azonosítója: „Örvényesi strand turisztikai infrastruktúrájának kialakítása” TOP-1.2.1-16-VE1-2017-00006 azonosítószámú pályázat

Források	Támogatási szerződés szerinti bevételek, kiadások

		Eredeti	Módosított	Évenkénti üteme					
				Eredeti	Módosított	Eredeti	Módosítot t	Eredeti	Módosított
		Összes bevétel, kiadás		2021. előtt		2021. évi		2021. után	
A		B	C	D	E	F	G	H	I
1.	Saját erő								
2.	EU-s forrás	5 403 677	5 403 677	5 403 677	5 403 677				
3.	Társfinanszírozás								
4.	Hitel								
5.	Egyéb forrás								
6.	**Források összesen:**	**5 403 677**	**5 403 677**	**5 403 677**	**5 403 677**				
	Kiadások, költségek								
7.	Személyi juttatások	4 429 235	4 594 744	4 429 235	4 565 909		28 835		
8.	Munkaadókat terhelő járulékok és szociális hozzájárulási adó	974 442	808 933	974 442	797 691		11 242		
9.	Dologi kiadások								
10.	Beruházások								
11.	**Kiadások összesen:**	**5 403 677**	**5 403 677**	**5 403 677**	**5 363 600**		**40 077**		

4.
EU-s projekt neve, azonosítója: „Közlekedésbiztonsági átalakítás és kerékpársáv építés Magyarpolány főterén” TOP-3.1.1-16-VE1-2017-00006 azonosítószámú pályázat

	Források	Támogatási szerződés szerinti bevételek, kiadások							
		Eredeti	Módosított	Évenkénti üteme					
				Eredeti	Módosított	Eredeti	Módosítot t	Eredeti	Módosított
		Összes bevétel, kiadás		2021. előtt		2021. évi		2021. után	
A		B	C	D	E	F	G	H	I
1.	Saját erő								
2.	EU-s forrás	1 260 000	1 260 000	1 260 000	1 260 000				
3.	Társfinanszírozás								
4.	Hitel								
5.	Egyéb forrás								
6.	**Források összesen:**	**1 260 000**	**1 260 000**	**1 260 000**	**1 260 000**				
	Kiadások, költségek								
7.	Személyi juttatások	1 032 787	1 032 787	949 314	949 314	83 473	83 473		
8.	Munkaadókat terhelő járulékok és szociális hozzájárulási adó	227 213	227 213	208 817	208 817	18 396	18 396		
9.	Dologi kiadások								
10.	Beruházások								
11.	**Kiadások összesen:**	**1 260 000**	**1 260 000**	**1 158 131**	**1 158 131**	**101 869**	**101 869**		

5.
EU-s projekt neve, azonosítója: „Új bölcsőde építése Vaszar községben” TOP-1.4.1-19-VE1-2019-00003 azonosítószámú pályázat

	Források	Támogatási szerződés szerinti bevételek, kiadások							
		Eredeti	Módosított	Évenkénti üteme					
				Eredeti	Módosított	Eredeti	Módosítot t	Eredeti	Módosított
		Összes bevétel, kiadás		2021. előtt		2021. évi		2021. után	
A		B	C	D	E	F	G	H	I
1.	Saját erő								
2.	EU-s forrás	4 993 500	4 993 500	4 993 500	4 993 500				
3.	Társfinanszírozás								
4.	Hitel								
5.	Egyéb forrás								
6.	**Források összesen:**	**4 993 500**	**4 993 500**	**4 993 500**	**4 993 500**				
	Kiadások, költségek								
7.	Személyi juttatások	4 250 000	4 306 049	1 901 294	1 901 294	2 174 976	2 174 976	173 730	229 779

8.	Munkaadókat terhelő járulékok és szociális hozzájárulási adó	743 500	687 451	314 714	314 714	337 128	337 128	91 658	35 609
9.	Dologi kiadások								
10.	Beruházások								
11.	**Kiadások összesen:**	**4 993 500**	**4 993 500**	**2 216 008**	**2 216 008**	**2 512 104**	**2 512 104**	**265 388**	**265 388**

6.
EU-s projekt neve, azonosítója: „Új mini bölcsőde építése Mihályháza településen” TOP-1.4.1-19-VE1-2019-00016 azonosítószámú pályázat

	Források	**Támogatási szerződés szerinti bevételek, kiadások**							
		Eredeti	**Módosított**	**Évenkénti üteme**					
				Eredeti	**Módosított**	**Eredeti**	**Módosítot t**	**Eredeti**	**Módosított**
		Összes bevétel, kiadás		**2021. előtt**		**2021. évi**		**2021. után**	
	A	**B**	**C**	**D**	**E**	**F**	**G**	**H**	**I**
1.	Saját erő								
2.	EU-s forrás	4 500 000	4 500 000	4 500 000	4 500 000				
3.	Társfinanszírozás								
4.	Hitel								
5.	Egyéb forrás								
6.	**Források összesen:**	**4 500 000**	**4 500 000**	**4 500 000**	**4 500 000**				
	Kiadások, költségek								
7.	Személyi juttatások	3 829 787	3 829 787	2 003 154	2 003 154	1 826 633	1 826 633		
8.	Munkaadókat terhelő járulékok és szociális hozzájárulási adó	670 213	670 213	331 677	331 677	338 536	338 536		
9.	Dologi kiadások								
10.	Beruházások								
11.	**Kiadások összesen:**	**4 500 000**	**4 500 000**	**2 334 831**	**2 334 831**	**2 165 169**	**2 165 169**		

7.
EU-s projekt neve, azonosítója: „Minibölcsőde kialakítása Csót községben” TOP-1.4.1-19-VE1-2019-00017 azonosítószámú pályázat

	Források	**Támogatási szerződés szerinti bevételek, kiadások**							
		Eredeti	**Módosított**	**Évenkénti üteme**					
				Eredeti	**Módosított**	**Eredeti**	**Módosítot t**	**Eredeti**	**Módosított**
		Összes bevétel, kiadás		**2021. előtt**		**2021. évi**		**2021. után**	
	A	**B**	**C**	**D**	**E**	**F**	**G**	**H**	**I**
1.	Saját erő								
2.	EU-s forrás	2 300 000	2 300 000			2 300 000	2 300 000		
3.	Társfinanszírozás								
4.	Hitel								
5.	Egyéb forrás								
6.	**Források összesen:**	**2 300 000**	**2 300 000**			**2 300 000**	**2 300 000**		
	Kiadások, költségek								
7.	Személyi juttatások	1 960 000	1 960 000	511 376	511 376	1 144 944	1 144 944	303 680	303 680
8.	Munkaadókat terhelő járulékok és szociális hozzájárulási adó	340 000	340 000	83 802	83 802	177 456	177 456	78 742	78 742
9.	Dologi kiadások								
10.	Beruházások								
11.	**Kiadások összesen:**	**2 300 000**	**2 300 000**	**595 178**	**595 178**	**1 322 400**	**1 322 400**	**382 422**	**382 422**

8.
EU-s projekt neve, azonosítója: „Minibölcsődei férőhelyek kialakítása Noszlop településen” TOP-1.4.1-19-VE1-2019-00014 azonosítószámú pályázat

	Források	**Támogatási szerződés szerinti bevételek, kiadások**							
		Eredeti	**Módosított**	**Évenkénti üteme**					
				Eredeti	**Módosított**	**Eredeti**	**Módosítot t**	**Eredeti**	**Módosított**
		Összes bevétel, kiadás		**2021. előtt**		**2021. évi**		**2021. után**	
	A	**B**	**C**	**D**	**E**	**F**	**G**	**H**	**I**

1.	Saját erő								
2.	EU-s forrás	2 820 000	2 820 000	2 820 000	2 820 000				
3.	Társfinanszírozás								
4.	Hitel								
5.	Egyéb forrás								
6.	**Források összesen:**	**2 820 000**	**2 820 000**	**2 820 000**	**2 820 000**				
	Kiadások, költségek								
7.	Személyi juttatások	2 400 000	2 456 723	774 162	780 498	1 014 029	1 064 416	611 809	611 809
8.	Munkaadókat terhelő járulékok és szociális hozzájárulási adó	420 000	363 277	135 486	127 863	161 580	161 580	73 834	73 834
9.	Dologi kiadások								
10.	Beruházások								
11.	**Kiadások összesen:**	**2 820 000**	**2 820 000**	**909 648**	**908 361**	**1 175 609**	**1 225 996**	**685 643**	**685 643**

9.
EU-s projekt neve, azonosítója: „Szociális étkeztetés infrastrukturális fejlesztése Lovászpatonán” TOP-4.2.1-16-VE1-2019-00008 azonosítószámú pályázat

	Források	**Támogatási szerződés szerinti bevételek, kiadások**							
		Eredeti	**Módosított**	**Évenkénti üteme**					
				Eredeti	**Módosított**	**Eredeti**	**Módosítot t**	**Eredeti**	**Módosított**
		Összes bevétel, kiadás		**2021. előtt**		**2021. évi**		**2021. után**	
	A	**B**	**C**	**D**	**E**	**F**	**G**	**H**	**I**
1.	Saját erő								
2.	EU-s forrás	986 530	986 530	986 530	986 530				
3.	Társfinanszírozás								
4.	Hitel								
5.	Egyéb forrás								
6.	**Források összesen:**	**986 530**	**986 530**	**986 530**	**986 530**				
	Kiadások, költségek								
7.	Személyi juttatások	854 136	854 136	192 500	192 500	661 636	661 636		
8.	Munkaadókat terhelő járulékok és szociális hozzájárulási adó	132 394	132 394	29 840	29 840	102 554	102 554		
9.	Dologi kiadások								
10.	Beruházások								
11.	**Kiadások összesen:**	**986 530**	**986 530**	**222 340**	**222 340**	**764 190**	**764 190**		

10.
EU-s projekt neve, azonosítója: "Egészségház építése Balatonfőkajáron" TOP-4.1.1-16-VE1-2017-00007 azonosítószámú pályázat

	Források	**Támogatási szerződés szerinti bevételek, kiadások**							
		Eredeti	**Módosított**	**Évenkénti üteme**					
				Eredeti	**Módosított**	**Eredeti**	**Módosítot t**	**Eredeti**	**Módosított**
		Összes bevétel, kiadás		**2021. előtt**		**2021. évi**		**2021. után**	
	A	**B**	**C**	**D**	**E**	**F**	**G**	**H**	**I**
1.	Saját erő								
2.	EU-s forrás	900 000	900 000			900 000	900 000		
3.	Társfinanszírozás								
4.	Hitel								
5.	Egyéb forrás								
6.	**Források összesen:**	**900 000**	**900 000**			**900 000**	**900 000**		
	Kiadások, költségek								
7.	Személyi juttatások	779 221	779 221	532 803	532 803	246 418	246 418		
8.	Munkaadókat terhelő járulékok és szociális hozzájárulási adó	120 779	120 779	82 584	82 584	38 195	38 195		
9.	Dologi kiadások								
10.	Beruházások								
11.	**Kiadások összesen:**	**900 000**	**900 000**	**615 387**	**615 387**	**284 613**	**284 613**		

11.

EU-s projekt neve, azonosítója: "Ébresszük újra Somlót" TOP-5.3.2-17-VE1-2020-00001 azonosítószámú pályázat

	Források	Támogatási szerződés szerinti bevételek, kiadások							
		Eredeti	Módosított	Évenkénti üteme					
				Eredeti	Módosított	Eredeti	Módosítot t	Eredeti	Módosított
		Összes bevétel, kiadás		2021. előtt		2021. évi		2021. után	
	A	B	C	D	E	F	G	H	I
1.	Saját erő								
2.	EU-s forrás	4 995 900	4 995 900			4 995 900	4 995 900		
3.	Társfinanszírozás								
4.	Hitel								
5.	Egyéb forrás								
6.	**Források összesen:**	**4 995 900**	**4 995 900**			**4 995 900**	**4 995 900**		
	Kiadások, költségek								
7.	Személyi juttatások	1 077 900	1 077 900			538 950	538 950	538 950	538 950
8.	Munkaadókat terhelő járulékok és szociális hozzájárulási adó	167 100	167 100			83 550	83 550	83 550	83 550
9.	Dologi kiadások	3 750 900	3 750 900	1 500 000	1 500 000	2 250 900	2 250 900		
10.	Beruházások								
11.	**Kiadások összesen:**	**4 995 900**	**4 995 900**	**1 500 000**	**1 500 000**	**2 873 400**	**2 873 400**	**622 500**	**622 500**

12.
EU-s projekt neve, azonosítója: "A 2021-27 tervezési időszak stratégia dokumentumok (területfejlesztési koncepció felülvizsgálata, ITP, kerékpárforgalmi főhálózati terv) kidolgozása Veszprém megyében" TOP-1.5.1-20-2020-00023 azonosítószámú pályázat

	Források	Támogatási szerződés szerinti bevételek, kiadások							
		Eredeti	Módosított	Évenkénti üteme					
				Eredeti	Módosított	Eredeti	Módosítot t	Eredeti	Módosított
		Összes bevétel, kiadás		2021. előtt		2021. évi		2021. után	
	A	B	C	D	E	F	G	H	I
1.	Saját erő								
2.	EU-s forrás	18 409 806	18 409 806			18 409 806	18 409 806		
3.	Társfinanszírozás								
4.	Hitel								
5.	Egyéb forrás								
6.	**Források összesen:**	**18 409 806**	**18 409 806**			**18 409 806**	**18 409 806**		
	Kiadások, költségek								
7.	Személyi juttatások								
8.	Munkaadókat terhelő járulékok és szociális hozzájárulási adó								
9.	Dologi kiadások	18 409 806	18 409 806			18 409 806	18 409 806		
10.	Beruházások								
11.	**Kiadások összesen:**	**18 409 806**	**18 409 806**			**18 409 806**	**18 409 806**		

13.
EU-s projekt neve, azonosítója: "Óvodai és bölcsődei fejlesztések Megalapozó dokumentumainak elkészítése Veszprém megyében" TOP-1.5.1-20-2021-00030 azonosítószámú pályázat

	Források	Támogatási szerződés szerinti bevételek, kiadások							
		Eredeti	Módosított	Évenkénti üteme					
				Eredeti	Módosított	Eredeti	Módosítot t	Eredeti	Módosított
		Összes bevétel, kiadás		2021. előtt		2021. évi		2021. után	
	A	B	C	D	E	F	G	H	I
1.	Saját erő								
2.	EU-s forrás	125 000	125 000			125 000	125 000		
3.	Társfinanszírozás								
4.	Hitel								
5.	Egyéb forrás								

6.	**Források összesen:**	**125 000**	**125 000**			**125 000**	**125 000**		
	Kiadások, költségek								
7.	Személyi juttatások								
8.	Munkaadókat terhelő járulékok és szociális hozzájárulási adó								
9.	Dologi kiadások	125 000	125 000			41 500	41 500	83 500	83 500
10.	Beruházások								
11.	**Kiadások összesen:**	**125 000**	**125 000**			**41 500**	**41 500**	**83 500**	**83 500**

14.
EU-s projekt neve, azonosítója: "Energiahatékonysági fejlesztések előkészítése Veszprém megyében" TOP-1.5.1-20-2021-00033 azonosítószámú pályázat

	Források	**Támogatási szerződés szerinti bevételek, kiadások**							
		Eredeti	**Módosított**	**Évenkénti üteme**					
				Eredeti	**Módosított**	**Eredeti**	**Módosítot t**	**Eredeti**	**Módosított**
		Összes bevétel, kiadás		**2021. előtt**		**2021. évi**		**2021. után**	
	A	**B**	**C**	**D**	**E**	**F**	**G**	**H**	**I**
1.	Saját erő								
2.	EU-s forrás	82 936 410	82 936 410			82 936 410	82 936 410		
3.	Társfinanszírozás								
4.	Hitel								
5.	Egyéb forrás								
6.	**Források összesen:**	**82 936 410**	**82 936 410**			**82 936 410**	**82 936 410**		
	Kiadások, költségek								
7.	Személyi juttatások								
8.	Munkaadókat terhelő járulékok és szociális hozzájárulási adó								
9.	Dologi kiadások	82 936 410	82 936 410			719 710	719 710	82 216 700	82 216 700
10.	Beruházások								
11.	**Kiadások összesen:**	**82 936 410**	**82 936 410**			**719 710**	**719 710**	**82 216 700**	**82 216 700**

15.
EU-s projekt neve, azonosítója: "Felszíni csapadékvíz elvezető hálózatok projektelőkészítő tanulmányainak elkészítése Veszprém megyében" TOP-1.5.1-20-2021-00032 azonosítószámú pályázat

	Források	**Támogatási szerződés szerinti bevételek, kiadások**							
		Eredeti	**Módosított**	**Évenkénti üteme**					
				Eredeti	**Módosított**	**Eredeti**	**Módosítot t**	**Eredeti**	**Módosított**
		Összes bevétel, kiadás		**2021. előtt**		**2021. évi**		**2021. után**	
	A	**B**	**C**	**D**	**E**	**F**	**G**	**H**	**I**
1.	Saját erő								
2.	EU-s forrás	58 354 710	58 354 710			58 354 710	58 354 710		
3.	Társfinanszírozás								
4.	Hitel								
5.	Egyéb forrás								
6.	**Források összesen:**	**58 354 710**	**58 354 710**			**58 354 710**	**58 354 710**		
	Kiadások, költségek								
7.	Személyi juttatások								
8.	Munkaadókat terhelő járulékok és szociális hozzájárulási adó								
9.	Dologi kiadások	58 354 710	58 354 710			58 354 710	58 354 710		
10.	Beruházások								
11.	**Kiadások összesen:**	**58 354 710**	**58 354 710**			**58 354 710**	**58 354 710**		

16.
EU-s projekt neve, azonosítója: "OKOS város - OKOS kistérségi közösségi kerékpárrendszer tanulmányi terveinek elkészítése " TOP-1.5.1-20-2021-00037 azonosítószámú pályázat

	Források	**Támogatási szerződés szerinti bevételek, kiadások**		
		Eredeti	**Módosított**	**Évenkénti üteme**

				Eredeti	Módosított	Eredeti	Módosítot t	Eredeti	Módosított
		Összes bevétel, kiadás		2021. előtt		2021. évi		2021. után	
A		B	C	D	E	F	G	H	I
1.	Saját erő								
2.	EU-s forrás	24 375 000	24 375 000			24 375 000	24 375 000		
3.	Társfinanszírozás								
4.	Hitel								
5.	Egyéb forrás								
6.	**Források összesen:**	**24 375 000**	**24 375 000**			**24 375 000**	**24 375 000**		
	Kiadások, költségek								
7.	Személyi juttatások								
8.	Munkaadókat terhelő járulékok és szociális hozzájárulási adó								
9.	Dologi kiadások	24 375 000	24 375 000			12 291 500	12 291 500	12 083 500	12 083 500
10.	Beruházások								
11.	**Kiadások összesen:**	**24 375 000**	**24 375 000**			**12 291 500**	**12 291 500**	**12 083 500**	**12 083 500**

”

11. melléklet

„*12. melléklet*

A Veszprém Megyei Önkormányzati Hivatal európai uniós forrásból finanszírozott támogatással megvalósuló programjai, projektjei

adatok Ft-ban

1.
EU-s projekt neve, azonosítója: "Megyei szintű foglalkoztatási megállapodások, foglalkoztatási-gazdaságfejlesztési együttműködések Veszprém megyei foglalkoztatás-gazdaságfejlesztési együttműködés" TOP-5.1.1-15-VE1-2016-00001 kódszámú pályázat

	Források	Támogatási szerződés szerinti bevételek, kiadások							
		Eredeti	Módosított	Évenkénti üteme					
				Eredeti	Módosított	Eredeti	Módosított	Eredeti	Módosított
		Összes bevétel, kiadás		2021. előtt		2021. évi		2021. után	
	A	B	C	D	E	F	G	H	I
1.	Saját erő								
2.	EU-s forrás	96 250 000	139 849 937	96 250 000	124 268 166		15 581 771		
3.	Társfinanszírozás								
4.	Hitel								
5.	Egyéb forrás								
6.	**Források összesen:**	**96 250 000**	**139 849 937**	**96 250 000**	**124 268 166**		**15 581 771**		
	Kiadások, költségek								
7.	Személyi juttatások	65 536 884	105 657 934	65 536 884	76 918 863		28 739 071		
8.	Munkaadókat terhelő járulékok és szociális hozzájárulási adó	17 269 770	20 128 197	17 269 770	14 895 828		5 232 369		
9.	Dologi kiadások	7 519 686	3 960 442	7 519 686	2 673 639		1 286 803		
10.	Beruházások	5 923 660	10 103 364	5 923 660	8 570 026		1 533 338		
11.	**Kiadások összesen:**	**96 250 000**	**139 849 937**	**96 250 000**	**103 058 356**		**36 791 581**		

2.
EU-s projekt neve, azonosítója: "A 2021-27 tervezési időszak stratégia dokumentumok (területfejlesztési koncepció felülvizsgálata, ITP, kerékpárforgalmi főhálózati terv) kidolgozása Veszprém megyében"
TOP-1.5.1-20-2020-00023 azonosítószámú pályázat

	Források	Támogatási szerződés szerinti bevételek, kiadások							
		Eredeti	Módosított	Évenkénti üteme					
				Eredeti	Módosított	Eredeti	Módosított	Eredeti	Módosított
		Összes bevétel, kiadás		2021. előtt		2021. évi		2021. után	
	A	B	C	D	E	F	G	H	I
1.	Saját erő								
2.	EU-s forrás	11 590 194	11 590 194			11 590 194	11 590 194		
3.	Társfinanszírozás								
4.	Hitel								
5.	Egyéb forrás								
6.	**Források összesen:**	**11 590 194**	**11 590 194**			**11 590 194**	**11 590 194**		
	Kiadások, költségek								
7.	Személyi juttatások	10 034 800	10 034 800	2 283 474	2 283 474	7 751 326	7 751 326		
8.	Munkaadókat terhelő járulékok és szociális hozzájárulási adó	1 555 394	1 555 394	353 940	353 940	1 201 454	1 201 454		
9.	Dologi kiadások								
10.	Beruházások								
11.	**Kiadások összesen:**	**11 590 194**	**11 590 194**	**2 637 414**	**2 637 414**	**8 952 780**	**8 952 780**		

3.
EU-s projekt neve, azonosítója: "Óvodai és bölcsődei fejlesztések Megalapozó dokumentumainak elkészítése Veszprém megyében" TOP-1.5.1-20-2021-00030 azonosítószámú pályázat

	Források	Támogatási szerződés szerinti bevételek, kiadások		
		Eredeti	Módosított	Évenkénti üteme

				Eredeti	Módosított	Eredeti	Módosított	Eredeti	Módosított
		Összes bevétel, kiadás		2021. előtt		2021. évi		2021. után	
A		B	C	D	E	F	G	H	I
1.	Saját erő								
2.	EU-s forrás	24 875 000	24 875 000			24 875 000	24 875 000		
3.	Társfinanszírozás								
4.	Hitel								
5.	Egyéb forrás								
6.	**Források összesen:**	**24 875 000**	**24 875 000**			**24 875 000**	**24 875 000**		
	Kiadások, költségek								
7.	Személyi juttatások	21 536 797	21 536 797			19 249 579	19 249 579	2 287 218	2 287 218
8.	Munkaadókat terhelő járulékok és szociális hozzájárulási adó	3 338 203	3 338 203			2 983 681	2 983 681	354 522	354 522
9.	Dologi kiadások								
10.	Beruházások								
11.	**Kiadások összesen:**	**24 875 000**	**24 875 000**			**22 233 260**	**22 233 260**	**2 641 740**	**2 641 740**

4.
EU-s projekt neve, azonosítója: "Energiahatékonysági fejlesztések előkészítése Veszprém megyében" TOP-1.5.1-20-2021-00033 azonosítószámú pályázat

	Források	Támogatási szerződés szerinti bevételek, kiadások							
		Eredeti	Módosított	Évenkénti üteme					
				Eredeti	Módosított	Eredeti	Módosított	Eredeti	Módosított
		Összes bevétel, kiadás		2021. előtt		2021. évi		2021. után	
A		B	C	D	E	F	G	H	I
1.	Saját erő								
2.	EU-s forrás	2 063 590	2 063 590			2 063 590	2 063 590		
3.	Társfinanszírozás								
4.	Hitel								
5.	Egyéb forrás								
6.	**Források összesen:**	**2 063 590**	**2 063 590**			**2 063 590**	**2 063 590**		
	Kiadások, költségek								
7.	Személyi juttatások	1 786 658	1 786 658			735 600	735 600	1 051 058	1 051 058
8.	Munkaadókat terhelő járulékok és szociális hozzájárulási adó	276 932	276 932			114 020	114 020	162 912	162 912
9.	Dologi kiadások								
10.	Beruházások								
11.	**Kiadások összesen:**	**2 063 590**	**2 063 590**			**849 620**	**849 620**	**1 213 970**	**1 213 970**

5.
EU-s projekt neve, azonosítója: "Felszíni csapadékvíz elvezető hálózatok projektelőkészítő tanulmányainak elkészítése Veszprém megyében" TOP-1.5.1-20-2021-00032 azonosítószámú pályázat

	Források	Támogatási szerződés szerinti bevételek, kiadások							
		Eredeti	Módosított	Évenkénti üteme					
				Eredeti	Módosított	Eredeti	Módosított	Eredeti	Módosított
		Összes bevétel, kiadás		2021. előtt		2021. évi		2021. után	
A		B	C	D	E	F	G	H	I
1.	Saját erő								
2.	EU-s forrás	11 645 290	11 645 290			11 645 290	11 645 290		
3.	Társfinanszírozás								
4.	Hitel								
5.	Egyéb forrás								
6.	**Források összesen:**	**11 645 290**	**11 645 290**			**11 645 290**	**11 645 290**		
	Kiadások, költségek								
7.	Személyi juttatások	10 082 503	10 082 503			5 930 883	5 930 883	4 151 620	4 151 620
8.	Munkaadókat terhelő járulékok és	1 562 787	1 562 787			919 287	919 287	643 500	643 500

		szociális hozzájárulási adó								
	9.	Dologi kiadások								
	10.	Beruházások								
	11.	**Kiadások összesen:**	**11 645 290**	**11 645 290**			**6 850 170**	**6 850 170**	**4 795 120**	**4 795 120**

6.
EU-s projekt neve, azonosítója: "OKOS város - OKOS kistérségi közösségi kerékpárrendszer tanulmányi terveinek elkészítése " TOP-1.5.1-20-2021-00037 azonosítószámú pályázat

	Források	**Támogatási szerződés szerinti bevételek, kiadások**							
		Eredeti	**Módosított**	**Évenkénti üteme**					
				Eredeti	**Módosított**	**Eredeti**	**Módosított**	**Eredeti**	**Módosított**
		Összes bevétel, kiadás		**2021. előtt**		**2021. évi**		**2021. után**	
	A	**B**	**C**	**D**	**E**	**F**	**G**	**H**	**I**
	1. Saját erő								
	2. EU-s forrás	625 000	625 000			625 000	625 000		
	3. Társfinanszírozás								
	4. Hitel								
	5. Egyéb forrás								
	6. Források összesen:	**625 000**	**625 000**			**625 000**	**625 000**		
	Kiadások, költségek								
	7. Személyi juttatások	541 125	541 125			341 169	341 169	199 956	199 956
	8. Munkaadókat terhelő járulékok és szociális hozzájárulási adó	83 875	83 875			52 881	52 881	30 994	30 994
	9. Dologi kiadások								
	10. Beruházások								
	11. Kiadások összesen:	**625 000**	**625 000**			**394 050**	**394 050**	**230 950**	**230 950**

”

Veszprém Megyei Önkormányzat Közgyűlésének a Veszprém Megyei Önkormányzat 2021. évi költségvetéséről szóló 2/2021. (II.10.) önkormányzati rendeletének módosításáról szóló rendelet-tervezetének előzetes hatásvizsgálata

A 2011. január 1-jétől hatályos, a jogalkotásról szóló 2010. évi CXXX. törvény (a továbbiakban: Jat.) 17. §-a az alábbiak szerint rendelkezik:

A Veszprém Megyei Önkormányzat 2021. évi költségvetéséről szóló 2/2021. (II.10.) önkormányzati rendeletének módosításáról szóló rendelet-tervezetében (a továbbiakban: Tervezet) foglaltak várható hatásai – a Jat. 17. § (2) bekezdésében foglalt elvárások tükrében – az alábbiak szerint összegezhetők:

1. A tervezett jogszabály valamennyi jelentősnek ítélt hatásának vizsgálata, különösen:
   a) társadalmi, gazdasági, költségvetési hatásai
      A Tervezetben megvalósul a Veszprém Megyei Önkormányzat 2021. évi költségvetéséről szóló rendeletének elfogadását követő időszak gazdasági eseményeinek felülvizsgálata az előirányzatok biztosítása tükrében.
   b) környezeti és egészségi következményei
      A Tervezetben foglaltaknak környezeti és egészségi következményei nincsenek.
   c) adminisztratív terheket befolyásoló hatásai
      A Tervezet további adminisztratív terheket nem keletkeztet.

2. A jogszabály megalkotása szükségességének, a jogalkotás elmaradása várható következményeinek vizsgálata:
   A Tervezet megalkotása során a Veszprém Megyei Önkormányzat költségvetésében megállapított előirányzatok felülvizsgálata vált szükségessé a Tervezet indokolásában írtak miatt. Ennek elmaradása jogszabályellenes tartalom fennmaradását eredményezné. Az államháztartásról szóló 2011. évi CXCV. törvény 34. § (1)-(5) bekezdései teszi indokolttá a jogszabály megalkotását.

3. A jogszabály alkalmazásához szükséges személyi, szervezeti, tárgyi és pénzügyi feltételek:
   A Tervezet elfogadása esetén az új rendelet alkalmazása a jelenlegi szabályozáshoz képest többlet személyi, szervezeti, tárgyi feltételt nem igényel, a Közgyűlés által megalkotott döntésekhez szükséges pénzügyi feltételeket biztosítja.

108/2021. (IX. 23.) MÖK határozat melléklete

VESZPRÉM MEGYEI INTEGRÁLT TERÜLETI PROGRAM

Veszprém Megye Integrált Területi Programja

2021-2027

Cím	*Veszprém* megye Integrált Területi Programja
Verzió	1.0
Megyei közgyűlési határozat száma és dátuma	*[határozat száma és megnevezése]* *[határozat megjelenésének dátuma]*
Kormánydöntés határozatszáma / IH jóváhagyó levél iktatószáma és dátuma:	*[határozat száma és megnevezése / IH jóváhagyó levél iktatószáma]* *[határozat megjelenésének / kiértesítés dátuma]*
Finanszírozó operatív program:	Terület- és Településfejlesztési Operatív Program Plusz (TOP_Plusz)
Érintett földrajzi terület:	Veszprém megye

ITP felelős szervezet:	Veszprém Megyei Önkormányzat
ITP felelős szervezet kapcsolattartó:	Dr. Imre László megyei jegyző Email: imre.laszlo@vpmegye.hu Telefon: 88/545-000 Mellék: 162
ITP felelős szervezet címe:	8200 Veszprém, Megyeház tér 1.

Veszprém, 2021. [benyújtás hónap, nap]

0. Verziókövetés

A fejezet javasolt tartalma:

A fejezetben az ITP 2021-27 első, kormány általi elfogadást követő változásokat szükséges időről-időre ismertetni, milyen okból és milyen jellegű változások történtek az előző elfogadott verzióhoz képest, ezek a módosítások milyen okokra vezethetők vissza.

A módosítások elfogadását követően az ITP 2021-27 dokumentumot új verziószámmal szükséges ellátni. A kormány által első alkalommal elfogadott ITP 2021-27 dokumentum viseli az 1.0 verziószámot. Amennyiben ezt követően olyan módosítást kíván a területi szereplő a dokumentumban kezdeményezni, amely nem igényel kormánydöntést, csak az Irányító Hatóság jóváhagyását, abban az esetben a verziószám második számjegyét szükséges csak folytatólagos számozás mentén eggyel növelni. A verziószám első számjegye akkor emelkedik egyet, amikor új kormánydöntés születik a módosított ITP 2021-27 dokumentumról, ez lesz a 2.0 verzió egészen addig, ameddig újabb kormánydöntést igénylő módosítás nem kerül kezdeményezésre. Két kormánydöntés között csak a verziószám második számjegye változtatható.

Az ITP 2021-27 dokumentum tervezése során az ITP Tervezet verziószáma a megye által tetszőlegesen választható meg.

1. Az Integrált területi program (ITP 2021-27) viszonya a területfejlesztési program céljaihoz

Veszprém megye középtávú - a 2021-2027 közötti fejlesztési időszakra szóló – 34/2021.(IV.21.) számon elfogadott területfejlesztési programjának célja és elfogadott fejlesztési célrendszere:
Veszprém megye jövőképe: Vonzó, élhető és versenyképes térség.

A jövőképben megfogalmazottak elérése érdekében Veszprém megye és térségei fejlesztésében a területfejlesztési koncepció szerint kiemelten kezelendő:

- a versenyképesség növelése,
- a térség gazdaságának az itt élők megélhetését segítő fejlesztése,
- a megye lakossága életminősége javítása, „jól léte" biztosítása,
- valamint a megye térszerkezetének tudatos alakítása

Átfogó cél 1. A gazdasági növekedés, a térségi potenciálokra építő, a versenyképességet fokozó gazdaságfejlesztés
Az átfogó célként megjelölt életminőség emeléséhez nélkülözhetetlen a gazdasági alapok megerősítése, a megye gazdaságának fejlesztése (a különböző térségi potenciálok és sajátosságok figyelembevételével), a gazdasági növekedés támogatása, versenyképes, innovatív, a kitörési pontokra épülő gazdaságfejlesztés, a megye és települései fejlesztésének gazdasági alapjainak megteremtése, a foglalkoztatás és a jövedelmek bővítésével a lakosság megélhetésének javítása, közvetve a megye térségei és települései népességmegtartó és népességvonzó képességének erősítése.

***Átfogó cél 2. A lakosság életminősége javítása, „jól léte" biztosítása, a XXI. század nyújtotta* technikai lehetőségek sokoldalú alkalmazásával, a helyi társadalmak fejlesztése**
Veszprém megye területfejlesztése csak akkor lehet eredményes és sikeres, ha az hozzájárul a megye településein élők életminősége javulásával, „jól létének" biztosításával. Az életminőség javításának célkitűzése ezért átfogja a koncepció egészét, az egészséges társadalom megteremtésétől a megélhetés feltételeinek javítását szolgáló gazdaságfejlesztésen, a szolgáltatások elérhetőségének javításán át a települési terek környezetminőségének javításáig

Átfogó cél 3. A térszerkezet tudatos alakítása, a versenyképességet segítő szerkezetfejlesztés, várostérségek összehangolt fejlesztése
Veszprém megye fejlesztésének fontos feltétele az összehangoltan, harmonikusan és fenntarthatóan működő, a meglevő térszerkezet rendszerét építő módon hasznosító és a környező makroregionális kapcsolatokban aktívan részt vevő gazdasági, társadalmi és területi térszerkezet megteremtése, amelyben együttműködő, értékeket teremtő és védő partnerként vehet részt a megye minden térsége és települése. Ennek megteremtése átfogó fejlesztéspolitikai célkitűzés.

Az átfogó megyei célok átgondolt és célirányos fejlesztéssel, összehangolt beavatkozásokkal és széleskörű társadalmi együttműködéssel érhetők el. A célok megfogalmazásánál elsődleges szempont volt, hogy az elmaradott térségek fejlődése, a kiemelt térségek speciális adottságuk, továbbá a 8-as úti gazdasági tengely és az arra felfűződő településhálózat gazdasági ereje, fejlődése továbbra is biztosított legyen. A megye területi különbségeiből adódó eltérések mentén a megyei program az alábbi prioritásokat és intézkedéseket fogalmazta meg.

Veszprém megye Területfejlesztési Programja a területfejlesztési koncepcióban meghatározott átfogó és stratégiai célok figyelembevételével, azok megvalósulása szolgálatában 5 prioritás határozott meg:
M1. prioritás: A megye ipari-innovációs tengelyeire, turisztikai térségeire specializált gazdaságfejlesztés a kutatás-fejlesztés-innováció erősítésével és a fenntartható munkaerőpiac feltételeinek biztosításával, a versenyképesség növelése. Ezt szolgáló intézkedések:

1. Ipari és gazdasági területek, telephelyek szolgáltatás- és infrastruktúra fejlesztése, inkubáció a munkahelyteremtés érdekében
2. A kkv-k versenyképességének, munkahelymegtartóképességének támogatása, foglalkoztatás-bővítésük és innovációs teljesítményük javítása
3. A munkaerőpiaci kereslet és kínálat összhangjának javítására irányuló intézkedések
4. A képzések szerkezetének és tartalmának továbbfejlesztése az innovatív megoldások támogatására, a térségi gazdaság és a társadalom igényeihez való jobb alkalmazkodás érdekében
5. *Veszprém megye egyedülállóan gazdag turisztikai potenciáljának hasznosítása*

M2. prioritás: A területi potenciál erősítése a vidékies térségekben, a városok és térségeik összehangolt integrált fejlesztése, fenntartható térség- és településfejlesztés. Ezt szolgáló intézkedések:

1. A települések demográfiai problémáinak kezelése, szegregátumok kezelése
2. Városok ellátó szerepének növelése a várostérségek központi funkcióinak erősítése
3. A helyi foglalkoztatási szint javítása megyei és helyi alternatív foglalkoztatás bővítést célzó programok támogatásával
4. A megye agroökológiai potenciáljának hasznosítása, termelési feltételeinek megőrzése
5. Helyi, kistérségi turisztikai fejlesztések

M3. prioritás: Kreatív, versenyképes tudással rendelkező jól képzett, a korszerű digitális megoldások nyújtotta lehetőségekkel élni képes modern és egészséges társadalom, amely számára biztosítottak a gyógyulás, a betegségmegelőzés és az egészségmegőrzés javuló feltételei. Ezt szolgáló intézkedések:

1. A szociális alapszolgáltatásokhoz és gyermekjóléti alapellátásokhoz (bölcsőde, családi napközik stb.), valamint óvodai ellátáshoz való hozzáférés javítása és a szolgáltatások minőségének fejlesztése
2. A lakosság egészségének megőrzése, egészségi állapotának javítása, prevenció
3. A népesség képzettségének és innovációs képességeinek javítása, fiatalok, pályakezdők megyei foglalkoztatásba integrálása

M4. prioritás: A megye külső és az egyes térségei közötti belső kapcsolatrendszerét javító, a munkahelyek és szolgáltatások jó színvonalú elérhetőségét korszerű és fenntartható módon biztosító mobilitás. Ezt szolgáló intézkedések:

1. Az elérhetőség javítása
2. Térségi mobilitás biztosítása
3. A környezeti károk enyhítését szolgáló közlekedési módok fejlesztése
4. Intelligens közlekedési rendszerek fejlesztése
5. Forgalombiztonság növelése

M5. prioritás: A természeti erőforrások megóvása, a természeti környezet és a vizek védelme, a környezeti állapot javítását szolgáló közműfejlesztés, a klímaadaptációs képesség fokozása, az energiatudatosság és energiahatékonyság növelése. Ezt szolgáló intézkedések:

1. A természeti erőforrásokkal való fenntartható gazdálkodás
2. Zöldinfrastruktúra fejlesztés
3. Közműfejlesztés az életkörülmények-, a környezeti állapot-, és a fenntarthatóság javítására, a klímaváltozás okozta hatások kompenzálására
4. A megye környezetminőségének javítása
5. A klímaadaptációs képesség fokozása
6. Az energiagazdálkodás racionalizálása, a települések alternatív és megújuló energiahasznosításának elősegítése, intézmények energiaracionalizáló fejlesztései

A megyei koncepció alapján látszó területi különbségek és azok javítását szolgáló intézkedések egyértelműen beazonosítható területeket generált. Az intézkedések alapján a fő célterületek: Balaton Kiemelt Üdülőkörzet területe (BKÜK), mint turisztikai potenciál, Vidékies térségek felzárkóztatása, elsősorban Devecseri, Sümegi és Pápai Járás, Ipari-innovációs tengelyre épülő célterület, mely eltérő fejlődési pályát írt le.

Az is jól látszik a prioritás és intézkedés rendszerből, hogy a BKÜK területén a leghangsúlyosabb fejlesztési irány a turisztikai fejlesztések, az egészségipari fejlesztések és a természeti környezet védelmére irányuló beavatkozások. A fejlettségben elmaradottabb, hátrányos helyzetű térségekben a szociális ellátás minőségi színvonalának emelése, az életminőség javítása az elsődleges. A gazdasági tengely mentén a további gazdasági fejlesztések, a munkába állás lehetőségének megteremtése az energiahatékonyság elősegítése az elsődleges feladat. A területi különbségek kiegyenlítése érdekében a speciális gazdasági lehetőségek előtérbe helyezése is fontos feladat. Az elérhetőség javítása az ellátási rendszerek hatékony működését segítik elő.

A TOP Plusz intézkedései ezeket az irányokat maximálisan támogatják.

A TOP Plusz intézkedései:

1A - Helyi gazdaságfejlesztés
1B - Településfejlesztés, települési szolgáltatások
1C – Fenntartható városfejlesztés
2A – Klímabarát megye
3A – Megyei és térségi fejlesztések (ESZA)
3B – Fenntartható városfejlesztés (ESZA)

3C - Helyi és térségi közszolgáltatások (ERFA)

A megyei területfejlesztési program prioritásainak kapcsolódása a TOP Plusz intézkedéseihez

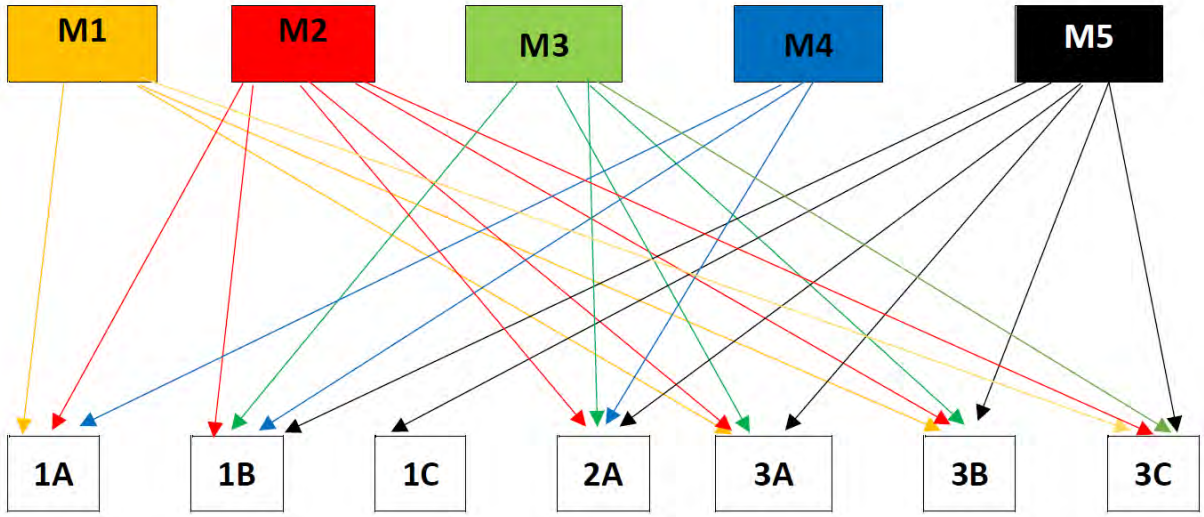

Az ITP 2021-27 tervezési folyamata 2020 decemberében kezdődött az „Útmutató a megyék integrált területi programjainak kidolgozásához és megvalósításához 2021-2027" c. dokumentum alapján. Ez az útmutató a 2.2 verziószámú volt. A tervezés 2021 márciusában kerül abba a fázisba, hogy Veszprém Megye területfejlesztési dokumentumaival együtt a Veszprém Megyei Területfejlesztési Szakmai Kollégium kibővített ülésén - melyre a megye valamennyi települési polgármestere meghívást kapott - a megyei ITP szerkezetét megismerhette. Jelen dokumentum a 3.0 verziószámú átdolgozott útmutató alapján készült.

Társadalmasítás: Az Előzetes ITP a honlapra kikerül 7 napos előzetes véleményezés céljából. Veszprém megye területfejlesztési dokumentumainak megújítását a Veszprém Megyei Területfejlesztési Szakmai Kollégium bevonásával végezzük. Veszprém Megyei Területfejlesztési Szakmai Kollégium tagjai: a kezdeményező Veszprém Megyei Önkormányzat, Veszprém Megyei Kormányhivatal, a Veszprém Megyei Jogú Város, a Pannon Egyetem, a Balaton Fejlesztési Tanács, a megyei gazdasági kamara és a megyei agrárkamara, ezen felül a megye valamennyi települési polgármesterét meghívjuk. Az elhangzott észrevételek és vélemények figyelembevételével kerülne sor az Előzetes ITP közgyűlési elfogadására.
Az elfogadásra került Előzetes ITP kerül ki a https://www.vpmegye.hu/ honlapra 30 napos véleményezésre. Ezután átdolgozott „végleges" dokumentumánál a beérkezett és befogadott vélemények is megjelenítésre kerülnek.

2. A megye külső területi kapcsolatrendszerének vizsgálata

Magyarország helyi önkormányzatairól szóló 2011. évi CLXXXIX. törvény 27. § (1) bekezdése szerint a megyei önkormányzat területfejlesztési, vidékfejlesztési, területrendezési, valamint koordinációs feladatokat lát el. A törvény alapján a területfejlesztés a megyék (megyei önkormányzatok) egyik legfontosabb feladata, amelyet a területfejlesztésről és területrendezésről szóló 1996. évi XXI. törvény (Tftv.) későbbi módosításai tovább erősítettek. Ebből következően a megye hosszú- és középtávú fejlesztését megalapozó és meghatározó dokumentumok kidolgozása is a megyei önkormányzat feladatkörébe tartozik. (A megyék mellett a Tftv. területfejlesztési tervezési feladatokat ad a fővárosnak és a kiemelt térségeknek is).

A fenti változások a területfejlesztési tervezés és végrehajtás átalakítását igényelték, melynek az első lépése a megyei területfejlesztési koncepciók elkészítése az elfogadott Országos Fejlesztés és Területfejlesztési Koncepcióban (OFTK) foglaltakkal összhangban. A megújított területfejlesztési szabályozások szerint a megyéknek két tervi műfajban kell területfejlesztési tervezést végezni: területfejlesztési koncepciót kell készíteni, majd ezt követően területfejlesztési programot kidolgozni.

Szomszédos megyék céljai és fejlesztési irányai, melyek Veszprém megye céljaival harmonizálva a megyehatárok menti együttműködéseket segítik elő:

- Somogy és Zala megyei területi célok mindegyike kiemelten kezeli a Balaton Kiemelt Üdülőkörzet területét és annak egységes fejlesztését.
- a vidéki térségekben lakók életminőségének javítása, a területi különbségek mérséklése szint mindegyik szomszédos megye programjában kiemelt feladat.
- Zala megyében a versenyképesebbé váló gazdaság megteremtése mellett
- az integrált programok a térség munkaerő-megtartó erejének növelése is cél.
- Fontos Zala megye számára az integrált környezetvédelmi programok, melyekben Veszprém megyével is együtt tud működni.
- Vas megyének a foglalkoztatás szinten tartása és bővítése cél, és a munkaerő képzettségi szintjének javítása
- Győr-Moson-Sopron megyében kiemelt cél Győr és délkeleti agglomerációja a Bakonyalja térséggel való szoros kapcsolat biztosítása. Ez a cél Pápa és térségével való kiemelt együttműködésben kell, hogy realizálódjon.
- Komárom-Esztergom megyében az emberkincs óvása és erősítése képzés, egészség, szociális gondoskodás cél mellett a gazdasági fókuszok is megjelennek, melyben szintén az együttműködés lehetősége biztosítható.
- Fejér megyével való együttműködés az innovációs tengely miatt elsősorban az innovatív és fejlődő gazdaság terén valósítható meg.

A hat szomszédos megye (Somogy, Zala, Vas, Győr-Moson-Sopron, Komárom- Esztergom, Fejér) Integrált Területi Programjainak elsődleges célja egyrészt szintén a TOP Plusz intézkedéseihez kapcsolódó egyedi célkitűzésekhez való hozzájárulás, így a területi ITP-k összhangja ebből a szempontból biztosított. Másrészt minden megyei ITP az adott megye területfejlesztési dokumentumaiban feltárt fejlesztési szükségletekre is figyelemmel van, így természetesen a területfejlesztési programokban rögzített célok, illetve prioritások is hangsúlyosan jelennek meg. A külső kapcsolati rendszer vizsgálat arra irányul, hogy a környező megyékkel milyen területeken lehet az együttműködést szorosabbra fűzni. A Veszprém megyei ITP célkitűzései a szomszédos megyék területfejlesztési programjainak számos célkitűzésével, prioritásával szoros kapcsolatban vannak, illetve azok egyikének sem mondanak ellent.

Veszprém megye területfejlesztési koncepciója, stratégiája, továbbá Veszprém Megye Operatív Programja minden ágazati fejlesztést figyelembe vett. A közlekedési ágazati stratégia elsősorban a mobilitásra helyezi a hangsúlyt, illetve a klímasemlegességre. Ezt a célt szolgálja minden fejlesztési elképzelés. Az utak jó állapota, a hatékony közösségi közlekedés. A Foglalkoztatási stratégia kapcsán a foglalkoztatás bővítése, a munkanélküliek és inaktívak munkába állásának ösztönzése, munkaerő-piaci szolgáltatások hatékonyságának és minőségének javítása, munkaerő versenyképességének javítása, az egész életen át tartó tanulás ösztönzésének a cél. Ezeknek a céloknak a megfelelés minden egyes fejlesztés során szükséges. A Nemzeti Turizmusfejlesztési Stratégia kiemelten kezeli a „hely szellemét", melyet marketing eszközökkel kell fejleszteni, továbbá a szakemberek és azok visszahívó vendégszeretete az, amire hangsúlyt kell helyezni. A Turizmus ágazatának családbarátnak, hozzáférhetőnek, élhetőnek és digitálisnak kell lennie. Ennek érdekében a kiválasztási kritériumok között ezeket az elemeket szerepeltetni szükséges a megyei programok során. A Balaton Kiemelt Térség Fejlesztési dokumentumai a környezeti és táji értékek

fenntarthatóságát, a gyógyító térségi szerepkört, az élhető és értékőrző, helyi szereplők együttműködésére épülő célokat fogalmazta meg. Ezen célokkal szinkronba készült a megyei ITP.
A magyar falu programban a kistelepülések intézményi hátterének fejlesztése történi, ezért jellemzően a jelentősebb ellátást, nagyobb beruházásokat kell megcéloznia a TOP Plusz forrásoknak.

Az alábbi programok mindegyike illeszkedik Veszprém Megye Operatív Programjához, annak elérését és az abban foglaltakat elősegíti:

- Program Versenyképesebb Magyarországért
- Nemzeti Reformprogram
- A magyar mikro-, kis- és középvállalkozások megerősítésének Stratégiája 2019-2030
- Nemzeti Turizmusfejlesztési Stratégia 2030
- Nemzeti Fenntartható Fejlődési Keretstratégia
- Nemzeti Éghajlatváltozási Stratégia (2018-2030)
- Nemzeti Tájstratégia (2017-2026)
- Magyar Nemzeti Társadalmi Felzárkózási Stratégia II.
- Nemzeti Közlekedési Infrastruktúra- fejlesztési Stratégia 2014-2030
- Északnyugat-Magyarországi Gazdaságfejlesztési Zóna programja (2021-2030)
- Modern Városok Program
- Ágazati Operatív Programok
- Magyar Falu Program
- Családvédelmi Akcióterv
- Kisfaludy Turisztikai Fejlesztési Program
- Felzárkózó települések hosszú távú programja
- Kedvezményezett Települések Gazdaságélénkítő Programja
- Balaton Kiemelt Üdülőkörzet Fejlesztési Stratégiája
- Veszprém MJV Integrált Fejlesztési Stratégiája

3. A megye belső területi kapcsolatrendszerének vizsgálata

Veszprém megyéhez 217 település - közte 15 város - tartozik. (Veszprém Megyei Jogú város + 14 város). Veszprém megyében 3 középfokú és 12 alsófokú központ található. A legnépesebb középfokú központ Veszprém közel 60 ezer fővel, ezt követi feleakkora népességgel Pápa, a másik középfokú központ Ajka. Ajka ugyan közel ugyanekkora népességgel rendelkezik, mint Pápa, de a vonzáskörzete lényegesen kisebb, mint Pápa városának. A domborzati viszonyok miatt az alsófokú központok a megye déli, délkeleti részén koncentrálódnak, a legkisebb Badacsonytomaj 2070 fővel. Összességében a megye népességének 62%-a városokban él.
Veszprém megye területe gazdasági-társadalmi szempontból heterogénnek tekinthető. Miközben a megye összessége az országos átlagnál kedvezőbb helyzetet mutat a gazdasági-társadalmi jellemzők csaknem minden mutatószáma szerint, a megyén belüli egyenlőtlenségek jelentősek. A megye területe a társadalmi-gazdasági szempontok alapján három fő részre osztható: Infrastrukturális és gazdasági szempontból „magterületként" jellemezhető középső sáv, mely a megyét K-Ny irányban átszelő 8. sz. főút mentén fekszik. A térség gazdaságföldrajzi elhelyezkedése, geopolitikai vonzereje rendkívül kedvező, ugyanakkor a domborzat erősen befolyásoló tényező. A térségen áthaladó jelentős gazdasági folyosó a Székesfehérvár – Várpalota - Veszprém – Ajka – Körmend – országhatár. Ebből két város Székesfehérvár és Veszprém jelent kiemelkedő gazdasági erőt, mely Veszprém megyét érintően maga a megyei jogú város. A város megyén belüli területi elhelyezkedése nem túl kedvező, mert a megyehatárokhoz közel a megye dél-keleti részén található. Emiatt fontos ezt a gazdasági tengelyt egy egységként kezelni, mert ez a megye motorja. A terület fejlődési pályája az elérhetőség, az energiahatékonyság, és a térségben élők ellátási színvonalának minőségi és mennyiségi fejlesztése.

A megyét kelet-nyugati irányban kettészeli a domborzat és egyben út- és településhálózat szempontjából is jelentős Bakony. A Bakony vonulatától északra egy erősen városhiányos térséget találunk, mely központja Pápa. Ez a terület már jellemzően nem Veszprém városhoz, mint megye központhoz, hanem a szomszédos megyeközpont Győrhöz kapcsolódik mind gazdaságilag, mind út- és településhálózat szempontjából. Veszprém megye kétpólusú városfejlődésének történelmi hagyományai vannak. A gazdasági és kulturális irányok és szerepkörök tekintetében a hangsúly az

évek során Pápa városáról Veszprémre tevődött át. Ennek oka a Balatonhoz való közelség, az 8-as út, mind gazdasági tengely felértékelődése. Ennek ellenére a két város megyén belül betöltött gazdasági, kulturális, oktatási, igazgatási szerepköre vitathatatlan.

Míg Veszprémet a megye járásközpontjait (Sümegen kívül) közvetlenül (sugaras szerkezetben) főútkapcsolat köti össze, ez nem mondható el Pápáról, hiszen a 8-as főútról leágazó főúton keresztül lehet elérni a várost. A domborzati viszonyok miatt az alsófokú központok a megye déli, délkeleti részén koncentrálódnak.

Győr országos szintű gazdasági szerepe az M1-es autópálya és Szlovákia és Ausztria irányába való gazdasági tengely miatt rendkívül hangsúlyos. Pápa a Kisalföld szélén található, jó közlekedési kapcsolattal rendelkezik Győr irányába, ezért a gazdaság szereplőinek fontos fejlesztési irány. Pápa helyzete ezen belül speciális, hiszen a Győr-Moson-Sopron megye déli peremére is kiható óriási vonzáskörzete, illetve egyes felsőfokú oktatási és egészségügyi intézményeinek szolgáltatásai kiemelik a várost ebből a településkörből.
A megye egészének észak-déli közlekedési kapcsolatai is gyengék, így a belső együttműködések még esetlegesek. A 8-as főút keresztirányú útjai terhelése már jóval meghaladja azok lehetséges felső terhelési szintjét, azaz már napjainkban is akadályozzák a kialakuló együttműködéseket.

Város-vidék kapcsolatrendszer
A felső vidék (a Bakonytól északra) egyetlen városa Pápa, a Bakonytól északra kevés kistérségi központtá, vagy alközponttá fejleszthető település található. A megye Balaton-partján és a Bakonytól délre eső területein sűrű városhálózat található. A megye közigazgatási központja Veszprém, megyei jogú város. Városi rangú települések: Ajka, Badacsonytomaj, Balatonalmádi, Balatonfüred, Balatonfűzfő, Balatonkenese, Berhida, Devecser, Herend, Pápa, Sümeg, Tapolca, Várpalota, Zirc. Veszprém megye településeinek fele aprófalu, többségük a megye nyugati és déli részén helyezkedik el. A községek negyedében növekedett a népesség, többségük a középfokú központok (Veszprém és Pápa), illetve a Balaton környékén található. A Balaton közelében, illetve az aprófalvas vidékeken magas az idős népesség aránya, a megye középső, keleti része fiatalabb korszerkezetű. A munkaerő-piaci és jövedelmi helyzet a megye nyugati, délnyugati részén kedvezőtlenebb. A falvakban és főleg az aprófalvakban élő foglalkoztatottak kétharmada naponta ingázik. A lakhatási körülmények is az aprófalvas térségekben kedvezőtlenebbek, itt magasabb a komfort nélküli lakások aránya.
Veszprém megye 1 és 2 ezer fő közé eső lakosságszámú kisfalvai (34) a megye népessége töredékének adnak otthont. Ezekben a falvakban az infrastruktúra fejletlen, de az alapvető egészségügyi, oktatási és egyéb közszolgáltatási feladatok nagyrészt megoldottak, ugyanakkor erőteljesen fennáll a párhuzamos népesség-, funkció-, szolgáltatás- és intézményvesztés veszélye. A fokozott központi költségvetési függőség zömükben nem teszi lehetővé többletfeladatok és -funkciók ellátását, a lakóhelyként való vonzás és az életminőség fenntartása, javítása a legfontosabb feladat. Az elhelyezkedésből (közlekedési fővonalak, városok közelsége), a speciális helyzetből származó előnyök megragadása (pl. jelentősebb idegenforgalmi attrakció, hasznosítható objektum, egyedi adottság), illetve a helyi erőforrások mozgósítása (pl. a mezőgazdaság eredményességének javítása, kiemelkedő természeti erőforrás hasznosítása) jelentheti a kitörési lehetőséget, ellenkező esetben érdemi fejlődésre nem lehet számítani.
A városok eloszlásában hasonló sűrűsödések nem mutathatók ki, mint a kistelepülések esetében, azok eloszlása viszonylag egyenletes a régió, illetve a megye területén, a várossűrűség is csak kis mértékben tér el felfelé az országos szinttől. A legurbanizáltabb körzetek azok, amelyek egy-egy nagyobb város köré szerveződnek - többek között a veszprémi (78%-os értékkel) vagy egy kisebb város köré kisebb területtel és kevesebb településsel, ahol alacsonyabb számú vidéki népesség él (pld. a várpalotai kistérség - 72%-os értékkel). A megyében a legkevésbé urbanizált városkörzetek közé tartozik a zirci kistérség (33%-os értékkel).
Ki kell emelni, hogy a városok gazdasági súlyuk miatt jelentős gazdasági, társadalmi befolyással rendelkeznek. Jellemző folyamat, hogy ezek alvótelepülésekként működnek a városok körül, mert a nagyobb városok ingatlanárai nehezen megfizethetőek. Ennek ellenére a szolgáltatásokat és ellátásokat általában az ingázás miatt a városban veszik igénybe.

Kiemelt térség
Az átlagosnál fejlettebb területe a megyének a Balaton térsége. Veszprém megye (Somogy és Zala megyével közös) kiemelkedő értéke a Balaton, Közép-Európa legnagyobb édesvizű tava, hazánk egyik legnagyobb természeti kincse. Vonzerejét kellemes hőmérsékletű vize, kedvező klimatikus adottsága és a változatos szépségű táj, továbbá jelentős kultúrtörténeti értékek hosszú sora jelenti. A Balaton Kiemelt Üdülőkörzet egyedileg szabályozott tanácsával, egyedi jogállást képvisel. A Balaton

- mint azt az Országos Fejlesztési és Területfejlesztési koncepció is megállapítja nemzetközi jelentőségű rekreációs térség. A Balatonpart és - egyre növekvő mértékben - a parti területektől 15-20 km-es távolságig terjedő háttérterület is. (Ez a megyerész tartozik a Balaton Kiemelt Üdülőkörzet területéhez, amely 72 települést foglal magába). A területi egység egyben kezelése azért is fontos, mert országosan más szabályok alá tartoznak a Balaton Kiemelt Üdülőkörzet települései. A területi elhelyezkedése, domborzati viszonya és úthálózata alapján a BKÜK területét egységes fejlesztési területként kell kezelni. Fontos fejlesztési irány a környezeti és táji értékek fenntarthatósága, a gyógyító térségi szerepkör, az élhető és értékőrző, helyi szereplők együttműködése mind gazdasági, mind társadalmi téren.

Komplex programmal fejlesztendő térségek
A 290/2014. (XI. 26.) Korm. rendelet jelöli ki a komplex programmal fejlesztendő járásokat, amelyek főleg alacsony népsűrűségű, kis lélekszámú települések, kevéssé urbanizált területek. Veszprém megye járásai közül a Devecseri járás komplex programmal fejlesztendő járás, míg a Pápai és Sümegi járások kedvezményezett járások. A kedvezményezett települések besorolásáról és a besorolás feltételrendszeréről szóló 105/2015. (IV. 23.) Korm. rendelet települési szinten nevesít, mely szintén a Devecseri járás településeit tartalmazza.

A megye legkevésbé fejlett és gazdasági társadalmi problémákkal leginkább terhelt területe a Bakony és a Marcal-medence, a 8-as út sávjától északra fekvő terület, továbbá Sümeg térsége. A terület felzárkóztatása igényli a terület egységes, egy rendszerben történő kezelését. A fejlődést hordozó centrumok, illetve az azokat összekötő közlekedési hálózat mentén szerveződő aktívabb települési zónákon kívül eső mikro-régiókban figyelhetők meg a területi válság különféle formái. A belső perifériák a megyehatárok mentén (Veszprém-Vas, Győr-Moson-Sopron, Komárom-Esztergom, illetve Zala egy része) húzódnak, ahol részben a térségszervező centrumok hiánya miatt, részben a kedvezőtlen infrastrukturális ellátottság következtében (a megye aprófalvas térségei), részben pedig a mezőgazdasági foglalkoztatási lehetőségek csökkenése okán, tartós leszakadással lehet számolni. Ezekben a járásokban hangsúlyt kell helyezni az ellátás elérésére, a szolgáltatások biztosítására, az elvándorlás megfékezésére.

Az ERFA 11. cikk alapján kiemelt városok köre.
Budapest – Székesfehérvár – Veszprém – Körmend és az országhatár közötti 8-as út menti innovációs tengely Veszprém megyét érintő legnagyobb város **Veszprém**. A megyei jogú város városhálózatban betöltött kiemelkedő szerepe és fejlettsége vitathatatlan. Mint megyei jogú város eltérő jogállása és szerepe miatt a város körüli agglomeráció nem került meghatározásra, mint várostérség. Ennek fő oka az eltérő fejlettségű és adottságú települések köre.
Az ország másik (legnagyobb) innovációs folyosója Budapest – Tatabánya – Győr – országhatár. Kiemelkedő szereppel rendelkező Győr, mint nagyvárosi, regionális központ térségi hatása érzékelhető Veszprém megyében. Ez azt jelenti, hogy a Bakony, mint domborzati határvonaltól északra lévő terület másik településhálózati rendszerre fűződik fel. Ennek a területnek a legnagyobb városa a megyében **Pápa**, mely városhiányos térségben Győrig az egyetlen város. Ellátási rendszere ezért kiterjedt, térségi szerepköre a nagy vonzáskörzet miatt jelentős.
A településhierarchia központi funkciókat ellátó centrumai jogállásuk, népesség- és vállalkozáskoncentráló, valamint gazdaság- és térszervező erejük révén képesek térségi irányító szerepköröket kialakítani vonzáskörzetükben. Ugyanakkor Pápa városkörnyékét a kisfalvas településhálózat jellemzi, mely nem tekinthető agglomerálódott térségnek, ezért a városkörnyék nem került kijelölésre.
Mindkét város esetében elmondható, hogy önállóan – nem várostérségben – gondolkodó fejlesztési irányaik vannak, melyek hatással lesznek a környező településekre, a környező településeken élők életminőségére. A fejlesztéseket saját közigazgatási területükön szándékoznak megvalósítani. A 314/2012.(XI.8.) Korm. rendelet alapján az ITS-ek települési szinten készülnek, ami meghatározza a városkörnyéki területek mozgásterét.

A belső területi kapcsolatok elemzésénél az alábbiak állapíthatók meg:

1. Két város kiemelkedik a megyében: Pápa és Veszprém Megyei Jogú Város
2. Külön területi egységként kell kezelni a Balaton parti és annak háttértelepüléseit, melyet a Balaton Kiemelt Üdülőkörzet határol le.
3. A gazdaságilag fejlett 8-as út menti gazdasági tengely és arra felfűződő településhálózat azonos érdekrendszer mellett szerveződik, melyek a Balaton térség és a leszakadó térségek problémáihoz képest eltérő gondokkal küzdenek.
4. Perifériás, hátrányos helyzetű térségek, melyek komplex fejlesztést igényelnek.

4. Az ITP 2021-27 fejlesztési célterületeinek kijelölése - A megyei forrásfelhasználási módok

Megye:	Veszprém megye
Megyei keretösszeg összesen (Mrd Ft):	73,212

Alapadattábla						
	1. prioritás keretösszege (Mrd Ft)	2. prioritás keretösszege (Mrd Ft)	3. prioritás keretösszege (Mrd Ft)	Megyei ERFA összesen (Mrd Ft)	Megyei ESZA összesen (Mrd Ft)	Összesen
megye	43,128	6,500	23,584	60,806	12,406	73,212

4.1. Célterületi kijelölések

Az ITP 2021-27 útmutató és Veszprém megye belső kapcsolatrendszerének vizsgálata alapján az alábbi négy célterület került kijelölésre:

1. Fenntartható városfejlesztési célterület
2. Balaton Kiemelt Üdülőkörzet területe
3. Komplex fejlesztéssel érintett és kedvezményezett járások célterülete
4. Gazdaságilag eltérő fejlődési pályát leíró térségek célterületei

Fejlesztési célterületek	forrás (milliárd)	lakosságszám	forráskeret %-os megoszlása
Fenntartható városfejlesztési célterület	22	89 449	30 %
Balaton Kiemelt Üdülőkörzet területe	13,086	85 948	17,88 %
Komplex fejlesztéssel érintett és kedvezményezett járások célterülete	8,920	54 646	12,20 %
Gazdaságilag eltérő fejlődési pályát leíró térségek célterületei	16,868	111 172	23,05 %
kiemelt kedvezményezett	12,338	341 215	16,87 %

Fejlesztési célterületek	forrás (milliárd)	lakosságszám	forráskeret %-os megoszlása
Komplex fejlesztéssel érintett járás	2,92	13 967	32,74
Kedvezményezett járások	6	40 679	67,26

Célterületek és forrásfelhasználási módok közötti kapcsolat

Forrás-felhasználási mód / Célterületek	fenntartható városfejlesztésre allokálható keret	fejlesztési célterület kerete	fejlesztési célra fordított keret	kiemelt kedvezményezett
Fenntartható városfejlesztési célterület				
Balaton Kiemelt Üdülőkörzet területe				
Komplex fejlesztéssel érintett és kedvezményezett járások célterülete				
Gazdaságilag eltérő fejlődési pályát leíró térségek célterületei				

4.2. Fenntartható városfejlesztés célterülete

Fejlesztési célterületek	forrás (milliárd)	lakosságszám	forráskeret %-os megoszlása
Fenntartható városfejlesztési célterület	22	89 449	30 %

Érintett terület: Pápa és Veszprém Megyei Jogú Város

Forrásfelhasználási mód: Fenntartható városfejlesztésre allokálható keret

Forráskeret: 22 milliárd forint

Indoklás: Budapest – Székesfehérvár – Veszprém – Körmend és az országhatár közötti 8-as út menti innovációs tengely Veszprém megyét érintő legnagyobb város Veszprém. A megyei jogú város városhálózatban betöltött kiemelkedő szerepe és fejlettsége vitathatatlan.
Az ország másik (legnagyobb) innovációs folyosója Budapest – Tatabánya – Győr – országhatár. Kiemelkedő szereppel rendelkező Győr, mint nagyvárosi, regionális központ térségi hatása érzékelhető Veszprém megyében. Ez azt jelenti, hogy a Bakony, mint domborzati határvonaltól északra lévő terület másik településhálózati rendszerre fűződik fel. Ennek a területnek a legnagyobb városa a megyében Pápa, mely városhiányos térségben Győrig az egyetlen város. Ellátási rendszere ezért kiterjedt, térségi szerepköre a nagy vonzáskörzet miatt jelentős.
Forráselosztás számítási módszertana: Veszprém és Pápa város közötti források elosztásánál szükséges volt kiemelten kezelni, hogy Pápa kedvezményezett járásban található és mint település is kedvezményezett település. Továbbá figyelembe kellett venni, hogy Pápa városhiányos térség része, ellátórendszer és vonzáskörzet szempontjából jóval nagyobb területet lát el, mint Veszprém ugyanilyen szerepkörében. Ennek ellensúlyozására, figyelembe vettük Veszprém megyében betöltött szerepét. A megyei kereten belül fenntartható városfejlesztésre allokált keret 55 %-át soroltuk Veszprém városának, míg a térségi szerepkör megerősítésére Pápának a rendelkezésre álló összeg 45 %-a biztosított.

Lakónépesség (2018):	Veszprém – 59.119 fő
	Pápa – 30.330 fő
összesen:	89.449 fő a megye lakosságának 26 %-a

Egyeztetések: Első lépésként a projektgyűjtésre került sor mely során jelentős mennyiségű és forrásértékű projekt került benyújtása. A két város Integrált Településfejlesztési Stratégiája kiemelten kezeli a város és városkörnyék helyzetét és szerepkörét. Mindegyik érintett várossal személyes egyeztetés történt.

A fenntartható városfejlesztésre tervezett TOP Plusz források:

	Allokált forrás összege millió Ft				
Város	***ERFA 1. prioritás***	***ERFA 2. prioritás***	***ERFA 3. prioritás***	***ESZA 3. prioritás***	***Összesen***
Pápa	6 496	886	1 754	864	10 000
Veszprém	7 796	1 064	2 104	1 036	12 000
Összesen	**14 292**	**1 950**	**3858**	**1 900**	**22 000**

4.3. Földrajzi célterületek

A) Balaton Kiemelt Üdülőkörzet területe

Érintett terület: Balaton Kiemelt Üdülőkörzet területét a Magyarország és egyes kiemelt térségeinek területrendezési tervéről szóló 2018. évi CXXXIX. törvény határolja le. Ezen belül Veszprém megyét érintő 72 település tartozik a célterületbe.

Forrásfelhasználási mód: Fejlesztési célterület kerete

Forráskeret: 13,086 milliárd forint (153.278 Ft/fő)

Indoklás: A megye déli oldalát a Balaton határolja. Országos jelentőségű turisztikai desztinációnak számító terület vonzáskörzetével együtt. A balatoni gazdaság jövedelemtermelő és foglalkoztatási képességének javítása a helyi és kapcsolódó tudásbázisokkal való együttműködés eredményeként az új termékek, szolgáltatások fejlesztése. A turizmusból származó bevételek növelése, illetve a kapacitások egész éves kiegyensúlyozottabb kihasználása a turisztikai termékek és szolgáltatások összehangolt fejlesztése érdekében. A régióban élők és ide látogatók egészségi állapotának és életminőségének javítása a térség természeti forrásaira épített egészségipari szolgáltatások igénybe vétele és közvetítése. Helyben előállított és feldolgozott egészséges élelmiszerek termelésének, feldolgozásának és fogyasztásának az ösztönzése. A térségben élő közösségek folyamatos megújulása. A táj fenntartható módon való használata az eltérő területi adottságok figyelembe vételével, a biodiverzitás megőrzése, a környezet szennyezés mérséklése és a környezet terhelésének a térség fenntartható fejlődését biztosító keretek közé szervezése, a települések építészeti színvonalának növelése. Környezetbarát és a változó igényekre rugalmasan reagálni képes, erőforrás hatékony közlekedési rendszer működtetése a Balaton térségében.

Lakónépesség (2018): 85 948 fő (25%)

B) Komplex fejlesztéssel érintett és kedvezményezett járások célterülete

Érintett terület: Devecseri járás (komplex fejlesztéssel érintett járás) Pápai és Sümegi járás (kedvezményezett járás)

Forrásfelhasználási mód: Fejlesztési célterület kerete

Forráskeret: 8,920 milliárd forint (161.048 Ft/fő)

Indoklás: A 290/2014. (XI. 26.) Korm. rendelet jelöli ki a komplex programmal fejlesztendő járásokat, amelyek főleg alacsony népsűrűségű, kis lélekszámú települések, kevéssé urbanizált területek. Ezek közé Veszprém megyében a Devecseri járás területe tartozik. Azon járások, melyek a fejlettségi mutatók valamelyikében nem éri el a Kormányrendeletben meghatározott minimális értéket, azokat kedvezményezett járásokként határozták meg. A megyében a Sümegi és a Pápai járás kedvezményezett járásként került rögzítésre. Jellemzően aprófalvas területek, 20-1000 fős kistelepülések hálózata.

Lakónépesség (2018): 54 646 fő (16%)

Fejlesztési célterületek	forrás (milliárd)	lakosságszám	forráskeret %-os megoszlása
Komplex fejlesztéssel érintett járás	**2,92**	13 909	32,74

Kedvezményezett járások	**6**	41 472	67,26

C) Gazdaságilag eltérő fejlődési pályát leíró térségek célterületei

Érintett terület: Veszprém megyének azon területe tartozik ebbe a célterületbe, mely nem tartozik a BKÜK területébe, nem érintett a 290/2014. (XI. 26.) Korm. rendelet által. Ez a terület jellemzően a 8-as úti innovációs tengely és 82-es út irányába haladó terület. Zirci, Várpalotai járás Ajkai járás és Veszprémi járás egy része.

Forrásfelhasználási mód: Fejlesztési célterület kerete

Forráskeret: 16,868 milliárd forint (153.089 Ft/fő)

Indoklás: A megye fejlődésében jelentős szereppel bíró 8-as út menti közlekedési és innovációs tengely számos problémával küzd és küzdött. Erre a tengelyre felfűzött településeknek és térségeinek jelentős nehézipari szegmenset képviselő ipari beállítottságukból végre kellett hajtani egy szerkezetváltást- átalakítást. Ennek következtében a háttér intézményrendszer, infrastrukturális rendszer nem volt képes követni a fejlődési tendenciákat. Fontos, hogy ellátási rendszereik térségi szerepkörüknek megfelelő legyen, mind szakmai, mind infrastruktúrát tekintve. Veszprém megye erdőállománya a Bakony erdősült területeinek köszönhetően kiemelkedő mennyiségű és jellemzően ebben a célterületben található. Az erdő és vadgazdálkodás, és a hozzá kapcsolódó iparágak fejlesztése, az adottságok kihasználása elengedhetetlen a térségek fejlődése szempontjából.

Lakónépesség (2018): 111 172 fő (33%)

4.4. Kiemelt kedvezményezett forrásfelhasználás

A megye kiemelt kedvezményezett a projekt végrehajtója, illetve a projekt megvalósításában koordinációs feladatokat lát el több, a TOP Plusz tartalma alapján jogosult kedvezményezett között, vagy a projekt közvetlen megvalósításában érdekelt:

- Megyei paktumok
- 4 és 5 számjegyű utak fejlesztése – Magyar Közút Nonprofit Zrt
- Veszprém Megyei Önkormányzat

Forrásfelhasználási mód: Kiemelt kedvezményezett által koordinált fejlesztések kerete

Forráskeret: 12,338 milliárd forint

Indoklás: Veszprém Megye Területfejlesztési Programja – Stratégiai Programja alapján:

A) 4 és 5 számjegyű utak fejlesztése:

A megye kiegyensúlyozott területi fejlődését hátráltatják a közlekedési hálózat hiányosságai, melyek elsősorban az észak-dél irányú kapcsolatok terén, illetve a főútvonalaktól távol eső perifériku s térségek nehézkes elérhetőségében mutatkoznak meg, továbbá esetenként a város és térsége kapcsolatrendszerében. A megye mellékúthálózatának kiépítettsége és állapota nem kielégítő, fejlesztésével a megyén belüli elérési idők optimalizálása, korszerű gazdaságszervezési követelményekhez való igazodása érhető el. Az egyre erősödő tranzitforgalom ellehetetleníti egyes települések belső forgalmát, megsokszorozva a balesetveszélyt, a települési környezeti ártalmakat. A települési közúthálózati elemek kiépítettsége nem teljes, a kiépített szakaszok burkolatának minősége, szélessége, teherbírása több helyen nem megfelelő.

B) Megyei paktumok

Helyi, térségi foglalkoztatási tervek, „foglalkoztatási paktumok” létrehozása, működtetése a Veszprém Megyei Foglalkoztatási Paktum mintájára.
Térség-specifikus foglalkoztatást ösztönző programok, közte a térségi gazdasági és munkaerő-piaci szereplők együttműködésének ösztönzése és térségi foglalkoztatási programok, paktumok és munkaerő-mobilitási alternatív akciók, kezdeményezések támogatása.

C) Veszprém Megyei Önkormányzat

A megyei önkormányzat számos partnerrel tart kapcsolatot, továbbá koordinációs feladatot lát el. A konkrét feladatokhoz rendelt egyeztetésekre az ESZA keret terhére a 3.1.3. tématerületből kiemelt kedvezményezettként forrás került biztosításra.

A megye helyi identitás erősítése céljából kiemelt projektet indít, mely keretében közösségfejlesztési tevékenységet végez, összefogja a helyi szereplőket, mentorál.
A helyi identitás és társadalmi kohézió erősítésére, közösségi együttműködések fejlesztésére és szemléletformálására című TOP Plusz 3.1.3 felhívásra a Veszprém Megyei Önkormányzat saját pályázatot kíván benyújtani a korábbi ciklusban megkezdett identitás erősítés folytatása érdekében, illetve koordinációs szerepet kíván betölteni a források hatékony felhasználásáért, a pontszerű fejlesztések elkerülése érdekében. Fontos, hogy a városok között és a helyi szereplők között folyamatos legyen a kommunikáció, melyet egy külső szereplő sokkal jobban el tud látni moderátori funkcióból.

5. A projektkiválasztás az ITP 2021-27 alapján – településdifferenciálás

5.1.1. helyi gazdaságfejlesztés

5.1.1.1. Helyi gazdaságfejlesztés

A helyi gazdaságfejlesztési fókuszpontok megvalósulását alapvetően a városokra és mikrotérségi központokra kívánja koncentrálni a megye. A helyi gazdaság fejlesztés kezdeményezései között az ipari parki, iparterületi fejlesztések mellett létesülhetnek megújulhatnak helyi termékek kereskedelmét elősegítő helyi piacok, agrárlogisztikai központok és a közétkeztetést szolgáló intézmények is. A megye mind a három földrajzi célterületen tervez ilyen fejlesztéseket. Döntően a meglévő ipari parkok bővítését, infrastruktúra fejlesztését, a közétkeztetésnél a nagyobb adagszámú konyhákat, az ellátás leromlott tárgyi feltételeinek javítását preferálja. Az ipari parki korlátozás a vidéki térségek környezeti gazdagságának megőrzését is célozza, hiszen a környezetileg értékes vidéki területek ipari kitettségét ezzel a megye nem növeli.
Elsődlegesen támogatásban részesülő települések az intézkedésben:

Fejlesztési célterület	**Településdifferenciálási szempont 1.**	**Településdifferenciálási szempont 2.**	**Településdifferenciálási szempont 3.**
Balaton Kiemelt Üdülőkörzet területe	városok	működő ipari park a településen (iparterületi, ipari park fejlesztéseknél)	mikro térségi központok (közétkeztetés esetében)
Komplex fejlesztéssel érintett és kedvezményezett járások célterülete	járásszékhely városok	működő ipari park a településen (iparterületi, ipari park fejlesztéseknél)	mikro térségi központok (közétkeztetés esetében)
Gazdaságilag eltérő fejlődési pályát leíró térségek célterületei	városok és városkörnyéki települések	működő ipari park a településen (iparterületi, ipari park fejlesztéseknél)	mikro térségi központok (közétkeztetés esetében)

5.1.1.2. 4 és 5 számjegyű utak fejlesztése

A helyi gazdaságfejlesztési fókuszpontok alapvetően a városok és mikrotérségi központok, ezért ezek elérhetősége a szolgáltatások elérhetőségét jelenti. Egy-egy település – főleg zsáktelepülés - alapvető életét az elérhetősége, mint létkérdése befolyásolja. Elsődlegesen a szolgáltatási központok, zsáktelepülések elérhetősége, annak fejlesztése a cél, az elérhetőség javítása, ezen belül is a vidéki térségekből a gazdasági központokba irányuló - jellemzően alacsonyabb rendű - utak felújítása és fejlesztése, annak érdekében, hogy a kisebb települések munkavállalói számára a betelepülő vállalkozások és a fejlesztett üzleti infrastruktúra, így a munkaerőpiaci vonzásközpontok (gazdasági övezetek, iparterületek) elérhetővé váljanak, a vállalkozások pedig megfelelő mértékben találjanak munkavállalókat. A megye mind a három földrajzi célterületen tervez ilyen fejlesztéseket.

Fejlesztési célterület	**Településdifferenciálási szempont 1.**	**Településdifferenciálási szempont 2.**	**Településdifferenciálási szempont 3.**
Balaton Kiemelt Üdülőkörzet területe	városok, térségközpontok elérhetősége	olyan útszakaszok mely településekről a munkaképes lakossághoz képest az ingázók aránya magas	zsáktelepülések elérhetőségének javítása
Komplex fejlesztéssel érintett és	városok, térségközpontok	olyan útszakaszok mely településekről a	zsáktelepülések elérhetőségének

kedvezményezett járások célterülete	elérhetősége	munkaképes lakossághoz képest az ingázók aránya magas	javítása
Gazdaságilag eltérő fejlődési pályát leíró térségek célterületei	városok, térségközpontok elérhetősége	olyan útszakaszok mely településekről a munkaképes lakossághoz képest az ingázók aránya magas	zsáktelepülések elérhetőségének javítása

5.1.1.3. Helyi és térségi turizmusfejlesztés

A helyi és térségi turizmusfejlesztés megvalósulását alapvetően a jelentős turizmussal érintett területek minőségi turisztikai fejlesztésére kell koncentrálni, úgy, hogy az további attrakciókat, munkahelyeket generáljon. A cél olyan térségi szintű, turisztikai termékcsomagok és tematikus turisztikai fejlesztések, amelyekkel a megyei szintű turisztikai vonzerő-elemekre épülő, koordinált fejlesztések valósíthatóak meg.

Elsődlegesen támogatásban részesülő települések az intézkedésben:

Fejlesztési célterület	**Településdifferenciálási szempont 1.**	**Településdifferenciálási szempont 2.**	**Településdifferenciálási szempont 3.**
Balaton Kiemelt Üdülőkörzet területe	429/2020 (IX.14.) Korm. Rendelet Kiemelt turisztikai térség	integrált szemléletű turisztikai kínálat- és szolgáltatásfejlesztés, amit erősíthet az aktív turisztikai potenciál	Balaton-felvidék és háttértelepülések
Komplex fejlesztéssel érintett és kedvezményezett járások célterülete	429/2020 (IX.14.) Korm. Rendelet Kiemelt turisztikai térség	hálózatos projekt	
Gazdaságilag eltérő fejlődési pályát leíró térségek célterületei	429/2020 (IX.14.) Korm. Rendelet Kiemelt turisztikai térség	hálózatos projekt	

5.1.2. Településfejlesztés, települési szolgáltatások

5.1.2.1. Élhető települések – integrált településfejlesztést beavatkozások

Az infrastruktúra-fejlesztéseknek olyan fókuszpontokra kell koncentrálni, melyek a lakosság, kiemelten a fiatalok helyben maradásához járulnak hozzá, egyúttal a települések általános környezeti állapotát javítják. Ennek érdekében elsősorban azon települések támogatottak, ahol a 0-14 évesek arány a lakossághoz képest 15 % alatti. Fontos ezen kívül, hogy olyan élhető területek alakuljanak ki melyek a környezetet, mint élő rendszert tartják elsődlegesnek. A beavatkozások során a revitalizáció, a természetes környezet visszaállítása elsőbbséget élvez, továbbá azon fejlesztések, ahol a fenntarthatóság elve maximálisan érvényesíthetők. Fontos, hogy a fejlesztéssel érintett települési tereket a lakosság használatba vegye, a gazdasági funkciókra irányuló fejlesztésekkel összhangban, egymást erősítve valósuljanak meg. Cél, hogy a méretgazdaságosság és a források fókuszálása érdekében – főleg a nagyobb lélekszámú településeken – komplex projektek formájában megvalósuló fejlesztések, amelynek keretében meghatározott idő alatt, meghatározott műszaki, gazdasági, társadalmi és építészeti eredményekkel, meghatározott pénzügyi paraméterekkel tervezhetők meg a beruházások.

Elsődlegesen támogatásban részesülő települések az intézkedésben:

Fejlesztési célterület	Településdifferenciálási szempont 1.	Településdifferenciálási szempont 2.	Településdifferenciálási szempont 3.
Balaton Kiemelt Üdülőkörzet területe	0-14 évesek aránya a lakossághoz képest 15 % alatti legyen	városok, melyek elsősorban a zöld és kék infrastruktúra fejlesztést, revitalizációt valósítanak meg.	komplexitás
Komplex fejlesztéssel érintett és kedvezményezett járások célterülete	0-14 évesek aránya a lakossághoz képest 15 % alatti legyen	városok, melyek elsősorban a zöld és kék infrastruktúra fejlesztést, revitalizációt valósítanak meg.	komplexitás
Gazdaságilag eltérő fejlődési pályát leíró térségek célterületei	0-14 évesek aránya a lakossághoz képest 15 % alatti legyen	városok, melyek elsősorban a zöld és kék infrastruktúra fejlesztést, revitalizációt valósítanak meg.	komplexitás

5.1.2.2. Szociális célú városrehabilitáció (ERFA)

A szociális városrehabilitáció infrastruktúrafejlesztési elemei a leszakadó, leszakadással veszélyeztetett városrészek társadalmi és a munkaerő-piaci hátrányok által érintett területeire fókuszál, ezért a beavatkozásokat ezeken a területeken kell végrehajtani. Kiemelt fókuszterület nem kerül rögzítésre, mert a pályázat által meghatározott kritériumrendszernek a megyében kevés település tud megfelelni, ugyanakkor mindegyik célterületen található olyan település, ahol a beavatkozás feltételrendszere érvényesíthető.

Elsődlegesen támogatásban részesülő települések az intézkedésben:

Fejlesztési célterület	Településdifferenciálási szempont 1.
Balaton Kiemelt Üdülőkörzet területe	kritériumoknak megfelelő városok
Komplex fejlesztéssel érintett és kedvezményezett járások célterülete	kritériumoknak megfelelő városok
Gazdaságilag eltérő fejlődési pályát leíró térségek célterületei	kritériumoknak megfelelő városok

5.1.2.3. Belterületi utak fejlesztése

A megyében lévő települések jelentős részéről a térségközpontokba tanulás, munkavégzés és szolgáltatások elérése érdekében ingáznak az emberek. Területileg azon beruházások támogatása célszerű, melyek önkormányzati tulajdonban lévő útszakaszokat érintik, jelentős forgalmat bonyolítanak le, az ingázás zavartalanságát segítik elő. Fókuszpontban azon települések állnak, melyek a céltelepülések (városok), elsősorban a 1000 fő fölötti települések és ahol az aktív korú lakosság magas és ezen belül az ingázók aránya is magas.

Fejlesztési célterület	Településdifferenciálási szempont 1.	Településdifferenciálási szempont 2.	Településdifferenciálási szempont 3.
Balaton Kiemelt Üdülőkörzet területe	városok	1000 fő feletti települések	aktív korú lakosságból magas ingázási arány
Komplex fejlesztéssel érintett és kedvezményezett járások célterülete	városok	1000 fő feletti települések	aktív korú lakosságból magas ingázási arány
Gazdaságilag eltérő	városok	1000 fő feletti	aktív korú lakosságból

Fejlesztési célterület	Településdifferenciálási szempont 1.	Településdifferenciálási szempont 2.	Településdifferenciálási szempont 3.
fejlődési pályát leíró térségek célterületei		települések	magas ingázási arány

5.2. Klímabarát megye

5.2.1. Önkormányzati épületek energetikai korszerűsítése, energiaközösségek

A beavatkozás során elsősorban azon települések intézményi fejlesztései támogathatók, akik rendelkeznek hatályos SECAP-pal, és az abban foglalt energiahatékonysági megtakarításokkal a legnagyobb hozzáadott értéket, megtakarítást tudják kimutatni.

Fejlesztési célterület	Településdifferenciálási szempont 1.	Településdifferenciálási szempont 2.	Településdifferenciálási szempont 3.
Balaton Kiemelt Üdülőkörzet területe	hatályos SECAP-pal rendelkező térségek, települések.	Beavatkozás a legnagyobb energiamegtakarítást eredményezi.	1000 fő feletti települések
Komplex fejlesztéssel érintett és kedvezményezett járások célterülete	hatályos SECAP-pal rendelkező térségek, települések.	Beavatkozás a legnagyobb energiamegtakarítást eredményezi.	1000 fő feletti települések
Gazdaságilag eltérő fejlődési pályát leíró térségek célterületei	hatályos SECAP-pal rendelkező térségek, települések.	Beavatkozás a legnagyobb energiamegtakarítást eredményezi.	1000 fő feletti települések

5.3. Gondoskodó megye

5.3.1. Megyei foglalkoztatási-gazdaságfejlesztési együttműködések

Foglalkoztatási paktumok helyi foglalkoztatási együttműködések keretében a térségi gazdaságot a munkaerő kereslet-kínálat összehangolásával, munkaerőpiaci szempontból releváns szereplők együttműködésével, foglalkoztatási-gazdaságfejlesztési programok koordinálásával és a vállalkozások munkaerő-igényének aktív munkaerőpiaci eszközökön keresztül történő támogatásával fejlesztik. A helyi munkaerőpiaci helyzet alapján azonosított célcsoport(ok) munkaerőpiaci részvételét segíti elő a beavatkozás. A célcsoportok beazonosítása a fejlesztés része

5.3.2. Szociális célú városrehabilitáció

5.1.2.2. beavatkozás humán, szociális része, mely azon célterületeken valósul meg, melyek az ERFA pályázat során beazonosításra és támogatásra kerültek.

5.3.3. Helyi humán fejlesztések

A beavatkozás lehetőséget ad a helyi társadalom összetartozásának erősítése és közvetetten a helyi gazdasági fellendülése érdekében a települési közösségi és kulturális terekhez kapcsolódó szolgáltatások és programok fejlesztésére, kínálatuk bővítésére, valamint a települési Helyi Esélyegyenlőségi Programok céljainak elérését segítő programok megvalósítására, ennek keretében helyi önkormányzati és civil tevékenységek támogatására, továbbá a megyei és térségi identitás erősítésére Megyei Esélyteremtő Paktumok megyei szolgáltatáshiányokra válaszoló intézkedéseinek megvalósítására. A fókuszpontot elsősorban azon településekre kell helyezni, ahol társadalmi és gazdasági felzárkóztatásra is szükség van, ezért a 105/2015. Kormányrendelet települései mindenképpen támogatottak. A komplex programmal fejlesztendő járás minden települése támogatott, továbbá a kiemelt turisztikai térség települései. A hátrányos helyzetű térségekben

elsősorban a fiatalok visszacsábítása, jövőkép kialakítása a cél, míg a turisztikai térségekben az helyi identitástudat erősítése.

Fejlesztési célterület	**Településdifferenciálási szempont 1.**	**Településdifferenciálási szempont 2.**
Balaton Kiemelt Üdülőkörzet területe	429/2020 (IX.14.) Korm. Rendelet Kiemelt turisztikai térség	105/2015. (IV.23.) Korm. Rendelet Társadalmi, gazdasági és infrastrukturális szempontból kedvezményezett település
Komplex fejlesztéssel érintett és kedvezményezett járások célterülete	290/2015.(XI.26.) Korm.rendelet Komplex programmal fejlesztendő járás	105/2015. (IV.23.) Korm. Rendelet Társadalmi, gazdasági és infrastrukturális szempontból kedvezményezett település
Gazdaságilag eltérő fejlődési pályát leíró térségek célterületei	429/2020 (IX.14.) Korm. Rendelet Kiemelt turisztikai térség	105/2015. (IV.23.) Korm. Rendelet Társadalmi, gazdasági és infrastrukturális szempontból kedvezményezett település

5.4. Helyi és térségi közszolgáltatások (ERFA)

5.4.1. Gyermeknevelést támogató humán infrastruktúra fejlesztése

A bölcsődei és óvodai fejlesztések esetén minden esetben szükséges férőhelyet fejleszteni. A bölcsődei és óvodai férőhelyek esetében kiemelten támogatott az a település, ahol a 3 év alatti gyerekek száma jóval meghaladja a jelenleg rendelkezésre álló férőhelyek számát.

Fejlesztési célterület	**Településdifferenciálási szempont 1.**	**Településdifferenciálási szempont 2.**
Balaton Kiemelt Üdülőkörzet területe	3 év alatti gyerekek száma meghaladja a férőhelyek számát.	
Komplex fejlesztéssel érintett és kedvezményezett járások célterülete	3 év alatti gyerekek száma meghaladja a férőhelyek számát.	
Gazdaságilag eltérő fejlődési pályát leíró térségek célterületei	3 év alatti gyerekek száma meghaladja a férőhelyek számát.	

5.4.2. Helyi egészségügyi és szociális infrastruktúra fejlesztése

A fejlesztések fókuszában azon települések állnak, ahol az időskorúak (60 év feletti) aránya eléri és meghaladja a 24 %-ot. Ebben az esetben jelentős az idős korúak aránya a település lakosságához viszonyítva. Ezen belül is célszerű az ellátóközpontokra hangsúlyt helyezni, ezért a városok és az 1000 fő feletti települések kiemelten kezelendők.

Fejlesztési célterület	**Településdifferenciálási szempont 1.**	**Településdifferenciálási szempont 2.**	**Településdifferenciálási szempont 3.**
Balaton Kiemelt Üdülőkörzet területe	60 felettiek aránya eléri vagy meghaladja a 24 %-ot.	városok	1000 fő feletti települések
Komplex fejlesztéssel érintett és kedvezményezett járások célterülete	60 felettiek aránya eléri vagy meghaladja a 24 %-ot.	városok	1000 fő feletti települések

Fejlesztési célterület	**Településdifferenciálási szempont 1.**	**Településdifferenciálási szempont 2.**	**Településdifferenciálási szempont 3.**
Gazdaságilag eltérő fejlődési pályát leíró térségek célterületei	60 felettiek aránya eléri vagy meghaladja a 24 %-ot.	városok	1000 fő feletti települések

6. A Területi Kiválasztási Kritérium Rendszer szükségessége és kapcsolata az ITP 2021-27 dokumentummal

A hazai jogszabályalkotás a kiválasztási kritériumrendszer szükségességét a 272/2014. (XI. 5.) Korm. rendelet keretében rögzítette.
Eszerint:

„54/D. § Területi kiválasztási eljárásrendben kell dönteni a főváros, a megye és a megyei jogú város integrált területi programja keretében támogatandó projektek támogatási kérelmeiről a területi programok esetén, ahol a program a területi kiválasztási eljárásrend alkalmazását írja elő.”

„57. § (1) A területi szereplők a monitoring bizottság által jóváhagyott kiválasztási szempontrendszer alapján elkészítik az ITP-ket és benyújtják a Terület- és Településfejlesztési Operatív Program Irányító Hatóság működtetéséért felelős miniszter részére.
(2) ITP-ket a területfejlesztés stratégiai tervezéséért felelős miniszter javaslatára az irányító hatóság döntésre felterjeszti a Kormány részére.
(3) A Kormány egyedi ügyben hozott nyilvános határozatot tesz közzé az egyes ITP-kről, amely tartalmazza:

a) az elfogadott ITP megnevezését,
b) az ITP-t végrehajtó területi szereplő megnevezését,
c) az ITP teljes 7 éves forráskeretét,
d) az ITP végrehajtása révén elérendő indikátor célértékeket,
e) az intézkedés, valamint tematikus célkitűzés szerinti forrásallokációt.

(4) Az ITP módosítását évente két alkalommal, április 30-ig és december 31-ig kezdeményezheti a területi szereplő. Már megjelent felhívás keretösszege csökkentését kizárólag az 1301/2013/EU európai parlamenti és tanácsi rendelet7. cikk (4) bekezdése hatálya alá tartozó területi szereplő kezdeményezheti, ha a támogatási kérelmet kizárólag a területi szereplő, az általa vezetett konzorcium vagy a – közvetlenül vagy közvetve – többségi tulajdonában lévő gazdasági társaság nyújthatja be.”

Ebből adódóan a megye feladata az ITP és Területi Kiválasztási Kritérium Rendszer megalkotása, majd benyújtása az Irányító Hatóság felé.
A Területi Kiválasztási Kritérium Rendszer területi szereplőre specifikált elemeinek a TOP Monitorig Bizottsággal történő elfogadtatása minden esetben az ITP elkészítésének kötelező, megelőző lépése. A kritériumok horizontálisak, az ITP szintjére vonatkoznak, így egyetlen alkalommal kerülnek meghatározásra.

Döntéselőkészítés folyamata:

A Terület– és Településfejlesztési Operatív Program Plusz keretén belül a Pénzügyminisztérium Regionális Fejlesztési Operatív Programok Irányító Hatósága által meghirdetésre kerülő TOP Plusz felhívásokra beérkezett támogatási kérelmek elbírálásának döntés előkészítési feladatait - a DEB Titkárság megkeresése alapján - a Veszprém Megyei Önkormányzati Hivatal vonatkozásában a Főépítészi, Területfejlesztési és Területrendezési Iroda, valamint az Önkormányzati Iroda két-két munkatársa közösen végzi. A két irodavezetőt egy-egy kijelölt munkatársa segíti – akadályoztatása esetén helyettesíti -.
Szakmai előkészítést a Főépítészi, Területfejlesztési és Területrendezési Iroda, míg az igazgatási és egyéb teendőket az Önkormányzati Iroda látja el.
Feladatok ütemezése a DEB Titkárság által kiírásra kerülő határidők teljesítetősége szerinti.
Az összeférhetetlenség biztosítása érdekében TOP Plusz Felhívásokhoz kapcsolódó támogatási kérelmek előkészítését, valamint projektek megvalósításában – ideértve a projektmenedzseri feladatokat is – a Veszprém Megyei Önkormányzati Hivatalon belül egy külön szervezeti egység, a Projekt Iroda, látja el.

A 272/2014. (XI. 5.) Korm. rendelet (a továbbiakban: Korm. rendelet) 57/A. § (4) bekezdése szerint, a Veszprém Megyei Önkormányzat Közgyűlését, mint területi szereplőt megillető döntési javaslat kialakítása átruházott hatáskörben a TTOPB Bizottság látta el.

Megyei területi kiválasztási kritérium rendszer kritériumai és azok indokai, melyek a célterületeken belül a települési differenciálást támogatja:

Az Irányító Hatóság elsősorban az alábbi kritériumok mentén vizsgálja a támogatási kérelmeket:		
	Kritérium megnevezése	**Tartalmi magyarázat**
1.	Illeszkedés a TOP Plusz céljaihoz	A kiválasztási kritérium a TOP Plusz valamely konkrét céljához/céljaihoz, és az abból levezetett felhívás céljaihoz való szoros illeszkedést és kapcsolódást vizsgálja.
2.	Szakmai indokoltság, megalapozottság	A kiválasztási kritérium legfőbb funkciója a beavatkozás indokoltságának vizsgálata. Ehhez a szakmai alátámasztás, indoklás és/vagy kellő kidolgozottságú helyzetelemzés, igényfelmérés értékelése szükséges. A legtöbb felhívás esetében lehetőség van a részletes projekttartalom támogató döntés utáni kidolgozására, azonban a benyújtott információknak elegendőnek kell lennie ahhoz, hogy az indokoltság, szükségesség vizsgálható legyen. Vizsgálatra és ellenőrzésre kerül a projekt indikátorokhoz és egyéb szakmai mutatókhoz való hozzájárulása. A megalapozottság keretében vizsgálhatóak a felhívások egyedi, alapvető szakmai-műszaki elvárásainak való megfelelések.
3.	Fenntarthatóság, horizontális szempontok	A fenntarthatóság kiválasztás kritériumának célja, hogy a megvalósíthatóságon túl a későbbi működtetés feltételeit vizsgálja, kitérve különösen a műszaki, szakmai, társadalmi és pénzügyi dimenziókra is. A kritérium alatt kerülnek vizsgálatra az adott felhívás kapcsán releváns horizontális elvárások teljesítéséhez szükséges vállalások, nyilatkozatok. Ennek keretében a kiválasztási kritérium a fejlesztés azon aspektusát is vizsgálja, hogy az semmilyen módon ne legyen kirekesztő egyetlen társadalmi csoport számára sem.
4.	Költségvetés	A kiválasztási kritérium egyrészt vizsgálja a felhívásokban meghatározott fajlagos költségeknek való megfelelést (amennyiben releváns), valamint az általános és szakmai belső arányok betartását. Továbbá ezen fő szempont alatt kerül vizsgálatra, hogy az egyes tevékenységek megfelelően kerültek-e az egyes állami támogatási kategóriák szerinti besorolásra (amennyiben releváns), ill. az egyszerűsített költségelszámolási szabályok megfelelően alkalmazásra kerültek.

Terület Kiválasztási Kritérium Rendszer

Veszprém Megye

Veszprém Megye a(z) ***… Korm. határozat*** *alapján meghatározott Integrált Területi Program forráskeretének felhasználásához az alábbi saját* ***Területi Kiválasztási Rendszer*** *kritériumokat kívánja figyelembe venni és elfogadásra előterjeszteni a Monitoring Bizottság felé.*

A területi szereplő (Veszprém megye) által választott Területi Kiválasztási Kritérium Rendszer:

Sorszám	Kritérium megnevezése	*Tartalmi magyarázat*
1.	Illeszkedés a megyei területfejlesztési programhoz	*A kiválasztás kritériuma, a megye területfejlesztési programjához való illeszkedés, hozzájárulás.*
2.	Klíma semleges megoldásokat alkalmazó fejlesztések előnyben részesítése	*A kiválasztási kritérium értelmében az értékelésben előnyt élveznek azok a támogatási kérelmek, amelyek olyan megoldásokkal próbálják a települési / térségi szükségleteket kielégíteni, amelyeknek a környezeti hatása elhanyagolható.*
3.	A digitális átállást elősegítő projektek előnyben részesítése	*A kiválasztási kritérium értelmében az értékelésben előnyt élveznek azok a támogatási kérelmek, amelyek digitális technológiák innovációs célú kiaknázását tartalmazzák.*
4.	Komplex beruházások előnyben részesítése	*A kiválasztási kritérium értelmében az értékelésben előnyt élveznek azok a támogatási kérelmek, amelyek a projekt által azonosított problémát többféle tevékenységgel, azok ötvözésével oldják meg.*
5.	Hozzájárulás a gazdasági növekedéshez	*A kritérium alapján a beavatkozások gazdasági növekedéshez történő hozzájárulása kerül mérlegelésre.*
6.	Rászorultság alapú beruházások előnyben részesítése	*A kritérium alapján a beavatkozások elsősorban a legnagyobb problémával küzdő helyszínen valósul meg.* A kritérium során vizsgálni szükséges, hogy az adott tématerületen milyen hasonló problémák vannak, milyen gyakorisággal és azok javítása során milyen hatékonyság érhető el.
7.	Integrált beruházások előnyben részesítése	*A kiválasztási kritérium értelmében az értékelésben előnyt élveznek azok a támogatási kérelmek, amelyek másik projekt kiegészítéseként, integráltan kezel egy terület rendezését.* A kritérium során vizsgálni kell, hogy a projekt integrált kezelése esetén milyen hatást eredményez. Ehhez lehet, hogy a pályázónak több pályázatot kell benyújtania, de az eredmény hatás, sokkal nagyobb az

Sorszám	**Kritérium megnevezése**	***Tartalmi magyarázat***
		integrált fejlesztés esetén. Konzorciumban megvalósuló projektek.

Dátum: ……., 2021…….. …. ……

megyei közgyűlés elnöke

TOP Plusz											
TKR Kritérium megnevezése (megyei)	**1.1. Helyi gazdaságfejlesztés**			**1.2 Településfejlesztés, települési szolgáltatások**		**2.1 Klímabarát megye**	**3.1 Megyei és térségi fejlesztések**			**3.3 Helyi és térségi közszolgáltatások**	
	1.1.1 Helyi gazdaságfejlesztés	*1.1.2 4 és 5 számjegyű utak fejlesztése*	*1.1.3 Helyi és térségi turizmusfejlesztés*	*1.2.1 Élhető települések*	*1.2.2 Szociális célú városrehabilitáció (ERFA)*	*2.1.1 Önkormányzati épületek energetikai korszerűsítése, energiaközösségek*	*3.1.1 Megyei foglalkoztatási-gazdaságfejlesztési együttműködések (paktumok)*	*3.1.2 Szociális célú városrehabilitáció*	*3.1.3 Egyéb (közösségfejlesztés, sport, stb)*	*3.3.1 Gyermeknevelést támogató humán infrastruktúra fejlesztése*	*3.3.2 Helyi egészségügyi és szociális infrastruktúra fejlesztése*
Illeszkedés a megyei területfejlesztési programhoz és a vonatkozó indikátoraihoz	x	x	x	x	x	x	x	x	x	x	x
Klíma semleges megoldásokat alkalmazó fejlesztések előnyben részesítése	x	x	x	x		x				x	x
A digitális átállást elősegítő projektek előnyben részesítése	x		x	x		x			x	X	x
Komplex beruházások előnyben részesítése	x		x	x	x			x			
Hozzájárulás a gazdasági növekedéshez	x	x	x	x	x	x	x	x	x		
Rászorultság alapú beruházások előnyben részesítése		x		x	x		x	x	x	x	x
Integrált beruházások előnyben részesítése	x		x	x	x		x	x			

7. Az ITP 2021-27 monitoringja és indikátorvállalásai

INDIKÁTOR VÁLLALÁSOK	
Megye neve:	Veszprém megye
Megyei ITP neve:	Veszprém Megyei Integrált Területi Program 21-27
Megye forráskerete (Mrd Ft):	73,21

TOP Plusz prioritás	Kimeneti indikátor neve	Mértékegység	TOP Plusz célérték (2027)	IH által javasolt célérték (2027)
1. Versenyképes megye	RCO01 - Támogatott vállalkozások (mikro-, kis-, közép- és nagyvállalkozások szerinti bontásban)	db	944,00	33,00
	RCO46 - A TEN-T úthálózaton kívüli rekonstruált vagy korszerűsített utak hossza (4-5 számjegyű utak)	km	442,41	22,22
	RCO77 - Támogatott kulturális és idegenforgalmi helyek száma	db	329,00	34,00
	RCO 26 - Az éghajlatváltozáshoz való alkalmazkodás érdekében újonnan épített vagy korszerűsített zöld infrastruktúra (ha)	ha	65,20	3,22
	RCR 35 - Árvízvédelmi intézkedések előnyeiből részesülő lakosság (fő)	fő	168 968,00	5 250,00
	RCO58 - Támogatott kerékpár-infrastruktúra (km)	km	669,72	19,15
	RCO65 - Az új vagy korszerűsített szociális lakások kapacitása (személyek)	fő	540,00	62,00
	RCO46 - A TEN-T úthálózaton kívüli rekonstruált vagy korszerűsített utak hossza (Belterületi utak)	km	290,69	6,60
	RCO74 - Az integrált területfejlesztési stratégiák projektjei által érintett lakosság (fő)	fő		
	RCO75 - Támogatott integrált területfejlesztési stratégiák (db)	db		
	Eredményt keresünk még. Várhatóan: RCR52 - Zöld területek kialakítására, szociális lakásokra, gazdasági vagy egyéb célokra rehabilitált földterület (ha)			
2. Klímabarát megye	RCR 29 - Becsült ÜHG-kibocsátás (CO2t/év)	CO2t/év	25 056,26	1 317,33
	RCO19 - Javított energetikai teljesítménnyel rendelkező középületek (m2)	m2	274 739,68	14 444,39
	RCR 29 - Becsült ÜHG-kibocsátás (CO2t/év) (fenntartható városfejlesztés)	CO2t/év	14 330,27	564,57
	RCO19 - Javított energetikai teljesítménnyel rendelkező középületek (m2) (fenntartható városfejlesztés)	m2	157 130,16	6 190,48
3. Gondoskodó megye	Munkanélküli és inaktív résztvevők CO01 + CO03 - (kb. a *korábbi PO25)* *TOTAL NUMBER OF PARTICIPANTS indikátor része*	fő	54 686,00	2 841,00
	OP specifikus a korábbi alapján: Társadalmi akciókban résztvevők száma (szociális városrehabilitáció)	fő	61 254,00	5 671,00
	OP specifikus a korábbi alapján: Társadalmi akciókban résztvevők száma (egyéb ESZA projektek)	fő	1 501 456,00	83 037,00
	OP specifikus kimeneti: Megvalósított programok száma tagállami kimeneti indikátort javasoljuk.	fő		
	RCO66 - Az új vagy korszerűsített gyermekgondozási létesítmények férőhely kapacitása (személyek)	db	5 480,00	276,00
	RCO67 - Az új vagy korszerűsített oktatási létesítmények férőhely kapacitása (személyek)	db	14 683,00	827,00
	Az alkalmazott indikátor és célérték módszertan egyeztetés alatt áll, később kerülnek megadásra további indikátorok.(RCR73 vagy RCO69 lesz.)			

8. Az ITP 2021-27 ütemezése

ÜTEMEZÉS

Megye neve:	Veszprém megye
Megye forráskerete (Mrd Ft):	7321200000,00

Prioritás	Felhívások	Felhívásra eső összeg	2021				2022				2023				2024				2025				2026				2027				Összes forrás	Ell.
			1né	2.né	3.né	4.né	1né	2.né	3.né	4.né	1né	2.né	3.né	4.né	1né	2.né	3.né	4.né	1né	2.né	3.né	4.né	1né	2.né	3.né	4.né	1né	2.né	3.né	4.né		
1. PRIORITÁS: VERSENYKÉPES MEGYE	1.1.1 Helyi gazdaságfejlesztés	2,500					2,000		0,500																						2,500	0,000
	1.1.2 4 és 5 számjegyű utak fejlesztése	7,408				7,408																									7,408	0,000
	1.1.3 Helyi és térségi turizmusfejlesztés	9,156				7,000					2,156																				9,156	0,000
	1.2.1 Élhető települések	6,072				4,072				2,000																					6,072	0,000
	1.2.2 Szociális célú városrehabilitáció (ERFA)	1,000							1,000																						1,000	0,000
	1.2.3 Belterületi utak fejlesztése	2,700								2,000		0,700																			2,700	0,000
	1.3 Fenntartható városfejlesztés (1.3.1 és 1.3.2 felhívások)	14,292				14,292																									14,292	0,000
2. PRIORITÁS: KLÍMABARÁT MEGYE	2.1.1 Önkormányzati épületek energetikai korszerűsítése	4,550						3,000			1,550																				4,550	0,000
	2.1.2 Fenntartható városfejlesztés (energetika)	1,950				1,950																									1,950	0,000
3. PRIORITÁS: GONDOSKODÓ MEGYE	3.1.1 Megyei paktumok	4,630				4,630																									4,630	0,000
	3.1.2 Szociális városrehabilitáció (ESZA+)	1,000							1,000																						1,000	0,000
	3.1.3 Egyéb (közösségfejlesztés+sport+egyebek)	4,876					1,000		1,000		1,500		1,376																		4,876	0,000
	3.2.1 Fenntartható városfejlesztés (ESZA+)	1,900				1,900																									1,900	0,000
	3.3.1 Gyermeknevelést támogató humán infrastruktúra fejlesztése	5,100				4,000						1,100																			5,100	0,000
	3.3.2 Helyi egészségügyi és szociális infrastruktúra fejlesztése	2,220				1,500				0,720																					2,220	0,000
	3.3.3 Fenntartható városfejlesztés (bölcsőde, óvoda, köznevelés, egészségügyi alap- és szakrendelés, szoc. alapszolgáltatás)	3,858				3,858																									3,858	0,000
		73,212	0,000	0,000	0,000	50,610	3,000	3,000	3,500	4,720	5,206	1,800	1,376	0,000	0,000	0,000	0,000	0,000	0,000	0,000	0,000	0,000	0,000	0,000	0,000	0,000	0,000	0,000	0,000	0,000	73,212	0,000

EXCEL FORMÁTUMBAN KITÖLTENDŐ MELLÉKLETEK

Az elektronikusan megküldött tervezési útmutató csomagban található Excel formátumú táblázatokat szükséges kitölteni, a módszertani segédletben és a táblázatokban külön is jelzett kitöltési segédlet alapján.

Excel mellékletek (ITP tervezési sablon Excel mellékletei):

1.1. melléklet: Megyei ITP forrásallokációs tábla (4.1 táblázat)

Megye:	Veszprém megye
Megyei keretösszeg összesen (Mrd Ft):	73,212

A la padattábla

	1. prioritás keretösszege (Mrd Ft)	2. prioritás keretösszege (Mrd Ft)	3. prioritás keretösszege (Mrd Ft)	Megyei ERFA összesen (Mrd Ft)	Megyei ESZA összesen (Mrd Ft)	Összesen
megye	43,128	6,500	23,584	60,806	12,406	73,212

Tervezési tábla

Prioritás	Priortiás keretösszege (MrdFt)	Intézkedés (VMOP 2.0 alapján)	Intézkedés forráskerete (MrdFt)	Intézkedés aránya prioritáson belül (%)	Felhívás	Felhívás/Tématerület forráskerete (MrdFt)	Felhívás/Tématerület aránya intézkedésen belül (%)	Forrásfelhasználási mód I. (Fenntartható városfejlesztés) keretösszege (MrdFt)	Forrásfelhasználási mód II (Balaton Kiemelt Üdülőkörzet területe - BKÜK) keretösszege (MrdFt)	Forrásfelhasználási mód III. (Komplex fejlesztéssel érintett és kedvezményezett járások) keretösszege (MrdFt)	Forrásfelhasználási mód IV. (Gazdaságilag eltérő fejlődési pályát leíró térségek) keretösszege (MrdFt)	Forrásfelhasználási mód III. (kiemelt kedvezményezett) keretösszege (MrdFt)	Forrásfelhasználási módok keretösszege összesen (MrdFt)
1. PRIORITÁS: VERSENYKÉPES MEGYE	43,128	1.1 Helyi gazdaságfejlesztés	19,064	44,2%	1.1.1 Helyi gazdaságfejlesztés	2,500	13,1%		0,500	0,500	1,500		2,500
					1.1.2 4 és 5 számjegyű utak fejlesztése	7,408	38,9%					7,408	7,408
					1.1.3 Helyi és térségi tűzmusfejlesztés	9,156	48,0%		5,000	1,500	2,656		9,156
					Összesen	19,064		0,000	5,500	2,000	4,156	7,408	19,064
								Forrásfelhasználási mód I. keretösszege (MrdFt)	Forrásfelhasználási mód II (Balaton Kiemelt Üdülőkörzet területe - BKÜK) keretösszege (MrdFt)	Forrásfelhasználási mód III. (Komplex fejlesztéssel érintett és kedvezményezett járások) keretösszege (MrdFt)	Forrásfelhasználási mód IV. (Gazdaságilag eltérő fejlődési pályát leíró térségek) keretösszege (MrdFt)	Forrásfelhasználási mód III. (kiemelt kedvezményezett) keretösszege (MrdFt)	Forrásfelhasználási módok keretösszege összesen (MrdFt)
		1.2 Településfejlesztés, települési szolgáltatások	9,772	22,7%	1.2.1 Élhető települések	6,072	62,1%		1,686	0,900	3,486		6,072
					Ebből: Zöld infrastruktúra fejlesztése	2,072			0,686	0,300	1,086		2,072
					Csapadékvíz	2,300			0,700	0,300	1,300		2,300
					Kerékpárút	1,700			0,300	0,300	1,100		1,700
					1.2.2 Szociális célú városrehabilitáció (ERFA)	1,000	10,2%		0,150	0,550	0,300		1,000
					1.2.3 Belterületi utak fejlesztése	2,700	27,6%		0,500	0,800	1,400		2,700
					Összesen:	9,772		0,000	2,336	2,250	5,186	0,000	9,772
								Forrásfelhasználási mód I. (Fenntartható Városfejlesztés) keretösszege (MrdFt)					Forrásfelhasználási módok keretösszege összesen (MrdFt)
		1.3 Fenntartható városfejlesztés	14,292	33,1%	1.3 Fenntartható városfejlesztés (1.3.1 és 1.3.2 konstrukciók összesen)	14,292	33,1%	14,292					14,292
								Forrásfelhasználási mód I. keretösszege (MrdFt)	Forrásfelhasználási mód II (Balaton Kiemelt Üdülőkörzet területe - BKÜK) keretösszege (MrdFt)	Forrásfelhasználási mód III. (Komplex fejlesztéssel érintett és kedvezményezett járások) keretösszege (MrdFt)	Forrásfelhasználási mód IV. (Gazdaságilag eltérő fejlődési pályát leíró térségek) keretösszege (MrdFt)	Forrásfelhasználási mód III. (kiemelt kedvezményezett) keretösszege (MrdFt)	Forrásfelhasználási módok keretösszege összesen (MrdFt)
2. PRIORITÁS: KLÍMABARÁT MEGYE	6,500	2.1 Klímabarát megye	6,500	100,0%	2.1.1 Önkormányzati épületek energetikai korszerűsítése, energiaközösségek	4,550	70,0%		1,500	0,400	2,650		4,550
								Forrásfelhasználási mód I. (Fenntartható Városfejlesztés) keretösszege (MrdFt)					Forrásfelhasználási módok keretösszege összesen (MrdFt)
					2.1.2 Fenntartható városfejlesztés (energetika)	1,950	30,0%	1,950					1,950
					Összesen	6,500		1,950	1,500	0,400	2,650	0,000	6,500
								Forrásfelhasználási mód I. keretösszege (MrdFt)	Forrásfelhasználási mód II (Balaton Kiemelt Üdülőkörzet területe - BKÜK) keretösszege (MrdFt)	Forrásfelhasználási mód III. (Komplex fejlesztéssel érintett és kedvezményezett járások) keretösszege (MrdFt)	Forrásfelhasználási mód IV. (Gazdaságilag eltérő fejlődési pályát leíró térségek) keretösszege (MrdFt)	Forrásfelhasználási mód III. (kiemelt kedvezményezett) keretösszege (MrdFt)	Forrásfelhasználási módok keretösszege összesen (MrdFt)
3. PRIORITÁS: GONDOSKODÓ MEGYE	23,584	3.1 Megyei és térségi fejlesztések (ESZA+ elemei)	10,506	44,5%	3.1.1 Megyei foglalkoztatási-gazdaságfejlesztési együttműködések	4,630	44,1%					4,630	4,630
					3.1.2 Szociális célú városrehabilitáció	1,000	9,5%		0,150	0,550	0,300		1,000
					3.1.3 Helyi humán fejlesztések	4,876	46,4%		1,700	0,900	1,976	0,300	4,876
					Összesen	10,506		0,000	1,850	1,450	2,276	4,930	10,506
								Forrásfelhasználási mód I. (Fenntartható Városfejlesztés) keretösszege (MrdFt)					Forrásfelhasználási módok keretösszege összesen (MrdFt)
		3. 2 Fenntartható városfejlesztés (ESZA+ elemei)	1,900	8,1%	3.2.1 Fenntartható városfejlesztés	1,900	8,1%	1,900					1,900
								Forrásfelhasználási mód I. keretösszege (MrdFt)	Forrásfelhasználási mód II (Balaton Kiemelt Üdülőkörzet területe - BKÜK) keretösszege (MrdFt)	Forrásfelhasználási mód III. (Komplex fejlesztéssel érintett és kedvezményezett járások) keretösszege (MrdFt)	Forrásfelhasználási mód IV. (Gazdaságilag eltérő fejlődési pályát leíró térségek) keretösszege (MrdFt)	Forrásfelhasználási mód III. (kiemelt kedvezményezett) keretösszege (MrdFt)	Forrásfelhasználási módok keretösszege összesen (MrdFt)
		3.3 Helyi és térségi közszolgáltatások (ERFA)	11,178	172,0%	3.3.1 Gyermeknevelést támogató humán infrastruktúra fejlesztése	5,100	45,6%	0,000	1,400	2,000	1,700	0,000	5,100
					Bölcsődei fejlesztés	1,000			0,200	0,600	0,200		1,000
					Óvodai fejlesztés	2,000			0,500	0,700	0,800		2,000
					Köznevelés	2,100			0,700	0,700	0,700		2,100
					3.3.2 Helyi egészségügyi és szociális infrastruktúra fejlesztése	2,220	19,9%	0,000	0,500	0,820	0,900	0,000	2,220
					Egészségügyi alap- és szakrendelés	1,000			0,200	0,400	0,400		1,000
					Szociális alapszolgáltatás	1,220			0,300	0,420	0,500		1,220
								Forrásfelhasználási mód I. (Fenntartható Városfejlesztés) keretösszege (MrdFt)					Forrásfelhasználási módok keretösszege összesen (MrdFt)
					3.3.3 Fenntartható városfejlesztés (bölcsőde, óvoda, köznevelés, egészségügyi alap- és szakrendelés, szoc. alapszolgáltatás)	3,858	34,5%	3,858					3,858
					Összesen:	11,178		3,858	1,900	2,820	2,600	0,000	11,178

2. melléklet: Megyei ITP eredmény és kimeneti mutatók (7.1. táblázat)

INDIKÁTOR VÁLLALÁSOK	
Megye neve:	Veszprém megye
Megyei ITP neve:	Veszprém Megyei Integrált Területi Program 21-27
Megye forráskerete (Mrd Ft):	73,21

TOP Plusz prioritás	Kimeneti indikátor neve	Mértékegység	TOP Plusz célérték (2027)	IH által javasolt célérték (2027)
1. Versenyképes megye	RCO01 - Támogatott vállalkozások (mikro-, kis-, közép- és nagyvállalkozások szerinti bontásban)	db	944,00	33,00
	RCO46 - A TEN-T úthálózaton kívüli rekonstruált vagy korszerűsített utak hossza (4-5 számjegyű utak)	km	442,41	22,22
	RCO77 - Támogatott kulturális és idegenforgalmi helyek száma	db	329,00	34,00
	RCO 26 - Az éghajlatváltozáshoz való alkalmazkodás érdekében újonnan épített vagy korszerűsített zöld infrastruktúra (ha)	ha	65,20	3,22
	RCR 35 - Árvízvédelmi intézkedések előnyeiből részesülő lakosság (fő)	fő	168 968,00	5 250,00
	RCO58 - Támogatott kerékpár-infrastruktúra (km)	km	669,72	19,15
	RCO65 - Az új vagy korszerűsített szociális lakások kapacitása (személyek)	fő	540,00	62,00
	RCO46 - A TEN-T úthálózaton kívüli rekonstruált vagy korszerűsített utak hossza (Belterületi utak)	km	290,69	6,60
	RCO74 - Az integrált területfejlesztési stratégiák projektjei által érintett lakosság (fő)	fő		
	RCO75 - Támogatott integrált területfejlesztési stratégiák (db)	db		
	Eredményt keresünk még. Várhatóan: RCR52 - Zöld területek kialakítására, szociális lakásokra, gazdasági vagy egyéb célokra rehabilitált földterület (ha)			
2. Klímabarát megye	RCR 29 - Becsült ÜHG-kibocsátás (CO2t/év)	CO2t/év	25 056,26	1 317,33
	RCO19 - Javított energetikai teljesítménnyel rendelkező középületek (m2)	m2	274 739,68	14 444,39
	RCR 29 - Becsült ÜHG-kibocsátás (CO2t/év) (fenntartható városfejlesztés)	CO2t/év	14 330,27	564,57
	RCO19 - Javított energetikai teljesítménnyel rendelkező középületek (m2) (fenntartható városfejlesztés)	m2	157 130,16	6 190,48
3. Gondoskodó megye	Munkanélküli és inaktív résztvevők CO01 + CO03 - (kb. a *korábbi PO25)* *TOTAL NUMBER OF PARTICIPANTS indikátor része*	fő	54 686,00	2 841,00
	OP specifikus a korábbi alapján: Társadalmi akciókban résztvevők száma (szociális városrehabilitáció)	fő	61 254,00	5 671,00
	OP specifikus a korábbi alapján: Társadalmi akciókban résztvevők száma (egyéb ESZA projektek)	fő	1 501 456,00	83 037,00
	OP specifikus kimeneti: Megvalósított programok száma tagállami kimeneti indikátort javasoljuk.	fő		
	RCO66 - Az új vagy korszerűsített gyermekgondozási létesítmények férőhely kapacitása (személyek)	db	5 480,00	276,00
	RCO67 - Az új vagy korszerűsített oktatási létesítmények férőhely kapacitása (személyek)	db	14 683,00	827,00
	Az alkalmazott indikátor és célérték módszertan egyeztetés alatt áll, később kerülnek megadásra további indikátorok.(RCR73 vagy RCO69 lesz.)			

2.1. melléklet: Megyei ITP projektek ütemezés (8.1. táblázat)

ÜTEMEZÉS

Megye neve:	Veszprém megye
Megye forráskerete (Mrd Ft):	7321200000,00

Prioritás	Felhívások	Felhívásra eső összeg	2021				2022				2023				2024				2025				2026				2027				Összes forrás	Ell.
			1né	2.né	3.né	4.né	1né	2.né	3.né	4.né	1né	2.né	3.né	4.né	1né	2.né	3.né	4.né	1né	2.né	3.né	4.né	1né	2.né	3.né	4.né	1né	2.né	3.né	4.né		
1. PRIORITÁS: VERSENYKÉPES MEGYE	1.1.1 Helyi gazdaságfejlesztés	2,500					2,000		0,500																						2,500	0,000
	1.1.2 4 és 5 számjegyű utak fejlesztése	7,408				7,408																									7,408	0,000
	1.1.3 Helyi és térségi turizmusfejlesztés	9,156				7,000					2,156																				9,156	0,000
	1.2.1 Élhető települések	6,072				4,072				2,000																					6,072	0,000
	1.2.2 Szociális célú városrehabilitáció (ERFA)	1,000							1,000																						1,000	0,000
	1.2.3 Belterületi utak fejlesztése	2,700								2,000		0,700																			2,700	0,000
	1.3 Fenntartható városfejlesztés (1.3.1 és 1.3.2 felhívások)	14,292				14,292																									14,292	0,000
2. PRIORITÁS: KÍMABARÁT MEGYE	2.1.1 Önkormányzati épületek energetikai korszerűsítése	4,550						3,000			1,550																				4,550	0,000
	2.1.2 Fenntartható városfejlesztés (energetika)	1,950				1,950																									1,950	0,000
3. PRIORITÁS: GONDOSKODÓ MEGYE	3.1.1 Megyei paktumok	4,630				4,630																									4,630	0,000
	3.1.2 Szociális városrehabilitáció (ESZA+)	1,000							1,000																						1,000	0,000
	3.1.3 Egyéb (közösségfejlesztés+sport+egyebek)	4,876					1,000		1,000		1,500		1,376																		4,876	0,000
	3.2.1 Fenntartható városfejlesztés (ESZA+)	1,900				1,900																									1,900	0,000
	3.3.1 Gyermeknevelést támogató humán infrastruktúra fejlesztése	5,100				4,000						1,100																			5,100	0,000
	3.3.2 Helyi egészségügyi és szociális infrastruktúra fejlesztése	2,220				1,500				0,720																					2,220	0,000
	3.3.3 Fenntartható városfejlesztés (bölcsőde, óvoda, köznevelés, egészségügyi alap- és szakrendelés, szoc. alapszolgáltatás)	3,858				3,858																									3,858	0,000
		73,212	0,000	0,000	0,000	50,610	3,000	3,000	3,500	4,720	5,206	1,800	1,376	0,000	0,000	0,000	0,000	0,000	0,000	0,000	0,000	0,000	0,000	0,000	0,000	0,000	0,000	0,000	0,000	0,000	73,212	0,000

3 melléklet - Veszprém megye célterületeket ábrázoló térkép

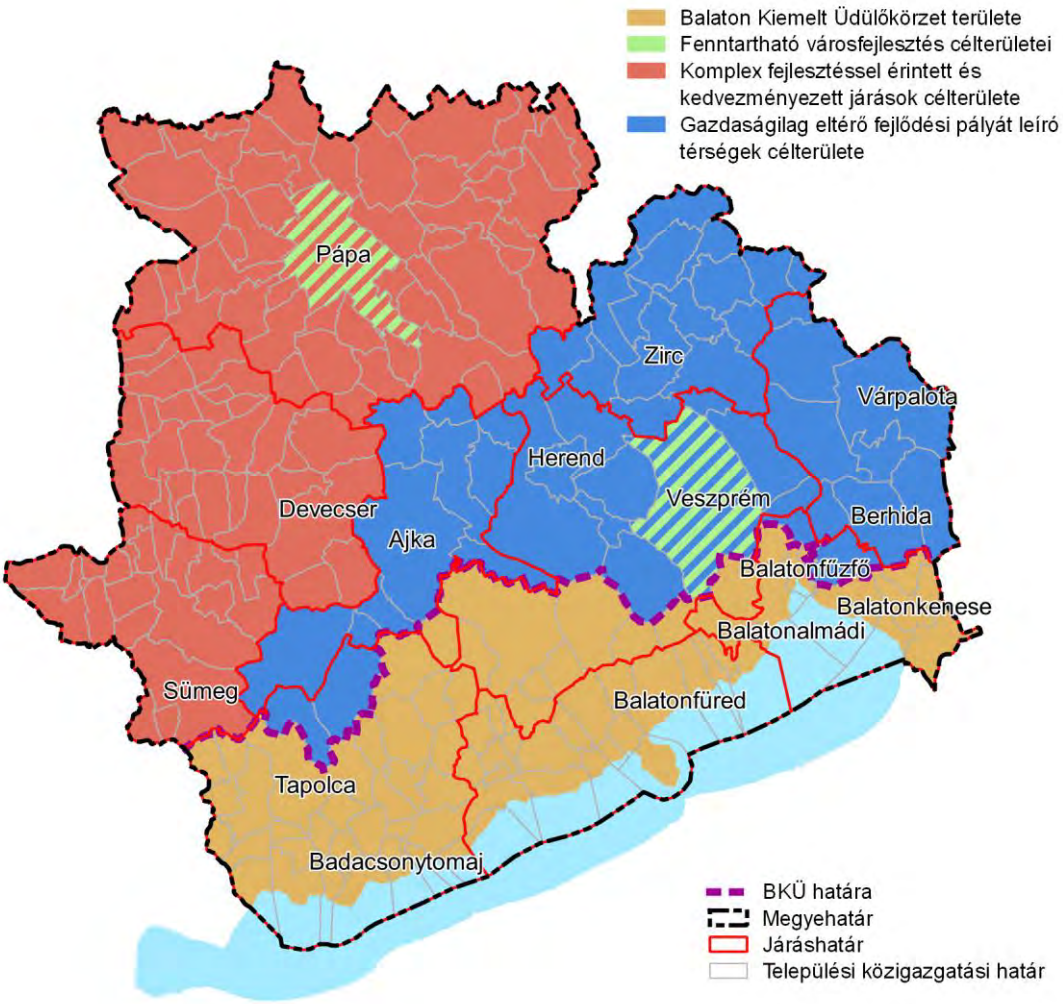

4 melléklet Az egyes célterületekhez tartozó települések listája

Mellékelt ITP melléklet adattábla szerint

Település	Forrásfelhasználási mód	Járás	Lakosságszám (KSH 2019 év végi adat)	Településszerkezeti funkció	290/2015 (XI.26.) Korm.rendelet Komplex programmal fejlesztendő járás (3) Fejlesztendő járás (2) Kedvezményezett járás (1) Nem sorolt (0)	105/2015. (IV.23.) Korm. Rendelet Társadalmi, gazdasági és infrastrukturális szempontból kedvezményezett település	105/2015. (IV.23.) Korm. Rendelet Jelentős munkanélküliséggel sújtott település	1057/2021. (II. 19.) Korm. Határozat a Gazdaságélénkítő programba (GÉP)	1057/2021. (II. 19.) Korm. Határozat A „Felzárkózó Települések" hosszú távú programjába (FETE) javasolt	429/2020 (IX.14.) Korm. Rendelet Kiemelt turisztikai térség	60 év felettiek aránya (2019)	0-14 évesek aránya (2019)	öregségi mutató (2019)	foglalkoztatottak aránya aktív korúakon belül	nyilvántartott álláskeresők aránya az aktív korú népességen belül (2019)	ingázók arányag	3 év alatti gyermekek száma	Bölcsődei ellátást nyújtó férőhelyek száma	Rendelkezik bölcsődefejlesztésre benyújtott pályázattal?	Ha igen, hány férőhely létrehozására pályáztak?	Hány új bölcsődei férőhelyre van még igény?	Hány bölcsődei férőhely korszerűsítésére van igény?
Tapolca	Balaton Kiemelt Üdülőkörzet területe	Tapolcai	14 861	járásközpont	0					igen	29,6	12,3	240,8	60,1	2,7	32,7						
Ábrahámhegy	Balaton Kiemelt Üdülőkörzet területe	Tapolcai	438	1000 fő alatti	0					igen	40,5	9,5	4,28	62,2	0,9	57,3						
Badacsonytomaj	Balaton Kiemelt Üdülőkörzet területe	Tapolcai	2 026	város	0					igen	35,8	9,9	3,63	65,3	2,7	37,2						
Badacsonytördemic	Balaton Kiemelt Üdülőkörzet területe	Tapolcai	831	1000 fő alatti	0					igen	34,4	12,3	2,79	57,5	3,2	63,8	24				5	
Balatonederics	Balaton Kiemelt Üdülőkörzet területe	Tapolcai	979	1000 fő alatti	0					igen	31,8	11,2	2,85	57,4	3,7	65,7						
Balatonhenye	Balaton Kiemelt Üdülőkörzet területe	Tapolcai	127	1000 fő alatti	0					igen	34,1	11,1	3,07	43,8	8,2	64,3						
Balatonrendes	Balaton Kiemelt Üdülőkörzet területe	Tapolcai	138	1000 fő alatti	0	0	1			igen	40,6	9,1	4,47	57,4	4,2	53,8						
Gyulakeszi	Balaton Kiemelt Üdülőkörzet területe	Tapolcai	682	1000 fő alatti	0					igen	26,6	12	2,22	56,9	1,8	76						
Hegyesd	Balaton Kiemelt Üdülőkörzet területe	Tapolcai	150	1000 fő alatti	0					igen	29,1	10,9	2,68	58,5	1,7	76,1						
Hegymagas	Balaton Kiemelt Üdülőkörzet területe	Tapolcai	238	1000 fő alatti	0						27	11,9	2,27	57,5	2,1	75						
Kapolcs	Balaton Kiemelt Üdülőkörzet területe	Tapolcai	424	1000 fő alatti	0					igen	24	14,2	1,69	53,4	2,6	65						
Káptalantóti	Balaton Kiemelt Üdülőkörzet területe	Tapolcai	488	1000 fő alatti	0					igen	24,7	14,5	1,71	58	2,1	57,7						
Kékkút	Balaton Kiemelt Üdülőkörzet területe	Tapolcai	44	1000 fő alatti	0					igen	28,4	10,4	2,71	57,1	2,1	35,7						
Kisapáti	Balaton Kiemelt Üdülőkörzet területe	Tapolcai	320	1000 fő alatti	0					igen	23,5	10,3	2,27	55,1	3,5	76,3						
Köveskál	Balaton Kiemelt Üdülőkörzet területe	Tapolcai	304	1000 fő alatti	0	0	1			igen	32,3	9,9	3,25	61,2	5,3	50						
Kővágóörs	Balaton Kiemelt Üdülőkörzet területe	Tapolcai	679	1000 fő alatti	0					igen	35,6	9	3,96	55	4,4	60,2						
Lesencefalu	Balaton Kiemelt Üdülőkörzet területe	Tapolcai	300	1000 fő alatti	0	0	1			igen	24,1	15,2	1,59	59,6	5	70,8						
Lesenceistvánd	Balaton Kiemelt Üdülőkörzet területe	Tapolcai	977	1000 fő alatti	0					igen	23,7	13,9	1,7	59,2	4,9	77,7						
Lesencetomaj	Balaton Kiemelt Üdülőkörzet területe	Tapolcai	1 082	1000 fő feletti	0					igen	29,3	11,2	2,62	45,2	3,2	67,1						
Mindszentkálla	Balaton Kiemelt Üdülőkörzet területe	Tapolcai	224	1000 fő alatti	0	0	1			igen	26,5	8,8	3	63,2	7,2	66						
Monostorapáti	Balaton Kiemelt Üdülőkörzet területe	Tapolcai	1 108	1000 fő feletti	0					igen	23,3	17,3	1,35	58	2,4	62,2						
Nemesgulács	Balaton Kiemelt Üdülőkörzet területe	Tapolcai	934	1000 fő alatti	0					igen	30,4	11,8	2,58	58,4	4	57						
Nemesvita	Balaton Kiemelt Üdülőkörzet területe	Tapolcai	294	1000 fő alatti	0					igen	34,3	7,5	4,58	56,7	4,4	64,5						
Raposka	Balaton Kiemelt Üdülőkörzet területe	Tapolcai	234	1000 fő alatti	0					igen	23,4	16,4	1,43	60,5	4,8	83,5						
Révfülöp	Balaton Kiemelt Üdülőkörzet területe	Tapolcai	1 100	1000 fő feletti	0					igen	40,6	8,8	4,59	59,4	1,7	41,3						
Salföld	Balaton Kiemelt Üdülőkörzet területe	Tapolcai	62	1000 fő alatti	0					igen	42,9	10	4,29	67,6	0	42,9						
Szentbékkálla	Balaton Kiemelt Üdülőkörzet területe	Tapolcai	200	1000 fő alatti	0					igen	25	8	3,12	61,5	3,2	46,3						
Szigliget	Balaton Kiemelt Üdülőkörzet területe	Tapolcai	772	1000 fő alatti	0					igen	35,3	9	3,92	62,9	1,2	48						
Taliándörögd	Balaton Kiemelt Üdülőkörzet területe	Tapolcai	780	1000 fő alatti	0					igen	25,8	14,5	1,79	56,6	4,1	61,4						
Uzsa	Balaton Kiemelt Üdülőkörzet területe	Tapolcai	304	1000 fő alatti	0					igen	31,6	10,2	3,09	63,2	3,2	57,2						
Vigántpetend	Balaton Kiemelt Üdülőkörzet területe	Tapolcai	160	1000 fő alatti	0	0	1			igen	17,2	14,8	1,17	47,5	4,7	66,1						
Alsóörs	Balaton Kiemelt Üdülőkörzet területe	Balatonfüredi	1 932	1000 fő feletti	0					igen	34,2	12,4	2,77	61,4	1,7	65	48	7			20	
Aszófő	Balaton Kiemelt Üdülőkörzet területe	Balatonfüredi	401	1000 fő alatti	0					igen	32,8	11,1	2,94	57,1	3,5	75,3						
Balatonakali	Balaton Kiemelt Üdülőkörzet területe	Balatonfüredi	670	1000 fő alatti	0					igen	37,8	10,1	3,76	61,5	4,6	54,5						
Balatoncsicsó	Balaton Kiemelt Üdülőkörzet területe	Balatonfüredi	205	1000 fő alatti	0					igen	21,4	18,3	1,17	64,7	2,4	55,3						
Balatonfüred	Balaton Kiemelt Üdülőkörzet területe	Balatonfüredi	12 732	járásközpont	0					igen	32	12,4	257,6	63,6	2,6	28,2						
Balatonszepezd	Balaton Kiemelt Üdülőkörzet területe	Balatonfüredi	357	1000 fő alatti	0					igen	43,2	6,3	6,89	48,8	1,9	64,1						
Balatonszőlős	Balaton Kiemelt Üdülőkörzet területe	Balatonfüredi	662	1000 fő alatti	0					igen	20,2	14,7	1,37	67	2,6	79,2						
Balatonudvari	Balaton Kiemelt Üdülőkörzet területe	Balatonfüredi	331	1000 fő alatti	0					igen	35	12,1	2,89	64,8	3,3	60,8						
Csopak	Balaton Kiemelt Üdülőkörzet területe	Balatonfüredi	1 919	1000 fő feletti	0					igen	31,9	15,4	2,08	64,3	1,7	64,9						
Dörgicse	Balaton Kiemelt Üdülőkörzet területe	Balatonfüredi	257	1000 fő alatti	0					igen	27,7	13	2,13	62	4,4	52,7	6				3	
Lovas	Balaton Kiemelt Üdülőkörzet területe	Balatonfüredi	455	1000 fő alatti	0					igen	31,5	15,6	2,03	56,4	1,6	77,8						
Monoszló	Balaton Kiemelt Üdülőkörzet területe	Balatonfüredi	89	1000 fő alatti	0					igen	29,5	9,8	3	53,3	1,2	50						
Óbudavár	Balaton Kiemelt Üdülőkörzet területe	Balatonfüredi	45	1000 fő alatti	0					igen	24,2	22,7	1,07	62,5	0	66,7						
Örvényes	Balaton Kiemelt Üdülőkörzet területe	Balatonfüredi	132	1000 fő alatti	0					igen	32,7	7,8	4,17	61,5	3,7	71,2						
Paloznak	Balaton Kiemelt Üdülőkörzet területe	Balatonfüredi	489	1000 fő alatti	0					igen	32,9	12,3	2,68	60,7	1,8	79,7						
Pécsely	Balaton Kiemelt Üdülőkörzet területe	Balatonfüredi	535	1000 fő alatti	0					igen	28	12,8	2,18	60,3	2,5	65,7	7				12	
Szentantalfa	Balaton Kiemelt Üdülőkörzet területe	Balatonfüredi	494	1000 fő alatti	0					igen	17	23,6	0,72	62,5	2,1	48,6						
Szentjakabfa	Balaton Kiemelt Üdülőkörzet területe	Balatonfüredi	105	1000 fő alatti	0	0	1			igen	23,9	11,1	2,15	62,7	3,7	68,1						
Tagyon	Balaton Kiemelt Üdülőkörzet területe	Balatonfüredi	98	1000 fő alatti	0	0	1			igen	24	18,3	1,32	52,3	0	59,4						
Tihany	Balaton Kiemelt Üdülőkörzet területe	Balatonfüredi	1 310	1000 fő feletti	0					igen	33,1	11,6	2,85	69,7	2,7	31,6						
Vászoly	Balaton Kiemelt Üdülőkörzet területe	Balatonfüredi	261	1000 fő alatti	0					igen	26,8	15,4	1,74	57,3	4,7	75,6						
Zánka	Balaton Kiemelt Üdülőkörzet területe	Balatonfüredi	834	1000 fő alatti	0					igen	35	10,5	3,34	62,4	2,3	35						
Balatonalmádi	Balaton Kiemelt Üdülőkörzet területe	Balatonalmádi	9 204	járásközpont	0					igen	31,3	13,7	228,2	58,8	2,6	56						
Balatonakarattya	Balaton Kiemelt Üdülőkörzet területe	Balatonalmádi	866	1000 fő alatti	0					igen	35,1	12,4	2,83	60,2	3,3	44,5	16				5	
Balatonfőkajár	Balaton Kiemelt Üdülőkörzet területe	Balatonalmádi	1 328	1000 fő feletti	0					igen	25,4	14	1,82	57,8	2,3	68,4	33	7			10	
Balatonfűzfő	Balaton Kiemelt Üdülőkörzet területe	Balatonalmádi	4 469	város	0					igen	33,5	12	2,78	57	2,8	52						
Balatonkenese	Balaton Kiemelt Üdülőkörzet területe	Balatonalmádi	2 640	város	0					igen	31,4	12,1	2,59	57,1	2,9	43,7						
Csajág	Balaton Kiemelt Üdülőkörzet területe	Balatonalmádi	832	1000 fő alatti	0						26,7	15	1,78	51,7	2,9	73,3	19	7			10	
Felsőörs	Balaton Kiemelt Üdülőkörzet területe	Balatonalmádi	1 793	1000 fő feletti	0					igen	20,7	17,8	1,16	62,6	2,8	74,2						
Küngös	Balaton Kiemelt Üdülőkörzet területe	Balatonalmádi	470	1000 fő alatti	0						22	13,7	1,6	56,1	4,1	67,7						
Litér	Balaton Kiemelt Üdülőkörzet területe	Balatonalmádi	2 204	2000 fő feletti	0					igen	21	17,3	1,21	63,4	2,8	78	84	24			24	
Öcs	Balaton Kiemelt Üdülőkörzet területe	Ajkai	171	1000 fő alatti	0					igen	28,7	12,4	2,31	55	7,1	75						
Barnag	Balaton Kiemelt Üdülőkörzet területe	Veszprémi	125	1000 fő alatti	0	0	1			igen	26,4	18,2	1,44	48,2	3,4	66,7						
Hidegkút	Balaton Kiemelt Üdülőkörzet területe	Veszprémi	434	1000 fő alatti	0					igen	20	19,1	1,04	67,6	1,9	79,3						
Mencshely	Balaton Kiemelt Üdülőkörzet területe	Veszprémi	240	1000 fő alatti	0					igen	27	8,8	3,08	48,1	2,6	75,3						
Nagyvázsony	Balaton Kiemelt Üdülőkörzet területe	Veszprémi	1 773	1000 fő feletti	0					igen	25,4	14,7	1,73	64,2	2,4	46,1	54	20			24	
Pula	Balaton Kiemelt Üdülőkörzet területe	Veszprémi	187	1000 fő alatti	0					igen	21,8	15	1,45	57,3	1,5	89,2						
Szentkirályszabadja	Balaton Kiemelt Üdülőkörzet területe	Veszprémi	1 943	1000 fő feletti	0					igen	21,4	17,2	1,24	59,7	2,5	77,7	57	19	igen	14	7	14
Tótvázsony	Balaton Kiemelt Üdülőkörzet területe	Veszprémi	1 337	1000 fő feletti	0					igen	21	19	1,11	63,6	0,6	76,6	42	19	igen	7	12	12
Veszprémfajsz	Balaton Kiemelt Üdülőkörzet területe	Veszprémi	259	1000 fő alatti	0					igen	26,8	15,4	1,74	65	0	87,7						
Vöröstó	Balaton Kiemelt Üdülőkörzet területe	Veszprémi	100	1000 fő alatti	0					igen	22,8	15,2	1,5	56,6	0	76,7						
Adorjánháza	Komplex fejlesztéssel érintett és kedvezményezett járások célterülete	Devecseri	409	1000 fő alatti	3	1	1				22	16,9	1,3	59,7	6,5	78,4	8				3	
Apácatorna	Komplex fejlesztéssel érintett és kedvezményezett járások célterülete	Devecseri	139	1000 fő alatti	3	1	0				31,4	16,9	1,86	53,5	1	62,3						
Borszörcsök	Komplex fejlesztéssel érintett és kedvezményezett járások célterülete	Devecseri	345	1000 fő alatti	3	1	1				19,5	18,2	1,07	47,1	4,1	88,8						
Csögle	Komplex fejlesztéssel érintett és kedvezményezett járások célterülete	Devecseri	531	1000 fő alatti	3	1	0				25,6	13,1	1,95	58	4,3	61,9	10				6	
Dabrony	Komplex fejlesztéssel érintett és kedvezményezett járások célterülete	Devecseri	389	1000 fő alatti	3						21,3	19,6	1,09	51,5	3,4	67,7						
Devecser	Komplex fejlesztéssel érintett és kedvezményezett járások célterülete	Devecseri	4 238	járásközpont	3						24,8	14,4	172,8	52,8	6,1	50,7						
Doba	Komplex fejlesztéssel érintett és kedvezményezett járások célterülete	Devecseri	399	1000 fő alatti	3						31,6	11	2,86	46,9	4	50,7						
Egeralja	Komplex fejlesztéssel érintett és kedvezményezett járások célterülete	Devecseri	212	1000 fő alatti	3						34,4	10,7	3,22	54,7	3	71,6						
Iszkáz	Komplex fejlesztéssel érintett és kedvezményezett járások célterülete	Devecseri	326	1000 fő alatti	3	1	0				30	12,1	2,49	60,4	5	71,9						
Kamond	Komplex fejlesztéssel érintett és kedvezményezett járások célterülete	Devecseri	409	1000 fő alatti	3	1	0				31	12,6	2,47	46,1	3,9	48,1						
Karakószörcsök	Komplex fejlesztéssel érintett és kedvezményezett járások célterülete	Devecseri	252	1000 fő alatti	3	1	0				31,5	12,6	2,5	64,9	3,1	88,7						
Kerta	Komplex fejlesztéssel érintett és kedvezményezett járások célterülete	Devecseri	552	1000 fő alatti	3						26,4	11,7	2,26	57,3	5,1	43						
Kisberzseny	Komplex fejlesztéssel érintett és kedvezményezett járások célterülete	Devecseri	109	1000 fő alatti	3	1	0				24,1	15,7	1,53	38,9	4,2	76,2						
Kiscsősz	Komplex fejlesztéssel érintett és kedvezményezett járások célterülete	Devecseri	95	1000 fő alatti	3	1	0				35,7	13,9	2,56	55,6	9,1	48,6						
Kispirit	Komplex fejlesztéssel érintett és kedvezményezett járások célterülete	Devecseri	44	1000 fő alatti	3	1	1				28,2	9,9	2,86	51,1	6,3	45,8						
Kisszőlős	Komplex fejlesztéssel érintett és kedvezményezett járások célterülete	Devecseri	119	1000 fő alatti	3	1	1				12,5	27,6	0,45	31,6	8,2	64						
Kolontár	Komplex fejlesztéssel érintett és kedvezményezett járások célterülete	Devecseri	639	1000 fő alatti	3						22,1	18,3	1,2	60	2	81,1						

Település	Forrásfelhasználási mód	Járás	Lakosságszám (KSH 2019 év végi adat)	Településszerkezeti funkció	290/2015.(XI.26.) Korm.rendelet Komplex programmal fejlesztendő járás (3) Fejlesztendő járás (2) Kedvezményezett járás (1) Nem sorolt (0)	105/2015. (IV.23.) Korm. Rendelet Társadalmi, gazdasági és infrastrukturális szempontból kedvezményezett település	105/2015. (IV.23.) Korm. Rendelet Jelentős munkanélküliséggel sújtott település	1057/2021. (II. 19.) Korm. Határozat a Gazdaságélénkítő programba (GÉP)	1057/2021. (II. 19.) Korm. Határozat A „Felzárkózó Települések" hosszú távú programjába (FETE) javasolt	429/2020 (IX.14.) Korm. Rendelet Kiemelt turisztikai térség	60 év felettiek aránya (2019)	0-14 évesek aránya (2019)	öregségi mutató (2019)	foglalkoztattak aránya aktív korúakon belül	nyivántartott álláskeresők aránya az aktív korú népességen belül (2019)	ingázók arányag	3 év alatti gyermekek száma	Bölcsődei ellátást nyújtó férőhelyek száma	Rendelkezik bölcsődefejlesztésre benyújtott pályázattal?	Ha igen, hány férőhely létrehozására pályáztak?	Hány új bölcsődei férőhelyre van még igény?	Hány bölcsődei férőhely korszerűsítésére van igény?
Nagyalásony	Komplex fejlesztéssel érintett és kedvezményezett járások célterülete	Devecseri	436	1000 fő alatti	3						20,6	12,9	1,59	67,4	5,6	62,4						
Nagypirit	Komplex fejlesztéssel érintett és kedvezményezett járások célterülete	Devecseri	222	1000 fő alatti	3	1	0				27	9,3	2,92	61,1	3,3	69						
Noszlop	Komplex fejlesztéssel érintett és kedvezményezett járások célterülete	Devecseri	913	1000 fő alatti	3						22,4	16,5	1,36	62,6	2,4	65						
Oroszi	Komplex fejlesztéssel érintett és kedvezményezett járások célterülete	Devecseri	138	1000 fő alatti	3	1	0				27,2	12,2	2,22	50,6	4	59						
Pusztamiske	Komplex fejlesztéssel érintett és kedvezményezett járások célterülete	Devecseri	401	1000 fő alatti	3	1	1	III. ütem	III. ütem		15,4	24,7	0,62	47,9	6	70,5						
Somlójenő	Komplex fejlesztéssel érintett és kedvezményezett járások célterülete	Devecseri	256	1000 fő alatti	3	1	1				20,4	14,6	1,4	45,5	13	79,7						
Somlószőlős	Komplex fejlesztéssel érintett és kedvezményezett járások célterülete	Devecseri	640	1000 fő alatti	3	1	0				29,3	13,3	2,2	58,1	7,3	66,9						
Somlóvásárhely	Komplex fejlesztéssel érintett és kedvezményezett járások célterülete	Devecseri	1 047	1000 fő feletti	3						19,3	18,3	1,06	55,8	4,6	69,4	39		igen	12	12	
Somlóvecse	Komplex fejlesztéssel érintett és kedvezményezett járások célterülete	Devecseri	43	1000 fő alatti	3						29,4	14,1	2,08	66,7	0	73,5						
Tüskevár	Komplex fejlesztéssel érintett és kedvezményezett járások célterülete	Devecseri	552	1000 fő alatti	3						26,1	12,7	2,05	57,3	4,6	69,8						
Vid	Komplex fejlesztéssel érintett és kedvezményezett járások célterülete	Devecseri	112	1000 fő alatti	3	1	0				16,9	18,3	0,92	38,4	6,8	81,8						
Adásztevel	Komplex fejlesztéssel érintett és kedvezményezett járások célterülete	Pápai	750	1000 fő alatti	1						25,4	15	1,69	57,6	4,1	77,7						
Bakonyjákó	Komplex fejlesztéssel érintett és kedvezményezett járások célterülete	Pápai	685	1000 fő alatti	1						24,5	13,8	1,77	60,9	3,3	66,4						
Bakonykoppány	Komplex fejlesztéssel érintett és kedvezményezett járások célterülete	Pápai	206	1000 fő alatti	1						32,9	9,1	3,6	55,6	2,1	66,2						
Bakonypölöske	Komplex fejlesztéssel érintett és kedvezményezett járások célterülete	Pápai	391	1000 fő alatti	1						22,7	16,5	1,38	56,1	6,3	51,4						
Bakonyság	Komplex fejlesztéssel érintett és kedvezményezett járások célterülete	Pápai	50	1000 fő alatti	1	1	0				45,9	9,5	4,86	38,2	0	69,2						
Bakonyszentiván	Komplex fejlesztéssel érintett és kedvezményezett járások célterülete	Pápai	208	1000 fő alatti	1	1	1				18,4	16,6	1,11	5,9	2,6	69,7						
Bakonyszücs	Komplex fejlesztéssel érintett és kedvezményezett járások célterülete	Pápai	279	1000 fő alatti	1						27,9	11,5	2,42	48,9	3	80,2						
Bakonytamási	Komplex fejlesztéssel érintett és kedvezményezett járások célterülete	Pápai	574	1000 fő alatti	1	1	0				25,1	13,5	1,87	55	1,8	77,4						
Béb	Komplex fejlesztéssel érintett és kedvezményezett járások célterülete	Pápai	263	1000 fő alatti	1						19,1	20,2	0,95	64,5	6,6	88,1						
Békás	Komplex fejlesztéssel érintett és kedvezményezett járások célterülete	Pápai	200	1000 fő alatti	1						25,1	17,7	1,42	57,7	5,1	88,6						
Csót	Komplex fejlesztéssel érintett és kedvezményezett járások célterülete	Pápai	899	1000 fő alatti	1						23,8	13,9	1,72	57,8	3,3	53,5	25		igen	7	7	
Dáka	Komplex fejlesztéssel érintett és kedvezményezett járások célterülete	Pápai	614	1000 fő alatti	1						22,2	8,8	2,54	33,8	1,1	67,7						
Döbrönte	Komplex fejlesztéssel érintett és kedvezményezett járások célterülete	Pápai	254	1000 fő alatti	1						26,3	11,9	2,2	66,7	1	78						
Egyházaskesző	Komplex fejlesztéssel érintett és kedvezményezett járások célterülete	Pápai	533	1000 fő alatti	1						24,7	16,9	1,46	61,5	2,9	70,2						
Ganna	Komplex fejlesztéssel érintett és kedvezményezett járások célterülete	Pápai	205	1000 fő alatti	1						25,5	9,9	2,59	58,9	3,2	65,3						
Gecse	Komplex fejlesztéssel érintett és kedvezményezett járások célterülete	Pápai	409	1000 fő alatti	1						29,1	13,9	2,09	52,3	3,5	82,2	14				5	
Gic	Komplex fejlesztéssel érintett és kedvezményezett járások célterülete	Pápai	353	1000 fő alatti	1						23,8	12,4	1,91	58,4	4	63,8						
Homokbödöge	Komplex fejlesztéssel érintett és kedvezményezett járások célterülete	Pápai	616	1000 fő alatti	1						25,3	10,9	2,31	61,5	2,5	78						
Kemeneshőgyész	Komplex fejlesztéssel érintett és kedvezményezett járások célterülete	Pápai	493	1000 fő alatti	1						27,5	18,7	1,47	60,9	2,6	63,8						
Kemenesszentpéter	Komplex fejlesztéssel érintett és kedvezményezett járások célterülete	Pápai	593	1000 fő alatti	1						32,1	12,9	2,48	64,3	2	73,6						
Kup	Komplex fejlesztéssel érintett és kedvezményezett járások célterülete	Pápai	414	1000 fő alatti	1						23,7	14,5	1,64	55,3	2,5	86,6						
Külsővat	Komplex fejlesztéssel érintett és kedvezményezett járások célterülete	Pápai	942	1000 fő alatti	1						36,7	11,5	3,2	62,5	1,8	66,7						
Lovászpatona	Komplex fejlesztéssel érintett és kedvezményezett járások célterülete	Pápai	1 081	1000 fő feletti	1						23,2	16,5	1,41	55,3	2,6	59,8	44	7			7	
Magyargencs	Komplex fejlesztéssel érintett és kedvezményezett járások célterülete	Pápai	466	1000 fő alatti	1						34,5	13,3	2,59	62,9	2	75						
Malomsok	Komplex fejlesztéssel érintett és kedvezményezett járások célterülete	Pápai	474	1000 fő alatti	1						31,5	12,4	2,54	59,5	2,1	68,3						
Marcalgergelyi	Komplex fejlesztéssel érintett és kedvezményezett járások célterülete	Pápai	311	1000 fő alatti	1						25,1	10,1	2,49	60,5	4,1	68,3						
Marcaltő	Komplex fejlesztéssel érintett és kedvezményezett járások célterülete	Pápai	711	1000 fő alatti	1						27,3	13,1	2,08	67,2	3	62,8						
Mezőlak	Komplex fejlesztéssel érintett és kedvezményezett járások célterülete	Pápai	967	1000 fő alatti	1						23,1	15,9	1,46	60,5	2,3	50,4						
Mihályháza	Komplex fejlesztéssel érintett és kedvezményezett járások célterülete	Pápai	752	1000 fő alatti	1						24,1	11,6	2,07	58,1	1,4	83,3						
Nagyacsád	Komplex fejlesztéssel érintett és kedvezményezett járások célterülete	Pápai	619	1000 fő alatti	1						22,3	13,9	1,6	59	3,5	88,4						
Nagydém	Komplex fejlesztéssel érintett és kedvezményezett járások célterülete	Pápai	337	1000 fő alatti	1	1	1	III. ütem	III. ütem		23,4	17,7	1,32	45,5	9,9	66						
Nagygyimót	Komplex fejlesztéssel érintett és kedvezményezett járások célterülete	Pápai	552	1000 fő alatti	1						26,6	11,6	2,29	61,3	2,8	78,2						
Nagytevel	Komplex fejlesztéssel érintett és kedvezményezett járások célterülete	Pápai	505	1000 fő alatti	1						26,7	11,7	2,28	65	3,4	76,9						
Nemesgörzsöny	Komplex fejlesztéssel érintett és kedvezményezett járások célterülete	Pápai	628	1000 fő alatti	1						29,5	13,4	2,21	59,7	2,8	71,9						
Nemesszalók	Komplex fejlesztéssel érintett és kedvezményezett járások célterülete	Pápai	823	1000 fő alatti	1						24,2	11,9	2,03	69,4	1,7	62,4						
Németbánya	Komplex fejlesztéssel érintett és kedvezményezett járások célterülete	Pápai	120	1000 fő alatti	1						30,9	13,8	2,24	59,3	1,3	53,1						
Nóráp	Komplex fejlesztéssel érintett és kedvezményezett járások célterülete	Pápai	186	1000 fő alatti	1						26,5	14	1,9	57,6	0,7	69,4						
Nyárád	Komplex fejlesztéssel érintett és kedvezményezett járások célterülete	Pápai	837	1000 fő alatti	1						23,7	12,8	1,85	57,9	3,8	66	26				8	
Pápadereske	Komplex fejlesztéssel érintett és kedvezményezett járások célterülete	Pápai	262	1000 fő alatti	1						25,5	13,6	1,87	60	2	89,1						
Pápakovácsi	Komplex fejlesztéssel érintett és kedvezményezett járások célterülete	Pápai	565	1000 fő alatti	1						39	11,2	3,47	56,1	1,9	67,7						
Pápasalamon	Komplex fejlesztéssel érintett és kedvezményezett járások célterülete	Pápai	343	1000 fő alatti	1	1	1				15,8	17,8	0,89	49,4	3,8	80						
Pápateszér	Komplex fejlesztéssel érintett és kedvezményezett járások célterülete	Pápai	1 168	1000 fő feletti	1	1	0				21,3	17,5	1,21	55,8	4	63,6	48				7	
Takácsi	Komplex fejlesztéssel érintett és kedvezményezett járások célterülete	Pápai	845	1000 fő alatti	1						25,9	15,5	1,67	60,7	3,6	75,4						
Ugod	Komplex fejlesztéssel érintett és kedvezményezett járások célterülete	Pápai	1 296	1000 fő feletti	1						29,4	13,8	2,13	59,4	2,5	67,8						
Vanyola	Komplex fejlesztéssel érintett és kedvezményezett járások célterülete	Pápai	517	1000 fő alatti	1	1	1				21,4	16,2	1,32	52,4	5,1	67,4						
Vaszar	Komplex fejlesztéssel érintett és kedvezményezett járások célterülete	Pápai	1 443	1000 fő feletti	1						25	13,9	1,8	62,2	2,5	70,4	42	19	igen	12	12	
Várkesző	Komplex fejlesztéssel érintett és kedvezményezett járások célterülete	Pápai	148	1000 fő alatti	1						30,9	12,4	2,5	51,3	2,7	86,2						
Vinár	Komplex fejlesztéssel érintett és kedvezményezett járások célterülete	Pápai	212	1000 fő alatti	1						25,7	12,6	2,03	62,8	3,1	87,9						
Bazsi	Komplex fejlesztéssel érintett és kedvezményezett járások célterülete	Sümegi	410	1000 fő alatti	1						22,2	12,9	1,73	52,5	2,7	74,8						
Bodorfa	Komplex fejlesztéssel érintett és kedvezményezett járások célterülete	Sümegi	84	1000 fő alatti	1	1	0				25	8	3,13	61,8	0	75,6						
Csabrendek	Komplex fejlesztéssel érintett és kedvezményezett járások célterülete	Sümegi	3 019	2000 fő feletti	1			egyéb			21,4	15	1,43	60,3	3,3	56,9						
Dabronc	Komplex fejlesztéssel érintett és kedvezményezett járások célterülete	Sümegi	338	1000 fő alatti	1	1	0				18,7	16,4	1,14	60,3	4,1	55,6						
Gógánfa	Komplex fejlesztéssel érintett és kedvezményezett járások célterülete	Sümegi	780	1000 fő alatti	1	1	0				20,6	14,1	1,46	54,2	4,6	68,2						
Gyepükaján	Komplex fejlesztéssel érintett és kedvezményezett járások célterülete	Sümegi	337	1000 fő alatti	1	1	0				21,9	18,3	1,2	57,3	6,7	85,3						
Hetyefő	Komplex fejlesztéssel érintett és kedvezményezett járások célterülete	Sümegi	76	1000 fő alatti	1	1	0				33	8	4,14	56,9	3,3	63						
Hosztót	Komplex fejlesztéssel érintett és kedvezményezett járások célterülete	Sümegi	57	1000 fő alatti	1						35,8	14,9	2,4	62,2	2,3	60,9						
Káptalanfa	Komplex fejlesztéssel érintett és kedvezményezett járások célterülete	Sümegi	789	1000 fő alatti	1						23,1	12,7	1,82	58,5	2,3	72,8						
Megyer	Komplex fejlesztéssel érintett és kedvezményezett járások célterülete	Sümegi	24	1000 fő alatti	1	1	1				8,6	17,1	0,5	0	11,1	0						
Nemeshany	Komplex fejlesztéssel érintett és kedvezményezett járások célterülete	Sümegi	346	1000 fő alatti	1						20,9	12	1,75	57	5,5	79,6						
Rigács	Komplex fejlesztéssel érintett és kedvezményezett járások célterülete	Sümegi	190	1000 fő alatti	1	1	1				18	18	1	62,8	11,6	58,6						
Sümeg	Komplex fejlesztéssel érintett és kedvezményezett járások célterülete	Sümegi	6 004	járásközpont	1			egyéb		igen	30,6	12,1	253,5	57,4	4,2	34,1						
Sümegprága	Komplex fejlesztéssel érintett és kedvezményezett járások célterülete	Sümegi	565	1000 fő alatti	1						23,4	10,5	2,22	60,9	2,7	80						
Szentimrefalva	Komplex fejlesztéssel érintett és kedvezményezett járások célterülete	Sümegi	176	1000 fő alatti	1	1	0				23,9	14,1	1,69	51,2	5	77,3						
Ukk	Komplex fejlesztéssel érintett és kedvezményezett járások célterülete	Sümegi	297	1000 fő alatti	1						28,5	16,3	1,75	49,1	4,1	67,3						
Veszprémgalsa	Komplex fejlesztéssel érintett és kedvezményezett járások célterülete	Sümegi	277	1000 fő alatti	1	1	0				27,5	13	2,11	58,8	7,2	74,5						
Zalaerdőd	Komplex fejlesztéssel érintett és kedvezményezett járások célterülete	Sümegi	217	1000 fő alatti	1	1	0				25	15,4	1,63	60,8	2,7	68,3						
Zalagyömörő	Komplex fejlesztéssel érintett és kedvezményezett járások célterülete	Sümegi	406	1000 fő alatti	1						24,9	12,8	1,94	58,9	3,2	76,8						
Zalameggyes	Komplex fejlesztéssel érintett és kedvezményezett járások célterülete	Sümegi	46	1000 fő alatti	1	1	0				25,4	15,3	1,67	0	2,5	0						
Zalaszegvár	Komplex fejlesztéssel érintett és kedvezményezett járások célterülete	Sümegi	142	1000 fő alatti	1	1	0				24,1	13,6	1,77	48,9	4,5	70,5						
Sáska	Gazdaságilag eltérő fejlődési pályát leíró térségek célterületei	Tapolcai	270	1000 fő alatti	0						27,9	15,1	1,98	51,6	2,7	78,9						
Zalahaláp	Gazdaságilag eltérő fejlődési pályát leíró térségek célterületei	Tapolcai	1 146	1000 fő feletti	0						19,3	15,4	1,25	58,1	2,7	61,1						
Királyszentistván	Gazdaságilag eltérő fejlődési pályát leíró térségek célterületei	Balatonalmádi	463	1000 fő alatti	0						21,1	15,4	1,37	59,3	1,4	88,9						
Papkeszi	Gazdaságilag eltérő fejlődési pályát leíró térségek célterületei	Balatonalmádi	1 478	1000 fő feletti	0						23,3	16,3	1,43	56,7	3	73,9						
Ajka	Gazdaságilag eltérő fejlődési pályát leíró térségek célterületei	Ajkai	27 593	járásközpont	0						29,8	12,1	247	63,2	3	18,8						
Csehbánya	Gazdaságilag eltérő fejlődési pályát leíró térségek célterületei	Ajkai	311	1000 fő alatti	0						23,9	15,2	1,57	59	2,4	88,5						
Farkasgyepű	Gazdaságilag eltérő fejlődési pályát leíró térségek célterületei	Ajkai	327	1000 fő alatti	0						34,6	6,1	5,68	65,7	1,7	39,2						
Halimba	Gazdaságilag eltérő fejlődési pályát leíró térségek célterületei	Ajkai	1 173	1000 fő feletti	0						20,9	18,2	1,15	62,8	3,3	72,5						
Kislőd	Gazdaságilag eltérő fejlődési pályát leíró térségek célterületei	Ajkai	1 142	1000 fő feletti	0					igen	23,3	16,1	1,45	62,9	2,4	80,6						

Település	Forrásfelhasználási mód	Járás	Lakosságszám (KSH 2019 év végi adat)	Településszerkezeti funkció	290/2015.(XI.26.) Korm.rendelet Komplex programmal fejlesztendő járás (3) Fejlesztendő járás (2) Kedvezményezett járás (1) Nem sorolt (0)	105/2015. (IV.23.) Korm. Rendelet Társadalmi, gazdasági és infrastrukturális szempontból kedvezményezett település	105/2015. (IV.23.) Korm. Rendelet Jelentős munkanélküliséggel sújtott település	1057/2021. (II. 19.) Korm. Határozat a Gazdaságélénkítő programba (GÉP)	1057/2021. (II. 19.) Korm. Határozat A „Felzárkózó Települések" hosszú távú programjába (FETE) javasolt	429/2020 (IX.14.) Korm. Rendelet Kiemelt turisztikai térség	60 év felettiek aránya (2019)	0-14 évesek aránya (2019)	öregségi mutató (2019)	foglalkoztatottak aránya aktív korúakon belül	nyivántartott álláskeresők aránya az aktív korú népességen belül (2019)	ingázók arányag	3 év alatti gyermekek száma	Bölcsődei ellátást nyújtó férőhelyek száma	Rendelkezik bölcsődefejlesztésre benyújtott pályázattal?	Ha igen, hány férőhely létrehozására pályáztak?	Hány új bölcsődei férőhely van még igény?	Hány bölcsődei férőhely korszerűsítésére van igény?
Magyarpolány	Gazdaságilag eltérő fejlődési pályát leíró térségek célterületei	Ajkai	1 260	1000 fő feletti	0						28,2	13,1	2,15	64,7	2,9	75,8	45	7			18	
Nyirád	Gazdaságilag eltérő fejlődési pályát leíró térségek célterületei	Ajkai	1 805	1000 fő feletti	0						23,5	16,6	1,41	58,7	3	62,7						
Szőc	Gazdaságilag eltérő fejlődési pályát leíró térségek célterületei	Ajkai	483	1000 fő alatti	0						44,2	14,6	3,03	35	5,8	66,7						
Úrkút	Gazdaságilag eltérő fejlődési pályát leíró térségek célterületei	Ajkai	1 939	1000 fő feletti	0						25,4	13,3	1,9	65,7	2,3	74,3						
Városlőd	Gazdaságilag eltérő fejlődési pályát leíró térségek célterületei	Ajkai	1 265	1000 fő feletti	0						25,2	15,1	1,67	60,5	4,8	76,3						
Bánd	Gazdaságilag eltérő fejlődési pályát leíró térségek célterületei	Veszprémi	659	1000 fő alatti	0						22,4	15,7	1,43	66,2	1,9	81,7						
Eplény	Gazdaságilag eltérő fejlődési pályát leíró térségek célterületei	Veszprémi	510	1000 fő alatti	0					igen	23,2	10,5	2,2	61,3	2,4	81,5						
Hajmáskér	Gazdaságilag eltérő fejlődési pályát leíró térségek célterületei	Veszprémi	2 863	2000 fő feletti	0						18,8	14,2	1,33	59,2	2,3	78						
Hárskút	Gazdaságilag eltérő fejlődési pályát leíró térségek célterületei	Veszprémi	688	1000 fő alatti	0						20,8	15	1,38	67,4	1	75,8						
Herend	Gazdaságilag eltérő fejlődési pályát leíró térségek célterületei	Veszprémi	3 346	város	0					igen	23,9	14,4	1,66	63,1	1,2	55,8						
Márkó	Gazdaságilag eltérő fejlődési pályát leíró térségek célterületei	Veszprémi	1 562	1000 fő feletti	0						18,4	21,1	0,88	66,9	1,2	76,4						
Nemesvámos	Gazdaságilag eltérő fejlődési pályát leíró térségek célterületei	Veszprémi	2 947	2000 fő feletti	0					igen	21	17,6	1,19	64,8	1,6	63,8						
Sóly	Gazdaságilag eltérő fejlődési pályát leíró térségek célterületei	Veszprémi	537	1000 fő alatti	0						19	18,9	1,01	66,9	2,1	85,2						
Szentgál	Gazdaságilag eltérő fejlődési pályát leíró térségek célterületei	Veszprémi	2 631	2000 fő feletti	0						19,8	15,9	1,25	60	2	71,7						
Berhida	Gazdaságilag eltérő fejlődési pályát leíró térségek célterületei	Várpalotai	5 698	város	0						24	16,6	1,44	49,1	5,9	59,6						
Jásd	Gazdaságilag eltérő fejlődési pályát leíró térségek célterületei	Várpalotai	697	1000 fő alatti	0						27,3	10,3	2,65	54,7	3,5	78,8						
Öskü	Gazdaságilag eltérő fejlődési pályát leíró térségek célterületei	Várpalotai	2 146	2000 fő feletti	0						26	14	1,86	61,1	2,6	82,9						
Ősi	Gazdaságilag eltérő fejlődési pályát leíró térségek célterületei	Várpalotai	1 961	1000 fő feletti	0						24,5	15,8	1,55	55,8	3,3	72	56	7	igen	12	15	
Pétfürdő	Gazdaságilag eltérő fejlődési pályát leíró térségek célterületei	Várpalotai	4 479	2000 fő feletti	0						26,6	14,3	1,86	59,8	2,8	59,7						
Tés	Gazdaságilag eltérő fejlődési pályát leíró térségek célterületei	Várpalotai	829	1000 fő alatti	0						29,9	14	2,13	51,8	3,6	80,6						
Várpalota	Gazdaságilag eltérő fejlődési pályát leíró térségek célterületei	Várpalotai	19 518	járásközpont	0						26,5	13,4	197,1	60,7	2,9	52,4						
Vilonya	Gazdaságilag eltérő fejlődési pályát leíró térségek célterületei	Várpalotai	633	1000 fő alatti	0						21,4	16,2	1,33	57,9	2,3	84						
Bakonybél	Gazdaságilag eltérő fejlődési pályát leíró térségek célterületei	Zirci	1 186	1000 fő feletti	0						35	12,5	2,8	59,1	2,7	46,5						
Bakonynána	Gazdaságilag eltérő fejlődési pályát leíró térségek célterületei	Zirci	1 037	1000 fő feletti	0						21,8	15,6	1,39	58,3	2,6	74,6						
Bakonyoszlop	Gazdaságilag eltérő fejlődési pályát leíró térségek célterületei	Zirci	444	1000 fő alatti	0						23,3	14	1,67	51,1	2,4	52,5						
Bakonyszentkirály	Gazdaságilag eltérő fejlődési pályát leíró térségek célterületei	Zirci	834	1000 fő alatti	0						24,8	13,7	1,81	54,9	3,9	64,4						
Borzavár	Gazdaságilag eltérő fejlődési pályát leíró térségek célterületei	Zirci	722	1000 fő alatti	0						23,5	14,8	1,58	58,4	4	73,6						
Csesznek	Gazdaságilag eltérő fejlődési pályát leíró térségek célterületei	Zirci	539	1000 fő alatti	0						26	11,2	2,32	55,6	2,1	73						
Csetény	Gazdaságilag eltérő fejlődési pályát leíró térségek célterületei	Zirci	1 832	1000 fő feletti	0						24,2	14,2	1,7	53,7	1,8	76,3						
Dudar	Gazdaságilag eltérő fejlődési pályát leíró térségek célterületei	Zirci	1 650	1000 fő feletti	0						24,5	15,5	1,59	55	3,1	70						
Lókút	Gazdaságilag eltérő fejlődési pályát leíró térségek célterületei	Zirci	434	1000 fő alatti	0	0	1				23,5	16,2	1,45	57,8	4,7	83,3						
Nagyesztergár	Gazdaságilag eltérő fejlődési pályát leíró térségek célterületei	Zirci	1 077	1000 fő feletti	0						23,5	13,6	1,73	58	3,3	83						
Olaszfalu	Gazdaságilag eltérő fejlődési pályát leíró térségek célterületei	Zirci	1 048	1000 fő feletti	0						25,5	15,1	1,69	62,3	3,1	74,6						
Pénzesgyőr	Gazdaságilag eltérő fejlődési pályát leíró térségek célterületei	Zirci	320	1000 fő alatti	0						28,6	11,1	2,58	53,6	3,7	85,3						
Porva	Gazdaságilag eltérő fejlődési pályát leíró térségek célterületei	Zirci	468	1000 fő alatti	0						16,3	18,9	0,86	53,8	4,3	77,6						
Szápár	Gazdaságilag eltérő fejlődési pályát leíró térségek célterületei	Zirci	460	1000 fő alatti	0						23,2	14,4	1,61	61,7	1,5	89,9						
Zirc	Gazdaságilag eltérő fejlődési pályát leíró térségek célterületei	Zirci	6 762	járásközpont	0					igen	28,7	12,9	222,6	62,4	2,1	47,9						
Pápa	Fenntrathatóvárosfejlesztés	Pápai	30 330	megyei centrum	1						27,8	13,8	201,9	60,3	2,6	24,9						
Veszprém	Fenntrathatóvárosfejlesztés	Veszprémi	59 119	regionális centrum	0					igen	28,3	13,5	209,2	62,1	1,8	19						

110/2021. (IX. 23.) MÖK határozat melléklete

BESZÁMOLÓ

A VESZPRÉM MEGYEI ÖNKORMÁNYZATI HIVATAL

2020. ÉVI

TEVÉKENYSÉGÉRŐL

BEVEZETŐ

A Magyarország helyi önkormányzatairól szóló 2011. évi CLXXXIX. törvény (a továbbiakban: Mötv.) 27. § (1) bekezdése a megyei önkormányzatok számára területfejlesztési, vidékfejlesztési, területrendezési, valamint koordinációs feladatokat állapít meg kötelező önkormányzati feladatként.

A Mötv. 10. § (1) bekezdése lehetőséget biztosít arra is, hogy az Önkormányzat - nem veszélyeztetve kötelező feladatainak ellátását - önként vállalt feladatokat is végezzen. A hivatali munkában a kötelező önkormányzati feladatok ellátásának biztosítása élvez elsőbbséget, azonban a hivatal tevékenysége az önként vállalt feladatokra is kiterjed.

A hivatal a Mötv. 84. § (1) bekezdése szerint ellátja az önkormányzat működésével, valamint a polgármester vagy a jegyző feladat- és hatáskörébe tartozó ügyek döntésre való előkészítésével és végrehajtásával kapcsolatos feladatokat, továbbá közreműködik az önkormányzatok egymás közötti, valamint az állami szervekkel történő együttműködésének összehangolásában.

A Mötv. 84. § (3) bekezdése alapján a megyei közgyűlés megyei önkormányzati hivatalt hoz létre.

A hivatalt a közgyűlés elnöke irányítja, vezetője és képviselője a megyei jegyző. Működésének jogi alapjai a központi és helyi jogszabályok, a közgyűlési, bizottsági, nemzetiségi önkormányzati döntések, a belső utasítások és szabályzatok.

A hivatal 2020. évi tevékenységének nagy része a 2014-2020, valamint a 2021-2027 programozási időszakban a megyei önkormányzatra, mint területi szereplőre delegált komplex feladatok végrehajtásában történő közreműködésre irányult.

Hivatalunk 2 kabinetirodával, 3 szakmai irodával, valamint a TOP-5.1.1-15-VE1-2016-00001 projekt előírásai szerint a hivatalon belül kialakított, a Megyei Jegyző szakmai vezetése alatt működő Paktum Irodával látta el feladatait.

A Hivatal 2020. évi tevékenységét alapvetően meghatározta, hogy Magyarország Kormánya a 40/2020. (III.11.) Kormányrendelettel 2020. március 11-én az élet- és vagyonbiztonságot veszélyeztető tömeges megbetegedést okozó humánjárvány következményeinek elhárítása, a magyar állampolgárok egészségének és életének megóvása érdekében Magyarország egész területére veszélyhelyzetet hirdetett ki, amelyet 2020. június 18. napjával szüntetett meg. Közismert módon sajnos az ország nem kerülhette el a járvány második hullámát, így 2020. november 4-én ismételten kihirdetésre került a veszélyhelyzet, amelynek hatálya immár egész évben fennmaradt.
A koronavírus világjárvány jelentős adminisztrációs és koordinációs többletmunkát jelentett a Veszprém Megyei Önkormányzati Hivatal számára a mindennapos működés és feladatellátás terén. Fontosnak tartom, hogy munkatársaim teendőiket a megváltozott munkakörülmények között is maradéktalanul ellátták.

HIVATALI STRUKTÚRA, SZEMÉLYI ÁLLOMÁNY

A Veszprém Megyei Önkormányzati Hivatal a közgyűlés szerveként egységes hivatalként működik. A belső szervezeti tagozódást a közgyűlés határozta meg. Hivatalunk 2 kabinetirodával és 3 szakmai irodával látta el feladatait. 2020. évben a Veszprém Megyei Önkormányzati Hivatal szervezeti egységei az alábbiak voltak:

SZERVEZETI EGYSÉG MEGNEVEZÉSE	LÉTSZÁM
HIVATALVEZETŐ, MEGYEI JEGYZŐ	1 fő
Elnöki Kabinet	1 fő
Megyei Jegyzői Kabinet	8 fő
Önkormányzati Iroda	6 fő
Gazdasági Iroda	5 fő
Főépítészeti, Területfejlesztési, Területrendezési Iroda	3 fő
Tartósan távol lévők (GYED miatt)	*3 fő*

A Veszprém Megyei Önkormányzati Hivatal állományi létszáma a 60/2016. (IX. 29.) MÖK határozat alapján 2018. április 1. napjától 31 fő, mely a 85/2017. (XI.9.) MÖK határozat értelmében 2020. december 1. napjától 29 főre változott.

A humánpolitikai feladatok ellátása magába foglalja a jogviszony létesítések, megszűnések, a kinevezés módosítások végrehajtása, adatváltozások kezelése, jóléti és szociális juttatások igénylésével kapcsolatos eljárások kezelését, szabadságolási terv készítését, szabadságok nyilvántartását, kitüntetések előkészítését, vagyonnyilatkozatok kezelését és nyilvántartását, mely feladatok végrehajtásának egy része közvetlen megyei jegyzői irányítással történt.

A hivatal személyi állományi összetétele 2020. december 31-én:

Betöltött álláshelyek száma: 24 fő, ebből 1 fő hivatalvezető; 3 fő irodavezető; 20 fő ügyintéző köztisztviselő.
Tartósan távol van 3 fő köztisztviselő.
Az üres álláshelyek száma: 2.

Az év során 2 fő új munkatárs kinevezése történ meg.
3 fő köztisztviselő munkatárs közszolgálati jogviszonya szűnt meg év közben a kinevezésben foglalt határozott idő lejártával.

A 272/2014. (XI.4.) Korm.rendelet által meghatározott pályázatmenedzsmenti feladatok ellátása a folyamatos működés biztosítása okán, szükségszerű volt eseti megbízások igénybevételére, amely segítséget nyújtott a projekt előkészítő és megvalósító munka szakmai ellátásában a szükséges szakmérnöki, jogi, menedzsmenti tevékenység területén.
A Hivatal dolgozói mellett, külső megbízással humánerőforrás bevonására is sor került, 8 fő esetében kötöttünk meghatározott időszakra, meghatározott feladat ellátására megbízási szerződést (kommunikációs, jogi, közbeszerzési, menedzsmenti területen).

A Hivatal köztisztviselői állománya felsőfokú iskolai végzettségű, magasan kvalifikált, köztük jelentős részben több éves gyakorlattal rendelkező kollégából áll. 1 fő középiskolai végzettséggel rendelkezik.

A Hivatalban foglalkoztatott férfiak és nők aránya:

- Nő: 19 fő (65 %)
- Férfi: 8 fő (35 %)

A Hivatalban foglalkoztatott köztisztviselők kor szerinti megoszlása:

Életkor	Fő
35 év alatt	4 fő
35-44 év között	9 fő
45-55 év között	8 fő
55 év felett	6 fő

A munkatársak közül 17 fő rendelkezik valamely nyelvből (angol, német, francia) alap, közép, vagy felsőfokú nyelvvizsgával.

A közszolgálati tisztviselők továbbképzéséről szóló 273/2012.(IX. 28.) Korm. rendelet alapján 2014. évtől kezdődően a közszolgálati tisztviselők tanulmányi pontrendszerre épülő továbbképzéseken vesznek részt. A köztisztviselők tekintetében továbbképzési tervkészítési kötelezettsége van a munkáltatónak, mely az éves tervben foglalt képzések nyomon követését, a terv naprakész állapotban tartását is igényli. A 2020. évi terv teljesüléséről beszámoló készítése a központi elektronikus felületen keresztül történt.

A köztisztviselők négyéves képzési ciklus alatt meghatározott mennyiségű továbbképzést kötelesek elvégezni. A továbbképzések teljesítésének mérése tanulmányi pontrendszerrel történik. Ennek értelmében a felsőfokú végzettségű tisztviselők a továbbképzési időszak alatt legalább 128, míg a középfokú végzettségűek legalább 64 pontot kötelesek teljesíteni. Az első képzési időszak 2014. január

1. napjától 2017. december 31. napjáig tartott, 2018. január 1. napjával új képzési időszak kezdődött meg. A közszolgálati életpályamodellt támogató továbbképzési rendszer keretében 21 fő vett részt 44 - a Nemzeti Továbbképzési Intézet által akkreditált - továbbképzésen 2020. évben.

A közigazgatási alapvizsgát a közigazgatásba belépőnek érettségi végzettség esetén 2 év, felsőfokú végzettség esetén 1 év alatt kell letennie. A Hivatal 1 munkatársa tett sikeres alapvizsgát a 2020. évben.

Az éves továbbképzési tervben szereplő képzéseket a Nemzeti Közszolgálati Egyetem ütemezése szerint minden vezető és köztisztviselő folyamatosan, munkaköri feladataihoz kapcsolódóan teljesítette. A továbbképzési kötelezettség teljesítéséhez szükséges pénzügyi forrást a Hivatal költségvetése biztosította, melyet a Nemzeti Közszolgálati Egyetemnek fizettünk meg.
A továbbképzési normatív hozzájárulás mértéke 2020. évben 592.494.-Ft volt. Ez a keret a közszolgálati, illetve a vezetőképzési programok és a közigazgatási vizsga költségét fedezte.

A munkakör ellátásához is kapcsolódó tanulmányok azon felül, hogy segítik és ösztönzik a köztisztviselőt, a munkáltató számára is pozitívan hatnak, hiszen a képzésben résztvevők a megszerzett ismeretek és tudás által hatékonyabban láthatják el feladataikat, mely a hivatal jobb színvonalú működését is hivatott biztosítani.

A közszolgálati tisztviselők féléves és éves teljesítményértékelése, minősítése és teljesítménykövetelmények meghatározása személyre szólóan a törvényi előírások rendje szerint megtörtént ebben az évben is.

Az élet- és vagyonbiztonságot veszélyeztető tömeges megbetegedést okozó humánjárvány megelőzése, illetve következményeinek elhárítása, a magyar állampolgárok egészségének és életének megóvása érdekében elrendelt veszélyhelyzet során teendő intézkedésekről szóló 41/2020. (III. 11.) Kormány rendeletre tekintettel, valamint a közszolgálati tisztviselőkről szóló 2011. évi CXCIX. törvény (a továbbiakban: Kttv.) 91. § (1) bekezdésében foglaltak alapján 2020. március 18. napjától a Veszprém Megyei Önkormányzati Hivatal köztisztviselői állományára vonatkozóan lakóhelyről történő „távmunkavégzés” elrendelésére került sor 2020. június 15. napjáig. A Hivatal ez idő alatt is zavartalanul működött, folyamatos ügyeleti rendszer került kialakításra a helyhez kötött feladatok maradéktalan ellátása érdekében. A 2020. november 4. napjától elrendelt veszélyhelyzet 2020. évi időszakában a munkavégzés a hivatali munkahelyen történt, de indokolt esetben kérelemre a munkáltatói jogkör gyakorlója engedélyezte a távmunkavégzést.

A 2020. évben a „Családbarát munkahelyek kialakításának és fejlesztésének támogatása” címmel kiírt pályázaton a Veszprém Megyei Önkormányzat elnyerte a Családbarát munkahely címet.
A koronavírus járvány egyik jelentős tanulsága, hogy az egészség megőrzése a legfontosabb, melynek nélkülözhetetlen eleme a prevenció, ezért a „Családbarát munkahely megőrzése a Veszprém Megyei Önkormányzatnál” címen benyújtott pályázattal elnyert összegből a Hivatal köztisztviselőinek az egészségügyi állapotfelmérésére, szűrésére kerül sor 2021. évben.

ÜGYIRATFORGALOM

A Veszprém Megyei Önkormányzati Hivatalban 2020. évben is központi iratkezelési rendszer működött, ahol a mindennapi iratkezeléssel kapcsolatos feladatokat az Önkormányzati Iroda szervezeti egységhez tartozó iktató, irattáros munkatárs végezte. A hivatalnak címzett iratok érkeztetése, iktatása és azok irattárazása, valamint a kimenő levelek postázási feladatainak ellátása a törvényi előírásoknak megfelelően 2019. január 1. napjától már az ASP szakrendszer használatával történt.

A hivatal munkatársainak személyi anyagait a humánpolitikai referens, megyei jegyzői titkár az Önkormányzati Iroda helyiségében lévő páncélszekrényben elkülönítetten kezeli és őrzi.
Az ügyiratok irattárazása központilag, az Önkormányzati Irodán belül számítógéppel az ASP iratkezelő szakrendszer és a 2018. december 31-ig használt IRMA iktatóprogram összehangolt, együttes használatával történt. A kézi irattárban - az iktató helyiségében - az aktuális, valamint az azt megelőző év lezárt ügyiratai találhatók. Az elintézett ügyek iratainak tárolása a hivatal kézi, és központi irattárában az irattári tervnek megfelelően kialakított irattári rendszer szerint történik. A kézi irattárból az iratok a központi irattárba minden év március 31-ig kerülnek áthelyezésre.
A központi irattár a Megyeháza Társasházának három alagsori, valamint egy, - a hivatal irodáinak bejáratait összekötő folyosó végén lévő - zárható helyiségében található.

Az iratok selejtezése az irattári terv alapján történik, legalább 3 tagú selejtezési bizottság végzi. Ennek a feladatnak az ellátása a napi munkavégzés mellett jelentős idő- és energiaráfordítást igényel az érintett munkatársaktól.
A selejtezésről 3 példányban jegyzőkönyv készül, melyet iktatni és továbbítani kell annak tételszintű iratjegyzék mellékletével együtt a selejtezés engedélyezése céljából a Magyar Nemzeti Levéltár Veszprém Megyei Levéltárnak.
A nem selejtezhető iratok általában 15 évi őrzési idő után, az irattári terv szerint, átadás-átvételi jegyzőkönyv kíséretében, annak mellékletét képező átadási egység szerinti tételjegyzékkel együtt, teljes, lezárt évfolyamokban, előzetes egyeztetés után – az illetékes levéltárnak kerülnek átadásra. A visszatartott ügyiratokról külön jegyzék készül.

A hatósági statisztikai adatgyűjtés az önkormányzat (közgyűlés, bizottságok, nemzetiségi önkormányzat), a közgyűlés elnöke és a hivatal teljes ügyiratforgalmára terjedt ki, melyet már a Kormányhivatal felé nem kell továbbítanunk.

Ügyiratforgalmi statisztika

A vizsgált időszak: 2020.01.01-2020.12.31.

Név	Főszám	Alszám	Irodák százalékos aránya
8-as Főút Térségi Fejlesztési Tanács 2020.	4	35	0,7%
Elnöki Kabinet 2020.	30	91	1,8%
Főépítészi, Területfejlesztési és Területrendezési Iroda 2020.	227	1491	29,3%
Gazdasági Iroda 2020.	60	324	6,4%
Megyei Jegyző 2020.	47	151	3,0%
Megyei Jegyzői Kabinet 2020.	66	1005	19,7%
Német Önkormányzat 2020.	25	97	1,9%
Önkormányzati Iroda 2020.	235	1174	23,0%
Roma Nemzetiségi Önkormányzat 2020.	21	139	2,7%
Személyzeti Ügyek 2020.	150	588	11,5%
Összesen:	**865**	**5095**	100%

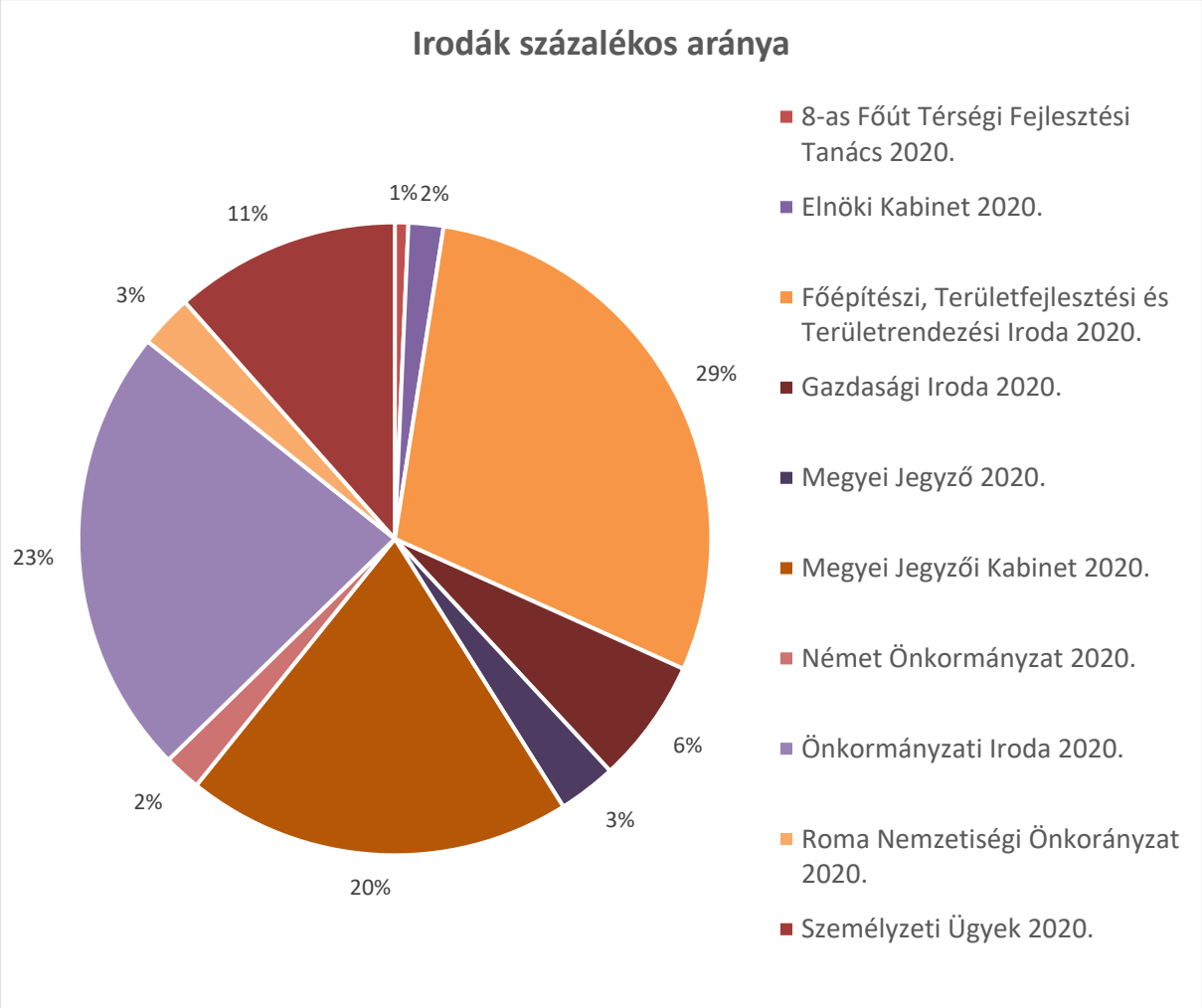
Irodák százalékos aránya
1%
2%
29%
6%
3%
20%
2%
23%
3%
11%
8-as Főút Térségi Fejlesztési Tanács 2020.
Elnöki Kabinet 2020.
Főépítészi, Területfejlesztési és Területrendezési Iroda 2020.
Gazdasági Iroda 2020.
Megyei Jegyző 2020.
Megyei Jegyzői Kabinet 2020.
Német Önkormányzat 2020.
Önkormányzati Iroda 2020.
Roma Nemzetiségi Önkoránzat 2020.
Személyzeti Ügyek 2020.

VESZPRÉM MEGYEI ÖNKORMÁNYZATI HIVATAL KSH megyekód: településkód:Veszprém

I.
AZ IKTATOTT ÜGYIRATOK SZÁMA 2020-BEN

	Ágazat	Sorszámra	Gyűjtőív sorszámára	Alszámra
		Iktatott iratok száma		
A	Pénzügyek	31	-	83
	Ebből: 1. Adóigazgatási ügyek	8	-	22
	2. Egyéb pénzügyek	23	-	61
B	Egészségügyi igazgatás	1	-	31
C	Szociális igazgatás	-	-	-
E	Környezetvédelmi, építési ügyek, településrendezés, területrendezés kommunális igazg.	218	-	2148
	Ebből: 1. Környezet- és természetvédelem	1	-	3
	2. Településrendezés, területrendezés	212	-	2135
	3. Építési ügyek	5	-	10
	4. Kommunális ügyek	-	-	-
F	Közlekedés és hírközlési igazgatás	-	-	-
G	Vízügyi igazgatás	-	-	-
H	Önkormányzati, igazságügyi és rendészeti igazgatás	33	-	150
	Ebből: 1. Anyakönyvi és állampolgársági ügyek	2	-	4
	2. A polgárok személyi adatainak, lakcímének nyilvántartásával kapcsolatos	-	-	-
	3. Választásokkal kapcsolatos ügyek	20	-	124
	4. Rendőrségi ügyek	-	-	-
	5. A helyi tűzvédelemmel kapcsolatos ügyek	1	-	3
	6. Menedékjogi ügyek	-	-	-
	7. Igazságügyi igazgatás	3	-	6
	8. Egyéb igazgatási ügyek	7	-	13
I	Lakásügyek	-	-	-
J	Gyermekvédelmi és gyámügyi igazgatás	1	-	2
K	Ipari igazgatás	-	-	-
L	Kereskedelmi igazgatás, turisztika	24	-	88
M	Földművelésügy, állat- és növény-egészségügyi igazgatás	-	-	-
N	Munkaügyi igazgatás, munkavédelem	1	-	2
U	Önkormányzati és általános igazgatási ügyek összesen	520	-	2450
	Ebből: 1. Képviselő-testület iratai	75	-	552
	2. Nemzetiségi önkormányzat iratai	7	-	95
	3. Az önkormányzati hivatalnak, polgármesteri hivatalnak	438	-	1803
P	Köznevelési és közművelődésügyi igazgatás	33	-	127
R	Sportügyek	1	-	5
X	Honvédelmi, katasztrófavédelmi igazgatás, fegyveres biztonsági őrség	2	-	9
	Ebből: 1. Honvédelmi igazgatás	2	-	9
	2. Katasztrófavédelmi igazgatás	-	-	-
	3. Fegyveres biztonsági őrség	-	-	-
	Mindösszesen:	865	-	5095

Dátum: 2021. május 14.

Rögzítette

Ellenőrizte

FELADATOK RÉSZLETEZÉSE

A Mötv. 27. § (1) bekezdése a megyei önkormányzat kötelező feladatellátására négy alapvető területet jelöl ki az alábbiak szerint:

- területfejlesztési,
- területrendezési,
- vidékfejlesztési és
- koordinációs feladatok.

Ezen túl ágazati jogszabályok is állapítanak meg kötelező feladatokat, valamint az önkormányzat és a Hivatal önként vállalt feladatokat is ellát, a Veszprém Megyei Önkormányzat Szervezeti és Működési Szabályzatában foglaltak alapján.

A kötelező önkormányzati feladatok elsőbbségének szem előtt tartásával, a Hivatal egyik jelentős tevékenysége 2020. évben e területeken, valamint a testületi munka előkészítéséhez, koordinálásához, az elfogadott testületi döntések végrehajtásának szervezéséhez, a Közgyűlés, a bizottságok és tisztségviselők munkájának támogatásához kapcsolódott.

A közgyűlési előterjesztések elkészítése során – a törvényességi szempontok és követelmények maradéktalan érvényesítése mellett – a Hivatal fokozottan törekedett arra, hogy az előterjesztések a közgyűlési döntés meghozatalához szükséges valamennyi lényeges háttér-információt, releváns tény- és adattartalmat bemutatva kerüljenek a testület elé, hozzájárulva ezáltal a szakmai és jogi követelményeknek megfelelő döntés meghozatalához.

Az előterjesztések megfelelő jogi szempontú előkészítését támasztja alá az a tény, hogy a Kormányhivatal 2020. évben törvényességi észrevétellel – sem a Közgyűlés sem a bizottságok munkáját érintően – nem élt.

A Hivatal belső egységeinek feladata és a munkatársak munkaköre konkrétan körülhatárolt, így a Hivatal 2020. évi tevékenységének bemutatását a korábbi évek gyakorlata szerint a végzett feladatok oldaláról közelítettem meg.

ÖNKORMÁNYZATI IGAZGATÁSI FELADATOK AZ ÖNKORMÁNYZATI IRODA TEVÉKENYSÉGÉBEN

Az Önkormányzati Iroda látja el a közgyűlés és a bizottságok működésével kapcsolatos döntés előkészítési- és végrehajtási feladatokat, gondoskodik a jegyzőkönyvek és a meghozott döntések informatikai rendszerbe és a rendeletek Nemzeti Jogszabálytárba határidőre történő feltöltéséről. 2019. óta a Nemzeti Jogszabálytáron keresztül működő Törvényességi Felügyeleti Írásbeli Kapcsolattartás modul keretében teljesíti az Iroda az ott kért, a megyei önkormányzat szervezeti és személyi struktúrájához kapcsolódó adatok feltöltését.

A közgyűlés tagjai számára folyamatos tájékoztatást készít a lejárt határidejű határozatok végrehajtásáról.

Fontos feladatot jelent az iroda számára a megyei önkormányzat munkáját meghatározó jogszabályok változásainak nyomon követése, szerződések, megállapodások előkészítése, valamint az önkormányzati rendeletek, belső szabályzatok tervezeteinek előkészítése, hatályosságuk folyamatos figyelemmel kísérése, szükség esetén módosításuk előkészítése.

Az iroda készíti elő ezenkívül a Veszprém Megyei Önkormányzat és jogelődje által létesített lakásépítési alapból nyújtott munkáltatói kölcsön és járulékai visszafizetésének biztosítékául az ingatlan-nyilvántartásba bejegyzett jelzálogjog törlésre vonatkozó nyilatkozatokat.

Ezen szervezeti egységhez tartozik továbbá az informatika, ügyiratkezelés, és a humánpolitika feladatai, valamint a hivatali gépjárműhasználattal kapcsolatos feladatok, a mobiltelefon flottájával kapcsolatos teendők, a nemzetiségi önkormányzatokkal kapcsolatos igazgatási tevékenység, a közgyűléshez kapcsolódó rendezvények előkészítése, lebonyolítása, továbbá az Elnöki Kabinettel együttműködve a kommunikációs, ifjúsági, sport, idegenforgalom és nemzetközi kapcsolatok feladatainak ellátásában is közreműködött az Iroda.

Veszprém Megyei Önkormányzat Közgyűlésének összetétele, szerveinek működése és tevékenysége

A 2019-es magyarországi önkormányzati választás eredményeként a 2019-2024 közötti öt éves időszakra a megyei közgyűlés képviselő-testületébe delegált tagok (17 fő) személyében a tavalyi évben nem történt változás.

A Veszprém Megyei Önkormányzat Közgyűlésének összetétele, képviselőcsoportjai:

A Veszprém Megyei Önkormányzat Közgyűlésének 2019. november 28. napján megtartott munkaülésén a megyei közgyűlés elnöke az alábbi frakciók megalakulásáról adott tájékoztatást:

- FIDESZ-Magyar Polgári Szövetség – Kereszténydemokrata Néppárt (10 képviselő)
- Demokratikus Koalíció (2 képviselő) – Magyar Szocialista Párt (1 képviselő)
- Jobbik Magyarországért Mozgalom (2 képviselő) – Momentum Mozgalom (1 képviselő)

A megyei közgyűlésbe 1 főt delegált továbbá a Mi Hazánk Mozgalom, aki nem tagja egyik képviselőcsoportnak sem.

Változások:
2020. augusztus 2-án a Jobbik Magyarországért Mozgalom egyik képviselője bejelentette, hogy kilépett a JOBBIK Magyarországért Mozgalomból és megyei közgyűlési munkáját független képviselőként folytatja, de továbbra is a Jobbik Magyarországért Mozgalom – Momentum Mozgalom közgyűlési frakció tagjaként.

A közgyűlés munkaülései:

A koronavírus világjárvánnyal összefüggésben kihirdetett veszélyhelyzetre tekintettel, figyelemmel a katasztrófavédelemről és a hozzá kapcsolódó egyes törvények módosításáról szóló 2011. évi CXXVIII. törvény 46. § (4) bekezdésében foglaltakra, a közgyűlés 2020. évben 5 alkalommal ülésezett. A megyei közgyűlés elnöke a februári, a júliusi (eredetileg júniusra ütemezett) és a szeptemberi munkaüléseken kívül két alkalommal – augusztus és október hónapban – rendkívüli ülés összehívását kezdeményezte. A megyei közgyűlés 2020. évi munkája során összesen 56 napirendet tárgyalt, 9 rendeletet alkotott és 71 határozatott hozott. A munkatervben meghatározottaktól eltérően az április, november és december hónapokra tervezett munkaülések megtartására a veszélyhelyzetben nem nyílt lehetőség.

A megyei közgyűlés elnöke a közgyűlés és bizottságai feladat- és hatáskörében eljárva a veszélyhelyzet idején:

- 2020.03.11. naptól 2020.06.18. napig a különleges jogrend szabályaihoz alkalmazkodva 2 rendeletet alkotott és összesen 37 határozatot hozott (12 határozatot a közgyűlés, 25 határozatot a bizottságok hatáskörében)
- 2020.11.04. naptól 2020.12.31. napig 1 rendeletet alkotott és 38 határozatot hozott meg (15 határozatot a közgyűlés és 23 határozatot a bizottságok hatáskörében).

Közgyűlés üléseinek száma		Tárgyalt napirendek száma	Rendeletek száma	Határozatok száma
Nyílt	5	50	9	57
Zárt	4	6	-	14
ÖSSZESEN		**56**	**9**	**71**

Elnöki döntések		Előterjesztések száma	Rendeletek száma	Határozatok száma
KGY hatáskörében		37	3	27
Bizottságok hatáskörében		35	-	48
ÖSSZESEN		**72**	**3**	**75**

A veszélyhelyzet ideje alatt meghozott elnöki döntések tekintetében nagy hangsúlyt helyeztünk a döntést megalapozó előterjesztések és a meghozott döntések jogszabályoknak megfelelő nyilvánosságára, valamint a közgyűlés tagjainak folyamatos tájékoztatására.

A Veszprém Megyei Önkormányzat Közgyűlésének bizottságai:

A Mötv. 43.§ (3) bekezdésében foglaltak alapján a Veszprém Megyei Önkormányzat Közgyűlése a 2019. november 28-ai ülésén az önkormányzat hatályos SZMSZ-ét felülvizsgálva az alábbi állandó és ideiglenes bizottságok felállításáról döntött:

- **Pénzügyi, Területfejlesztési és Területrendezési Bizottság** *(állandó bizottság)*
- **Ügyrendi Bizottság** *(állandó bizottság)*
- **Veszprém Megyei Értéktár Bizottság** *(állandó bizottság)*
- **Terület- és Településfejlesztési Operatív Program Bizottság** *(ideiglenes bizottság)*

A közgyűlés bizottságainak ülései (tárgyalt napirendjei és meghozott határozatai):

Bizottság megnevezése	Nyílt ülések száma	Zárt ülések száma	Tárgyalt napirendi pontok száma	Határozatok száma
Ügyrendi Bizottság	4	3	29	45
Veszprém Megyei Értéktár Bizottság	4	0	19	37
Elnöki döntés a bizottság hatáskörében a veszélyhelyzet ideje alatt			1	1
Pénzügyi, Területfejlesztési és Területrendezési Bizottság	5	1	39	55
Elnöki döntés a bizottság hatáskörében a veszélyhelyzet ideje alatt			26	26

Terület- és Településfejlesztési Operatív Program Bizottság	-	4	9	25
Elnöki döntés a bizottság hatáskörében a veszélyhelyzet ideje alatt			8 előterjesztés *(zárt ülés szabályai szerint lebonyolított döntési eljárás)*	20

A **Pénzügyi, Területfejlesztési és Területrendezési Bizottság** 2020-ban a pandémiás helyzethez alkalmazkodva szervezte meg a Veszprém megye települési önkormányzatai részére meghirdetett, „A tiszta és virágos Veszprém megyéért" közterület szépítési versenyt. A felhívásra jelentkező települési önkormányzatok valamennyien sikeresen teljesítettek, azonban a járványhelyzet nem tette lehetővé a díjátadó ünnepség megtartását.

A **Veszprém Megyei Értéktár Bizottság** 8 új, 2020. december 31-ig pedig összesen 90 nemzeti értéket vett fel a megyei értéktárba, amelyek nyilvántartása szakterületenkénti kategóriák szerint:

- agrár- és élelmiszergazdaság: 6 db
- egészség és életmód: 2 db
- épített környezet: 9 db
- ipari és műszaki megoldások: 7 db.
- kulturális örökség: 57 db (ebből 1 db nemzetiséghez kapcsolódó érték)
- természeti környezet: 6 db
- turizmus és vendéglátás: 3 db

A **Terület- és Településfejlesztési Operatív Program Bizottság** a Terület- és Településfejlesztési Operatív Program 9 db felhívására benyújtott 40 db támogatási kérelem tekintetében alakította ki álláspontját.

A Veszprém Megyei Önkormányzat testületei demokratikusan, SZMSZ szerint működtek 2020. évben – a felügyeleti és egyéb külső szervek sem szakmai, sem törvényességi szempontból észrevétellel nem éltek.

<u>Közgyűléshez kapcsolódó rendezvények:</u>

A munkaterv szerinti ünnepi megemlékezések megszervezését és lebonyolítását nagyban befolyásolták a koronavírus-világjárvány terjedésének megelőzésével kapcsolatos intézkedések. Január első napjaiban évindító állófogadást tartottunk a Megyeháza Szent István termében, meghívott vendégeink nagy arányú részvételével. Kiemelt szervezési feladatot jelentett a 2020. évben megrendezett Megyebál, ahol szervező partner volt a Médiaworks Hungary Zrt., a bál díszvendégeként Balatonfüred városa mutatkozott be. Nemzeti ünnepeinkhez kapcsolódóan március 15-ei rendezvényünket Tihany településsel közösen készítettük elő, azonban a 2020. március 11. napján kihirdetett veszélyhelyzetben a megyei közgyűlés elnöke, Veszprém megye Kormánymegbízottja, a település polgármestere és a megyei jegyző néma koszorúzással emlékezett a szabadságharc eseményeire.
Az 1956-os forradalom és szabadságharc évfordulója tiszteletére az október 22-ei rendkívüli ülés után a Megyeháza I. emeletén található 1956-os emléktábla megkoszorúzását követően a megyei képviselők közösen helyezték el a megemlékezés virágait a Brusznyai Árpád emlékműnél.
A 2020. november 4. napján kihirdetett veszélyhelyzet rendelkezéseire tekintettel az önkormányzat megalakulásának évfordulója alkalmából december hónapban tartandó ünnepség megvalósítására, valamint a megyei kitüntetések átadására nem nyílt lehetőség.

Területi nemzetiségi önkormányzatok

A megyei önkormányzat kötelező feladatát képezi a területi nemzetiségi önkormányzatok működési feltételeinek biztosítása, a testületi munka támogatása.
Az elmúlt évekhez hasonlóan a Hivatal fokozott figyelmet fordított a területi nemzetiségi önkormányzatok zavartalan testületi működéséhez szükséges jogi, szakmai, technikai és ügyviteli segítség megadására. Elmondható, hogy mind a Veszprém Megyei Roma Nemzetiségi Önkormányzat, mind a Veszprém Megyei Német Önkormányzat törvényes működéséhez a Hivatal útján a szükséges jogi, pénzügyi és adminisztratív támogatás biztosított volt. A példaértékű együttműködésnek is köszönhetően évről évre jelentősebb mértékű állami támogatásokat nyernek el a területi nemzetiségi önkormányzatok a működés hatékonyságát vizsgáló, állami forrásból megállapított feladatalapú támogatások megállapítása során.

A Veszprém Megyei Német Önkormányzat 2020. évi működését is nagyban befolyásolta a pandémiás időszak. Költségvetési bevételeinek hatékony felhasználása érdekében a pénzügyi lehetőségeit folyamatosan felülvizsgálta, mely következtében a 2020. évi költségvetésének megállapításáról szóló 18/2020. (II.16.) MNÖ határozatát öt alkalommal módosította. A Bethlen Gábor Alapkezelő Zrt. felé 2019. évben benyújtott pályázati igényeket a bíráló támogatásra alkalmasnak ítélte, ugyanakkor a járványügyi helyzetre való hivatkozással Támogatói Okiratok nem kerültek kibocsátásra. A megítélt működési, és feladatalapú támogatások felhasználásával egy korábbi kiadvány újra nyomását, két kiadvány bővítését, valamint további egy kiadvány lektorálását készítette el. Két továbbképzés megszervezésével a megyei nemzetiségi óvodai, illetve általános iskola alsó osztályos pedagógusok részére nyújtott segítséget a nemzetiségi nevelésben. A Veszprém Megyei Német Önkormányzat fontos céljának tekinti a rendelkezésre álló források széles körű felhasználását a nemzetiség kulturális autonómiája megőrzésével, valamint az érdekképviselettel összefüggésben.

A Veszprém Megyei Német Önkormányzat jelentős szerepet vállal a Veszprém Megyei Önkormányzat németországi Wunsiedel körzettel fennálló testvérkapcsolatának fenntartásában viszont a tömeges megbetegedést okozó SARS-CoV-2 koronavírus világjárvány következményei miatt a 2020. évre tervezett programjai, nevezetesen a nemzetiségi óvónők autentikus nyelvi környezetben történő továbbképzése, ifjúsági csoportok kölcsönös nyári táboroztatása, valamint a Harry Kripner Alapítvány által támogatott nemzetközi rajzpályázati projekt lebonyolítása halasztásra került.

A Veszprém Megyei Roma Nemzetiségi Önkormányzat közfoglalkoztatás keretében két foglalkoztatási időszakra nyújtott támogatással ebben az évben is 1-1 fő közfoglalkoztatottat alkalmazott a roma ügyek intézésére, a települési önkormányzatokkal történő kapcsolattartásra, programok, képzések szervezésére. Az adminisztrációs és titkári munkák ellátását a Hivatal az előző évek gyakorlatának megfelelően irodai helyiséggel, irodai eszközökkel, telefonhasználattal támogatja. Az Emberi Erőforrás Támogatáskezelő két program sikeres megvalósításához nyújtott 1 800 000 Ft összegben támogatást. A Hivatal a kitűzött célok megvalósítása érdekében aktívan részt vett a projektek pénzügyi dokumentációinak (megrendelők, utalványozások, hitelesítések, záradékolások, pénzügyi beszámolók, stb.) megfelelő formában történő elkészítéséről. A Veszprém Megyei Roma Nemzetiségi Önkormányzat a megye roma nemzetiségi települési önkormányzataival, hat megyei tanodával, valamint a Veszprém Megyei Rendőrfőkapitánysággal kötött együttműködési megállapodást a roma nemzetiséget érintő társadalmi különbségek felszámolása, valamint a társadalmi felzárkózás érdekében, továbbá a roma közösség kulturális önazonosságának megerősítésével, kulturális autonómiájával összefüggésben. A települési önkormányzatokkal együttműködésben csaknem egymillió forintot fordított közösségi programok megszervezésére.

A nemzetiségi önkormányzatok és bizottsága üléseit, tárgyalt napirendjeinek számát, meghozott határozatait az alábbi táblázat tartalmazza:

Nemzetiségi önkormányzat megnevezése	nyílt ülések száma	zárt ülések száma	tárgyalt napirendi pontok száma	meghozott határozatok száma
Veszprém Megyei Német Önkormányzat	5	0	34	84 (elnöki jogkörben: 6)
Veszprém Megyei Roma Nemzetiségi Önkormányzat	4	0	14	48 (elnöki jogkörben: 1)

Nemzetiségi önkormányzat bizottságának megnevezése	nyílt ülések száma	zárt ülések száma	tárgyalt napirendi pontok száma	meghozott határozatok száma
Veszprém Megyei Német Önkormányzat Pénzügyi Bizottsága	5	0	9	16
Veszprém Megyei Roma Nemzetiségi Önkormányzat Pénzügyi Bizottsága	4	0	8	12

Informatikai fejlesztések, feladatok

A Veszprém Megyei Önkormányzati Hivatal 2020. évi informatikai és telekommunikációs fejlesztéseit nagymértékben befolyásolta a törvényi előírások betartása, az elavult informatikai technológiák fejlesztési igényei, illetve a COVID-19 járványhelyzet által kikényszerített új informatikai lehetőségek támogatása.
Az önkormányzati ASP rendszerről szóló 257/2016. (VIII.31.) Kormányrendeletnek, illetve a 2013. évi L. törvény által támasztott elektronikus információbiztonsági követelményeknek egyaránt megfelelt a Hivatal működése, de ugyanakkor a COVID-19 járványhelyzet kialakulása miatt jelentős változást kellett eszközölni a hagyományos informatikai és kommunikációs tevékenységeknél, illetve nagyobb hangsúlyt kellett fektetni a megfelelő biztonság kialakítására.
Ennek megfelelően lecserélésre került a Panda Endpoint Protection Plus vírusírtó program, mivel a vírusvédelmi megoldások lineárisan fejlődnek, a rosszindulatú programok mennyisége exponenciálisan nő, és a támadások sokkal kifinomultabbak lettek. Az új bevezetett rendszer a Panda Adaptive Defense 360 így már teljeskörű védelmet biztosít az elterjedt új típusú támadások ellen a valós idejű megelőzéssel.
A COVID-19 járványhelyzetben megteremtésre került a távmunkavégzés munkajogi és informatikai kerete. A távmunkavégzés szabályozása jelentős mértékben érintette az informatikai háttér és az adatbiztonság fejlesztését.
Első lépésben beszerzésre kerültek a hordozható eszközök az otthoni munkavégzés technikai hátterének biztosításához. Második lépésben kialakításra került egy kettős autentikációt igénylő SSL titkosított csatornát használó beléptető rendszer VPN protokoll bevezetésével a hivatali hálózati struktúra elérhetőségének biztosítására. Mind a szabályzási, mind a technikai és biztonsági feltételek teljesítése megtörtént és az év végén bevezetésre került a teljes távmunka támogató rendszer.
A Hivatal működését támogató multifunkciós eszközök terén is történtek kisebb változások. A gazdaságosságot és hatékonyságot figyelembe véve a munkavégzést biztosító multifunkciós eszközöket a Hivatal részére, bérleti és üzemeltetési szolgáltatási szerződés keretén belül biztosítottuk.

Fontos, hogy a távmunkavégzés során a háttérben működő szerverek és egyéb adattároló egységek folyamatosan, napi 24 órában elérhetőek legyenek, ezért a központi egységek áram ellátását új, korszerűbb szünetmentes egységekre cseréltük.

Jogi vonatkozású feladatok

Korábban a Veszprém Megyei Önkormányzat által nyújtott munkáltatói kölcsönök befizetésével kapcsolatos jelzálogjog törlések és a be nem fizetett összegekkel kapcsolatos behajtási eljárások intézésére több esetben került sor 2020. év folyamán is.
Különböző, az Önkormányzat és a Hivatal tevékenységével kapcsolatos szerződések készítése, a mások által készített szerződések jogi felülvizsgálata is számos alkalommal jelentett feladatot.
Hivatalos szervek által kért, és részükre adott tájékoztató levelek, megkeresések elkészítése is rendszeresen előforduló feladatként jelentkezett.
A Hivatal kiemelt feladatként kezelte az önkormányzati rendeletek, belső szabályzatok, dokumentumok célszerűségi és törvényességi szempontú vizsgálatát is.

VÁLASZTÁSSAL KAPCSOLATOS FELADATOK

A választási eljárásról szóló 2013. évi XXXVI. törvény 66. § (1) bekezdése alapján a Területi Választási Iroda (a továbbiakban: TVI) vezetője a megyei önkormányzat jegyzője.
A választással kapcsolatos jogi, igazgatási, pénzügyi, logisztikai feladatokat a Hivatalon belül a megyei jegyző által irányított TVI tagjai végzik, az informatikai feladatokat pedig a Kormányhivatal megbízott kormánytisztviselői látják el.

Az időközi választások Helyi Választási Irodák (a továbbiakban. HVI) általi lebonyolításához a TVI nyújt segítséget. A TVI feladatokat a Hivatal a Kormányhivatal megbízott kormánytisztviselőivel együtt látja el. 2020-ban négy település (Balatonfűzfő, Balatonszepezd, Megyer, Szigliget) tekintetében volt időközi önkormányzati választás a képviselőtestület feloszlása miatt.

A veszélyhelyzet idejére eső időközi választásokra vonatkozó átmeneti rendelkezésekről szóló 483/2020. (XI. 5.) Korm. rendelet 2. § (2) bekezdésére figyelemmel a veszélyhelyzet megszűnését követő napig időközi választás nem tűzhető ki, a már kitűzött választások elmaradtak. Veszprém megyében 2020. évben két település vált érintetté a kitűzött választások elmaradásában.

Település megnevezése	Az időközi választás kitűzött napja	Választás típusa	Választás oka
Kerta	2020.11.08.	helyi önkormányzati képviselők választása (2 fő)	a képviselők száma a képviselőtestület vagy közgyűlés működéséhez szükséges létszám alá csökkent
Balatonudvari	2020.11.22.	polgármester-választás	lemondás

A Veszprém Megyei TVI pénzügyi ellenőrzéssel megbízott munkatársai hajtották végre a Veszprém megyei HVI-k által készített pénzügyi elszámolások ellenőrzését. A TVI, valamint a HVI-k a pénzügyi elszámolásaikhoz kapcsolódó, előírt feltöltendő dokumentumaikat elektronikus formában rögzítették és csatolták fel a Választási Kommunikációs és Információs Rendszeren belül a Választási Pénzügyi Információs Rendszerbe (a továbbiakban: VÁKIR/VPIR). A TVI a HVI-knél lefolytatott ellenőrzéseket az elektronikusan feltöltött dokumentumok alapján végezte el. Az ellenőrzési

tevékenység a támogatás rendeltetésszerű felhasználására és a felhasználás választási eljárásról szóló törvénynek és a végrehajtására kiadott rendeleteknek való megfelelőségének vizsgálatára fókuszált. Az ellenőrzés során a költségvetési támogatások ellenőrzésére vonatkozó szabályokat kellett alkalmazni.

Fenti települések, valamint a HVI-k pénzügyi elszámolásaiba kizárólag a kitűzött/elmaradt választás napjáig felmerült kiadások kerültek elszámolásra.

Az elszámolásokban a Helyi Választási Bizottság tagok tiszteletdíja és a munkáltatót terhelő szociális hozzájárulási adó, az időközi választások előkészítésére figyelemmel a HVI vezető/tagok díjazása, és a személyi juttatások után a munkáltatót terhelő szociális hozzájárulási adó, valamint a választással összefüggő egyéb dologi kiadások kerültek rögzítésre.

Az ellenőrzéskor feltárt hibák javítása után az elszámolások elfogadására a Veszprém Megyei TVI javaslatot tett a Nemzeti Választási Iroda felé. A Nemzeti Választási Iroda a VPIR-ben rögzített és véglegesített elszámolásokat felülvizsgálta. A Nemzeti Választási Iroda elnöke az elvégzett felülvizsgálatot követően a pénzügyi elszámolások elfogadásáról Elszámolást Elfogadó Okiratot küldött a HVI-k részére. A választási elszámolásokban elfogadásra kerülő kiadások összegének átutalásáról a Nemzeti Választási Iroda Elnöke intézkedett a HVI-k felé. A HVI vezetőjét/tagokat megillető személyi juttatás kifizetésére a pénzügyi elszámolás elfogadását követően került sor.

ELNÖKI KABINET TEVÉKENYSÉGE

A Veszprém Megyei Önkormányzati Hivatalban az Elnöki Kabinet feladatai során gondoskodik a megyei közgyűlés elnöke és alelnöke tevékenységének, hivatalos programjának szervezéséről, a vezetői feladatok ellátásához szükséges feltételek biztosításáról, a nemzetközi kapcsolatokkal, ifjúsággal, sporttal összefüggésben jelentkező feladatok ellátásáról, továbbá közreműködik az Elnök, Alelnök és a Hivatal tevékenységéhez közvetlenül kapcsolódó, sajtó, média ügyek, kulturális tevékenységgel összefüggő feladatok ellátásában. Kommunikációs szakember segítségével közreműködik a sajtómegjelenések előkészítésében, a megyei és az országos sajtó információval történő ellátásában, valamint a Veszprém Megyei Önkormányzat hivatalos honlapján, közösségi oldalán történő bejegyzések megjelenésében.

A Veszprém Megyei Önkormányzat Közgyűlése a 13/2020. (II. 13.) MÖK határozatával fogadta el a Veszprém Megyei Önkormányzat 2020-2025 évekre szóló gazdasági programját, melyben részletesen ismertetésre kerültek a nemzetközi kapcsolatokkal és sporttal kapcsolatos feladatok. A COVID-19 pandémia miatt a 2020 évre tervezett feladatok a veszélyhelyzetben irányadó rendkívüli jogrendre tekintettel jelentősen módosultak.

IFJÚSÁGGAL, SPORTTAL KAPCSOLATOS FELADATOK

A Veszprém Megyei Önkormányzat a hatályos jogszabályokban meghatározottakkal összhangban kiemelt feladatának tekinti a megye sportéletének sikeres működtetését, illetve annak segítését.

A Hivatal ifjúsággal és sporttal kapcsolatban tervezett szakmai, szervezési, és lebonyolítási feladatai a veszélyhelyzet idején hozott korlátozó intézkedések következményeként a 2020-as évben nem valósultak meg, mivel a tervezett programok: *„Megyefutás”, „Országos Szenior Sakkbajnokság”, „Veszprém Megyei Sport Díjátadó Gála”,* valamint a *„Köztársaság Kupa Megyei Atlétikai Verseny”* nem kerülhettek megrendezésre.

A ***kézilabdasport utánpótlásának fontosságára tekintettel*** a megyei önkormányzat 880.000 forint támogatásban részesítette a Telekom Veszprém Kézilabda Akadémia csapatát.

Továbbra is célja a megyei önkormányzatnak a sport feladatok területén a versenysport utánpótlás-nevelés támogatása mellett minél szélesebb körben érvényre juttatni, hogy Veszprém megye valamennyi lakosa egészségi állapotának megőrzése, javítása, a betegségek megelőzése céljából, valamint szabadidejének hasznos eltöltése szempontjából a sporttevékenységnek kiemelkedő szerepe, jótékony élettani hatása van.

NEMZETKÖZI KAPCSOLATOK

Kovászna megye, Románia

- 2019. decemberében a Veszprém Megyei Önkormányzat pályázatot nyújtott be „*Határtalan összetartozás”* címen a Bethlen Gábor Alapkezelő Zrt. felé, melynek keretében a megyei önkormányzat 1.500.000 forint támogatásban részesült. Az elnyert összeg a Csopakon megrendezésre kerülő „Bakony és Balaton Ízei” elnevezésű fesztiválon került volna felhasználásra, melyen a megyei önkormányzat vendégeként testvérmegyénk, a Kovászna megyéből érkező delegáció is részt vett volna. A veszélyhelyzet következményeként azonban a tervezett program nem valósult meg, emiatt a projekt keretében elnyert összeg várhatóan a 2021. évi „Bakony és Balaton Ízei” fesztiválon kerül felhasználásra.

2020-ban a meglévő nemzetközi kapcsolatainkkal összefüggésben egyéb esemény nem történt.

SAJTÓKAPCSOLATOK, KOMMUNIKÁCIÓS FELADATOK

Az Elnöki Kabinet feladatai közé tartozik a hivatal tevékenységéhez közvetlenül kapcsolódó, sajtó, média ügyek, kulturális tevékenységgel összefüggő feladatok ellátása. Gondoskodik a sajtómegjelenésekről, illetve közreműködik a megyei és az országos sajtó információval történő ellátásában, valamint a Veszprém Megyei Önkormányzat hivatalos honlapján, közösségi oldalán történő bejegyzések megjelenésében.

Sajtó és kommunikációs tevékenységek:

sajtótájékoztató	projektrendezvény	protokollesemény/ünnepség	egyéb programok
3	**6**	**5**	**3**

Sajtótájékoztató:

- Megyebál 2020 előzetes
- Kék Hullám Zászló eredményhirdetés
- Megyebor 2020 eredményhirdetés

Projektrendezvény:

- Horgászturisztikai fejlesztés Várpalotán
- Kiscsőszi Alkotóház átadása
- Agrárlogisztikai központ Nemesgörzsönyben
- Somló Kapuja alapkőletétel
- Bejárás az épülő veszprémi sportuszodánál

- Veszprém Megyei Foglalkoztatási Fórum

Protokollesemény, ünnepségek:

- Újévi fogadás
- Koszorúzás Tihanyban március 15-én
- Megyebál 2020
- Évértékelő a Veszprém-Főegyházmegyei Karitásznál
- Megemlékezés a vörösiszap-katasztrófa 10. évfordulóján

Egyéb programok:

- Állatvédelmi egyeztető fórum
- katasztrófavédelmi évértékelő fórum
- Videóüzenet Kovászna megyébe a Magyar Kultúra Napján

Egyéb kommunikációs tevékenységek

- a megyei önkormányzat hirdetményeinek megjelentetése
- az események, elnöki programok fotózása
- sajtóközlemények írása
- a Veszprém Megyei Önkormányzat facebook oldalára hírek írása, fotók feltöltése
- a Veszprém Megyei Önkormányzat honlapjára hírek írása, fotók feltöltése
- a megyei turisztikai kiadvány készítése a Magyar Tájakon kiadóval közösen

A protokoll események, valamint a hivatalos programok szervezésével kapcsolatos feladatok előkészítésében is segédkezik az Elnöki Kabinet.
A járványhelyzet miatt 2020-ban kevesebb rendezvény valósult meg, kommunikációs tevékenységünket ebben az időszakban főként sajtóközlemények megjelentetésével erősítettük (pl. megyei foglalkoztatási fórum, megyei közterület-szépítési verseny, állatvédelmi egyeztető fórum, TOP társadalmasítás, projektötletek gyűjtése).
Egyik nagy eredménye a 2020-as esztendőnek, hogy elkészült egy hiánypótló, Veszprém megyét bemutató turisztikai kiadvány is a Magyar Tájakon Kiadó együttműködésével.

Sajtómegjelenések alakulása:

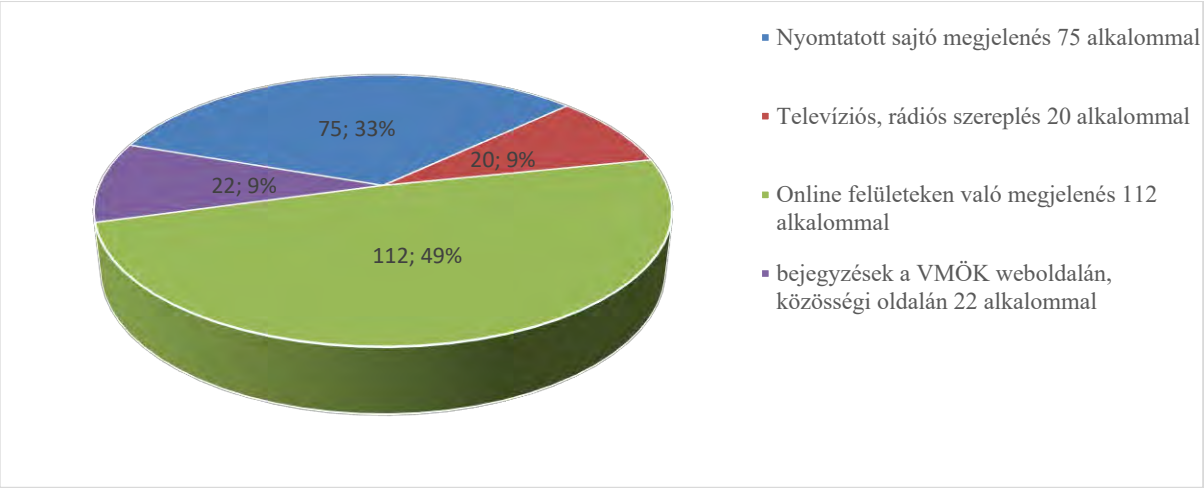

Nyomtatott sajtó	Televízió, rádió	Online felületek	bejegyzések a VMÖ weboldalán, közösségi oldalán
75	20	112	22
cikkek megjelenése: Napló (Vén Diák melléklet) (gazdasági melléklet) Veszprémi 7 Nap Balatoni Futár Vidékjáró Magazin települési újságok MTI hírek (országos sajtóban)	**tudósítások, stúdióbeszélgetések, interjúk:** Veszprém Tv Várpalota Médiacentrum Méz Rádió Füred Tv Regina Tv Szentgál Tv Pápa Tv Sümeg Tv	nyomtatott sajtó és a televíziók online felületei, hírportálok, MTI	www.vpmegye.hu https://www.facebook.com/VMÖ

PROTOKOLL ESEMÉNYEK ÉS HIVATALOS PROGRAMOK SZERVEZÉSÉVEL KAPCSOLATOS FELADATOK

A Veszprém Megyei Önkormányzat Közgyűlésének 39/2020 (VII. 9) MÖK határozata, illetve 91/2020. (XII. 17.) MÖK határozata alapján a Veszprém Megyei Önkormányzat támogatást nyújt a kistelepülések kulturális eseményeinek lebonyolításához az EMT-E-19-0195 pályázati azonosítószámú „*Kistelepülések kulturális eseményeinek támogatása”* című pályázat keretében. A határozat értelmében a 10 Veszprém megyei járás vonatkozásában járásonként 1.800.000 forint összegben lehetőség van a rendezvényt lebonyolító települési önkormányzattal kötendő együttműködési megállapodás alapján a lakosság széles körű hozzáférését biztosító kulturális eseményen fellépő előadó-művészethez kapcsolódó tevékenységet ellátó személy/szervezet által nyújtott szolgáltatás Veszprém Megyei Önkormányzat által történő finanszírozására. A 2020-as évben a SARS-CoV-2 járvány következményeként a rendezvények megtartására csak korlátozott módon volt lehetőség. A pályázati támogatásból 7 rendezvény finanszírozása történt meg, melyek az alábbiak voltak:

- XI. Nyárádi Krumpli Fesztivál (helyszín: Nyárád, Pápa járás, fellépők: Élő Forrás - Hagyományőrző Egyesület, H. Szabó Andrea énekes és Farkas Veronika énekes, támogatás összege összesen: 300.000 Ft),
- Szüreti Mulatság (helyszín: Rigács, Sümeg járás, fellépő: Romano Glaszo, támogatás összege összesen: 150.000 Ft),
- Idősek Napja (helyszín: Oroszi, Devecser járás, fellépők: Ajka Padragkút Táncegyesület és a Szabad Ötletek Színháza Közhasznú Egyesület, támogatás összege összesen: 230.000 Ft),
- Szüreti Mulatság (helyszín: Felsőörs, Balatonalmádi járás, fellépők: Dvorák-Patka Színház, Sobri-Táncműhely és Somló Banda, támogatás összege összesen: 400.000 Ft),
- Október 23-i Nemzeti Ünnep (helyszín: Litér, Balatonalmádi járás, fellépő: Kovács Nóra énekes, támogatás összege összesen: 120.000 Ft),
- Szüreti Programok: Értékszemle Szüretkor (helyszín: Balatonakali, Balatonfüred járás, fellépők: Vastag Richard néptáncos, Szeredy Krisztina és Szeles József operaénekes páros valamint Kalló Zoltán prímás és zenekara, támogatás összege összesen: 490.000 Ft),

- Szt. Mihály Napi Szabadtéri Rendezvény (helyszín: Raposka, Tapolca járás, fellépő: Tördemici Néptáncegyüttes, támogatás összege összesen: 15.000 Ft).

A támogatások összegének megoszlása a települések között:

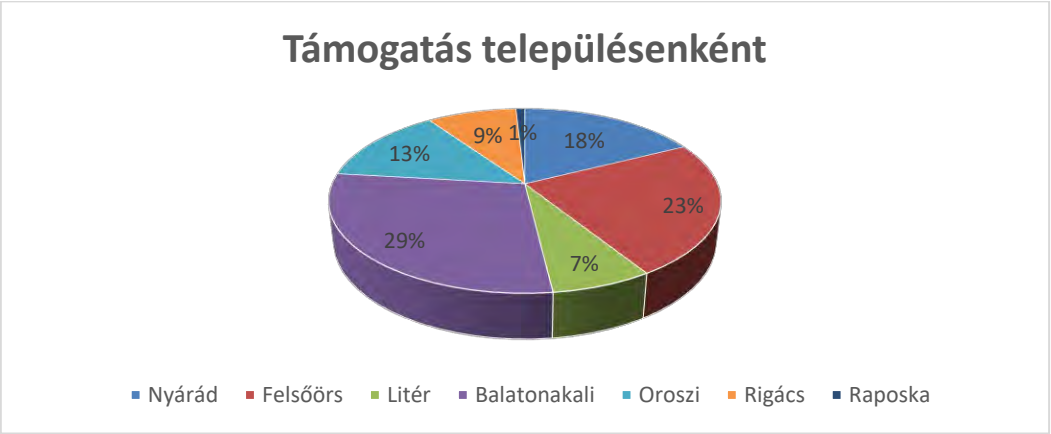

A támogatási összeg megoszlása járásonként:

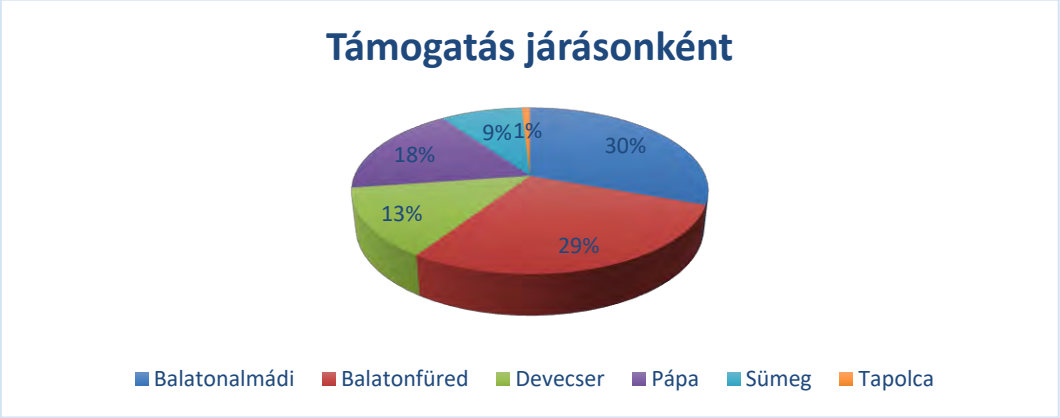

Az Elnöki Kabinet feladatai közé tartozik még a protokoll lista naprakész elkészítése, valamint a hatályban lévő szerződések nyilvántartása, melyet a kabinet munkatársai 2020-ban is teljeskörűen elláttak.

KÉPVISELŐKKEL FOLYTATOTT ÜGYVITELI FELADATOK

A Veszprém Megyei Önkormányzati Hivatalban az Elnöki Kabinet feladatai közé tartozik, hogy a megyei közgyűlés valamennyi tagjával aktív kapcsolatot tartson. Ezen felül tájékoztat és tájékozódik Veszprém megyére vonatkozó politikai és közéleti történésekről a közgyűlés tagjairól, vagy épp a tagoktól kapott információk alapján. Továbbá közreműködik abban, hogy különböző rendezvényekhez, projektekhez kapcsolatos nyilvános megjelenés, munkacsoport ülés, nemzetközi kapcsolatok programjai alkalmával a megyei közgyűlés illetékes, meghívott, vagy épp delegált tagja felkészülten részt vehessen az adott eseményen.

Idegenforgalom

A megyei önkormányzatok korábbi években tapasztalható markáns, nonprofit turisztikai tevékenységet érintő szerepvállalása teljes mértékben átalakult. Az ágazatot rendkívül érzékenyen érintette a tömeges megbetegedést okozó SARS-CoV-2 koronavírus világjárvány. A megyei turisztikai

értékek felkutatása és bemutatása szorosan kapcsolódik az értéktár mozgalomhoz. A települések, helyi értéktár bizottságok által arra méltónak ítélt nevezetességek – természeti vagy épített érték, idegenforgalmi látványosság, gasztronómiai különlegesség vagy jellegzetes esemény – felterjesztése a megyei értéktárba folyamatos.

A hagyományokhoz hűen 2020. évben ismét megválasztották Veszprém megye borait. A zsűri 38 borminta közül egy balatonszőlősi száraz fehérbort és egy nemesvitai száraz vörösbort talált a legjobbnak. A Sóskút Selection és a Rókalikak egy évig viselhetik a Veszprém Megye Bora címet. A Veszprém megye bora versenyt 2011-ben indította útjára a Veszprém Megyei Kormányhivatal és a Veszprém Megyei Önkormányzat azzal a céllal, hogy ráirányítsa a figyelmet a megye történelmi borvidékeire, az itt gazdálkodó borászokra. A megyebor versenyhez kapcsolódó borbírálatot Somlóvásárhelyen tartották még a nyár folyamán a Csordás-Fodor pincészetben, amatőr borkedvelők és a Nemzeti Agrárgazdasági Kamara elnökének részvételével.

A koronavírus járvány miatt nehéz helyzetbe került a helyi termelők többsége, az agrárszektor piaci lehetőségei beszűkültek. Az Agrárminisztérium a Magyar Nemzeti Vidéki Hálózat bevonásával a **„Termelői kosár”** elnevezésű online platform elindításával támogatta a hazai termelők értékesítési lehetőségeit, felhívva egyúttal a fogyasztók figyelmét – jelen körülmények között különösen – a magyar termékek vásárlására, amellyel közvetlenül tudják segíteni a hazai termelőket és élelmiszer-előállítókat. A kezdeményezés népszerűsítéséhez a Veszprém Megyei Önkormányzat is csatlakozott, bízva abban, hogy a sikeresen létrejött kapcsolatok révén a Veszprém megyei termelők is bővíteni tudják vásárlóik körét. A weboldal a piaci kereslet és kínálat összekapcsolásával lehetőséget nyújt arra, hogy a termelők értékesítési nehézségei csökkenjenek, és a helyi termékek aránya emelkedjen a kiskereskedelemben. A vásárlók termékkategória és földrajzi elhelyezkedés szerint válogathatnak a kínálatából, és közvetlenül vehetik fel a kapcsolatot a termelőkkel. A platform használata teljesen ingyenes, fejlesztése az igényekhez igazodva folyamatos. A felület a https://www.termeloikosar.hu oldalon érhető el.

PÉNZÜGYI ÉS GAZDÁLKODÁSI FELADATOK A GAZDASÁGI IRODA TEVÉKENYSÉGÉBEN

A Gazdasági Iroda 2020. évben ellátta a Veszprém Megyei Önkormányzat, a Veszprém Megyei Önkormányzati Hivatal, a Veszprém Megyei Roma Nemzetiségi Önkormányzat, a Veszprém Megyei Német Önkormányzat, valamint a „8-as főút” Térségi Fejlesztési Tanács gazdálkodásával kapcsolatos feladatokat. Az Iroda feladatkörei ellátásának jogszabályi alapjait az államháztartásról szóló 2011. évi CXCV. számú törvény (a továbbiakban: Áht.), valamint ennek végrehajtásáról szóló 368/2011. (XII. 31.) Kormányrendelet, továbbá az államháztartás számviteléről szóló 4/2013. (I.11.) Kormányrendelet adja meg.

A Közgyűlés döntéseinek előkészítése

A 2019. évi költségvetési gazdálkodás lezárásaként az Iroda elkészítette a zárszámadási rendelet-tervezetet, mely tartalmazta az Önkormányzat és a Hivatal költségvetési maradványának jóváhagyására vonatkozó javaslatokat is. Az államháztartás számviteléről szóló 4/2013. (I. 11.) Korm. rendelet és a Beruházás Előkészítési Alap felhasználásáról szóló 233/2018. (XII. 6.) Korm. rendelet módosításáról szóló 678/2020. (XII. 28.) Kormányrendelet egyszeri lehetőséget biztosított az önkormányzatok számára a helytelen könyveléséből, vagy átmeneti szabályok figyelmen kívül hagyásából származó eltérések miatti „fiktív”, de jogszabályi előírásoknak megfelelően nem helyesbíthető maradványok kezelésére, azzal, hogy az átmeneti szabály keretén belül egyszeri lehetőség nyílt a 2019. évi maradvány 2020. évi igénybevétele számviteli elszámolása során alkalmazandó korrekció végrehajtására. A 14/2021. (I.29.) MÖK határozattal elfogadott korrekció

során a költségvetési maradvány 976 174 Ft-tal emelkedett, azonban a Hivatal esetében +1 504 Ft eltérés továbbra is fennáll a 2019. évi december 31. napján kimutatott egyéb pénzeszközök és sajátos elszámolások mérlegfordulónapi értékelése során megállapított (nem realizált) árfolyamkülönbözetek összegével. Az eltérés a jelenlegi számviteli szabályok szerint továbbra sem korrigálható.

A jogszabályban meghatározott határidőig benyújtásra került a Közgyűlés részére az önkormányzat 2020. évi költségvetéséről szóló rendelet-tervezete az adósságot keletkeztető ügyletek vállalásáról szóló határozati javaslattal együtt. Az önkormányzat működésének és gazdálkodásának jogi szabályozása nem teszi lehetővé az adósságot keletkeztető ügyletekre történő kötelezettségvállalást. A költségvetési rendelet a 2020. év során – figyelemmel kísérve a költségvetés alakulását – három alkalommal (illetve 2021. évben további egy alkalommal, 2020. december 31-ei hatállyal) került módosításra. Az elfogadott költségvetési rendeletek alapján határidőre elkészültek a Magyar Államkincstár Veszprém Megyei Igazgatósága részére benyújtandó, a költségvetési információk összeállítására szolgáló adatszolgáltatások.

Együttműködési megállapodások alapján a Gazdasági Iroda elkészítette a Veszprém Megyei Roma Nemzetiségi Önkormányzat, a Veszprém Megyei Német Önkormányzat, valamint a „8-as főút" Térségi Fejlesztési Tanács gazdálkodásával összefüggő feladatokat. A Veszprém Megyei Önkormányzat az 53/2020. (VIII.28.) MÖK határozatával döntött a „8-as főút" Térségi Fejlesztési Tanács 2020. szeptember 30. napjával történő megszüntetéséről. A határozat rendelkezései alapján a Gazdasági Iroda elkészítette a záró beszámolót, valamint a vagyoni elemek átvezetését.

Együttműködési megállapodások alapján a Gazdasági Iroda által végzett leggyakoribb tevékenységek az alábbiak:

- Költségvetés tervezésével, módosításával, és végrehajtásával összefüggő előterjesztések készítése (17 db)
- Határozati javaslatok írásbeli előkészítése (20 db)
- Együttműködési megállapodások felülvizsgálata (2 db),
- Közbeszerzési terv (3 db),
- Elemi költségvetés készítése (3 db),
- Havi, negyedéves információs jelentések (36 db)
- Negyedéves mérlegjelentések (12 db)
- Éves költségvetési beszámoló készítése (4 db)
- KSH statisztikai adatszolgáltatás (15 db)
- Vállalkozói szerződés (1 db)
- Kimenő számla (48 db)
- Pénztári forgalom (68 db)
- Bevételi jogcímű szerződések (152 db)
- Kiadási jogcímű szerződések (658 db)
- Közfoglalkoztatás (2 pályázat 1-1 fő)
- Személyi kifizetésekkel kapcsolatos számfejtések (634 db)
- Támogatások elszámolásáról beszámoló készítése (10 db)
- Hazai pályázatok lebonyolításában közreműködés (2 db)
- Hazai pályázatok benyújtása (7 db)

<u>A költségvetés végrehajtása, gazdálkodási feladatok</u>

A Közgyűlés döntéseinek előkészítésén túl a Gazdasági Iroda 2020. évi feladatainak meghatározó részét a költségvetés végrehajtása jelentette, amely az alábbiakat foglalta magában:

- a kiadási előirányzatok terhére történő kötelezettségvállalások nyilvántartásba vétele,

- a gazdasági események számviteli rögzítése,
- az önkormányzat és a hivatal számviteli politikájának, számlarendjének, kötelezettségvállalási, értékelési és leltározási szabályzatának elkészítése,
- kötelezettségvállalások pénzügyi teljesítése (utalványrendeletek elkészítése),
- banki és házi pénztári kifizetések,
- Nemzeti Adó- és Vámhivatal felé történő adóbevallások elkészítése (ÁFA, rehabilitációs hozzájárulás, cégautóadó),
- Központi Statisztikai Hivatal felé történő negyedéves, éves jelentések készítése,
- rendszeres és nem rendszeres személyi juttatások (megbízási díj, tiszteletdíj, költségtérítés, közfoglalkoztatott bére, SZÉP kártya feltöltés, egyéb cafeteria juttatások, telefonadó, deviza ellátmány, egészségügyi költségtérítés /szemüveg/, adóköteles természetbeni juttatás, jutalom, kitüntetés, díj stb.) számfejtése és annak pénzügyi teljesítése, bérfeladás készítése, főkönyvi számlák egyeztetése,
- területi nemzetiségi önkormányzatok, térségi fejlesztési tanács költségvetésével és végrehajtásával kapcsolatos teendők,
- kimenő és beérkező számlák analitikus nyilvántartása
- megyei rendkívüli támogatás megigénylése és elszámolása,
- Európai Uniós és hazai pályázatokkal kapcsolatos pénzügyi könyvelési feladatok ellátása,
- a hivatali, valamint az önkormányzati vagyon analitikus nyilvántartásának vezetése,
- az éves leltár kiértékelésével kapcsolatos feladatok,
- tárgyi eszközök, készletek analitikus nyilvántartása,
- támogatási szerződések előkészítése,
- az önkormányzat által nyújtott támogatások elszámoltatása,
- számlázási feladatok, bevételek beszedése,
- lakásalap kezelése,
- a megyeházi társasház ellátó szervezetében képviselő személy munkájában közreműködés.

A jóváhagyott előirányzatok terhére vállalt kötelezettségek nyilvántartására az Önkormányzat és a Hivatal tekintetében is a kötelezettségvállalás, pénzügyi ellenjegyzés, teljesítésigazolás, érvényesítés és utalványozás rendjéről szóló szabályzatnak megfelelően került sor. A beszedett bevételek és teljesített kiadások módosított pénzforgalmi szemléletű kettős könyvviteli rendszerben kerültek rögzítésre. A főkönyvi könyvelés – jogszabálynak megfelelően – analitikus nyilvántartással került alátámasztásra. Az előirányzatok feladatokhoz történő alakítása, folyamatos egyeztetést követelt meg minden Irodával. A költségvetési rendeletben a közgyűlés elnökének nyújtott felhatalmazás alapján, az általános tartalék és a céltartalék felosztásával megtörtént az előirányzatok átcsoportosítása, a költségvetési rendelet módosításai során a felhasználásról, és az átvezetésekről tájékoztatás készült. A főkönyvi könyvelésben rögzített adatokból figyelemmel a koronavírusjárvány okán kihirdetett veszélyhelyzet rendkívüli jogrendje szerint meghatározott határidőre és a jogszabályi előírásoknak megfelelően elkészült a közgyűlés részére a költségvetés végrehajtásáról szóló éves beszámoló. Az önkormányzat részére 2020. évben jóváhagyott, átutalt állami hozzájárulással való elszámolási kötelezettségnek a 2020. évi beszámolási kötelezettség keretén belül kellett eleget tenni.

Az Európai Unió támogatásával 12 db nyertesnek ítélt projekt, valamint 6 db hazai projekt vonatkozásában a Gazdasági Iroda feladatkörébe tartozó pénzügyi és számviteli feladatok is megvalósultak (elkülönített könyvelés és nyilvántartás vezetése, számviteli eljárásrendek kidolgozása, az eredeti dokumentumok tárolása, folyamatos egyeztetés az Irodákkal).

<u>Az önkormányzat 2020. évi bevételeinek alakulása</u>

Az önkormányzat 2020. évben összesen 779 099 773 Ft bevételt teljesített. A bevételeken belül 36,5%-ot a központi költségvetésből megillető állami támogatás jelent, mely 284 300 000 Ft-ban teljesült. A

központi forrás tartalmazza az Önkormányzat részére a Magyarország 2020. évi központi költségvetéséről szóló 2019. évi LXXI. törvény 2. melléklet I.4. pontja szerint megállapított (269 800 000 Ft) működési támogatás bevételét, valamint a megyei önkormányzatok rendkívüli támogatására benyújtott pályázaton elnyert összeget (14 500 000 Ft).

Az önkormányzat az Európai Uniós forrásból finanszírozott projektek megvalósításához 49 152 624 Ft támogatási előleget hívott le. A projektek folyamatban lévő hosszabb távú kötelezettségvállalást jelentenek az Önkormányzat és a Hivatal számára. Hazai projektek megvalósításával összhangban 40 800 000 Ft bevétel érkezett. A projektek tervezett megvalósítása 2021. évre tolódik át, azonban a közösségi programok megvalósítása a több hullámban, de folyamatosan jelen lévő koronavírusjárvány miatt bizonytalan. A Dr. Komjáthy László díj díjazottjainak járó elismerésekhez Veszprém Megyei Jogú Város Önkormányzata az 5/2013. (II.20.) önkormányzati rendelet alapján 331 500 Ft-tal járult hozzá.

Az időközi helyhatósági választások koordinálásával kapcsolatban 184 335 Ft teljesült.

A projektmenedzsmenti feladatok ellátásának kiszámlázott bevételéből, villamosenergia elszámolás miatti visszatérítésből, kamatbevételből, továbbá a NAV felé történt lejelentések 1000 Ft-ra való kerekítési különbözetéből adódóan 4 841 990 Ft működési bevétel folyt be. A „8-as főút” Térségi Fejlesztési Tanács megszüntetését követő végelszámolást követően kimutatott pénzeszközállomány az Önkormányzatot illette 36 833 Ft összegben.

Az elavult és használaton kívüli tárgyi eszközök, valamint egy darab személygépkocsi értékesítése 1 260 556 Ft-tal növelte a költségvetés bevételi főösszegét.

A Veszprém Megyei Önkormányzat által a dolgozók lakhatási feltételeihez biztosított Munkáltatói Lakásalap munkavállalói törlesztései 2019. évben megszűntek, további forrást az önként vállalt feladatokra nem biztosítanak, a számla 2020. február 20. napjával megszüntetésre került.

A finanszírozási bevételek a költségvetés összbevételének 51,1 %-át jelentik, 398 191 935 Ft összegben. A finanszírozási bevétel tartalmazza a Hivatalnak nyújtott (213 037 059 Ft) irányítószervi támogatást, a 2019. évi költségvetési maradvány igénybevételét (174 362 876 Ft), valamint a 2021. évi költségvetési támogatás megelőlegezését 10 792 000 Ft összegben.

A 2019. évi költségvetési maradvány tartalmazza az előző évek felhalmozott tartaléka mellett a megelőző évben nyújtott pályázati előlegek támogatási összegét is. Az európai uniós forrásból támogatott projektek megvalósításához szükséges fedezet előlegként minden esetben 100%-ban lehívásra került, melyet a pénzkészlet állománya magában foglal, azonban megvalósításuk több évre tolódik. A projektek kiadási szükségletei is bemutatásra kerülnek az Önkormányzat költségvetésének elfogadásakor, azonban azok több évre történő kiadási hatásai jelentősen torzítják az adott évre elfogadott költségvetési előirányzatok teljesítését.

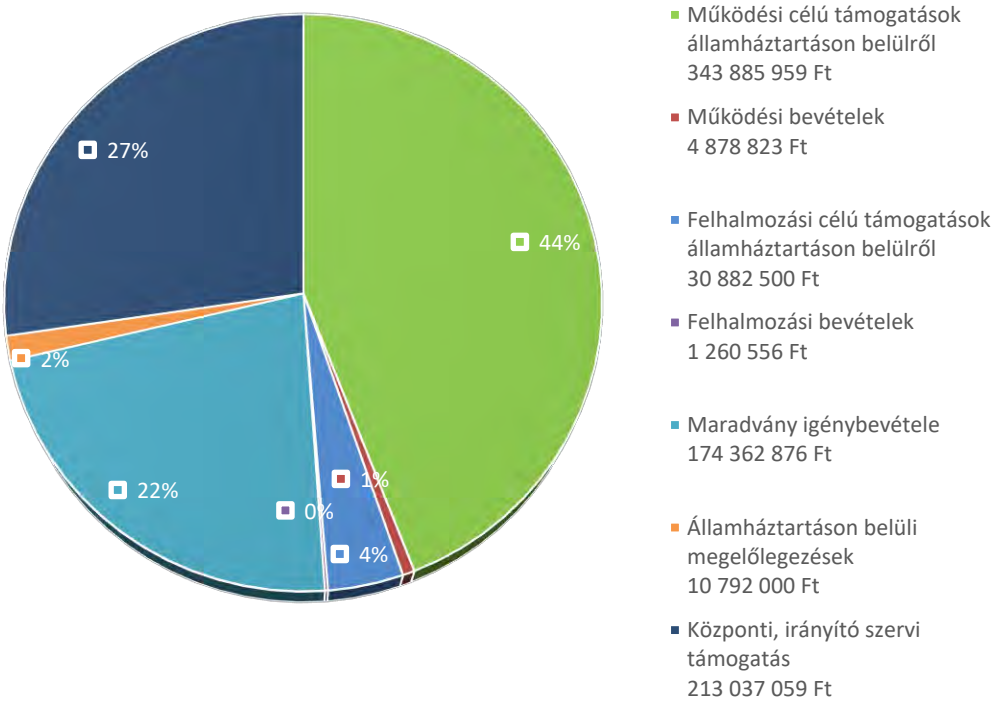

<u>Az önkormányzat 2020. évi kiadásainak teljesítése</u>

A 2020. évi kiadások összességében 582 137 312 Ft-ban teljesültek. A kiadások között a működési kiadások jelentkeznek legnagyobb arányban (336 619 723 Ft). A működési kiadások a Közgyűlés, valamint a Hivatal működéséhez köthetők (személyi jellegű kifizetések, üzemeltetési, karbantartási kiadások, szolgáltatás vásárlások, stb.), továbbá a folyamatban lévő pályázatok megvalósításához kapcsolódó szolgáltatások kiadásait tartalmazzák.

Az önkormányzat 19 494 698 Ft-ot fordított beruházási kiadásokra. A beruházásoknak köszönhetően lecserélésre került egy darab személygépkocsi, megújításra kerültek az alelnöki, valamint a megyei jegyzői titkárság bútorai, továbbá a működés zavartalan biztosításához, otthoni munkavégzés feltételeinek megteremtéséhez informatikai eszközök beszerzése történt. Az önkormányzati rendezvények, megyei programok a veszélyhelyzet okán elmaradtak, így a keletkezett megtakarítások lehetőséget biztosítottak a ciklusidőre szóló megyei díjak beszerzésére.

A koronavírusjárvány elleni védekezésben az Önkormányzat sajátos feladatköréből adódóan nem tudott aktívan részt vállalni, azonban a járványügyi helyzetben végzett tevékenysége elősegítése céljából az ajkai Magyar Imre Kórház részére 2 193 832 Ft támogatást nyújtott egy új nővérhívó rendszer kialakítására.

A finanszírozási kiadások között a Hivatalnak nyújtott irányítószervi támogatás – 213 037 059 Ft összegben –, valamint a 2019. év végén a december havi személyi kifizetések teljesítésére folyósított megelőlegezett önkormányzati támogatás visszafizetése – 10 792 000 Ft – jelentkezik.

A Hivatal költségvetési kiadásainak túlnyomó része (76,57 %-a) a foglalkoztatottak személyi juttatásainak és munkaadókat terhelő járulékainak finanszírozására szolgált. A dologi kiadások 52 098 700 Ft-ban teljesültek, melynek megoszlását az alábbi diagram mutatja be.

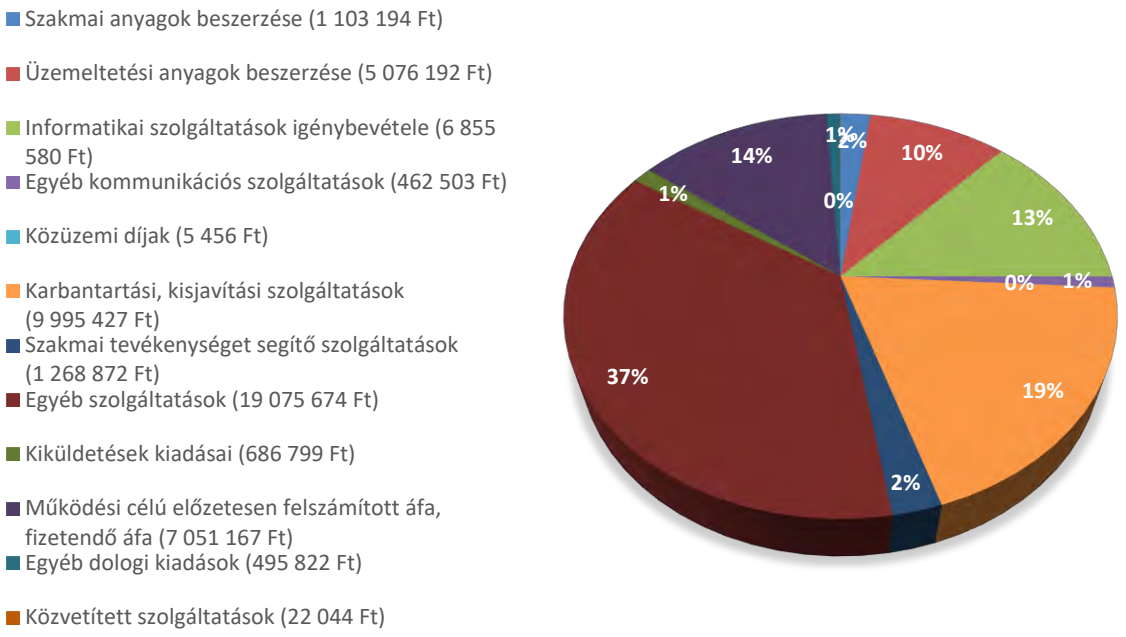

A Gazdasági Iroda tevékenysége megköveteli a folyamatos kapcsolattartást a Magyar Államkincstár Veszprém Megyei Igazgatóságával, melyek közül a legfontosabbak:

- a központi költségvetésből származó források (állami támogatások) igénybevétele a nettó finanszírozás keretében, valamint ezen források év végi elszámolása,
- illetmények számfejtése,
- törzskönyvi nyilvántartás,
- jogszabályokban előírt negyedéves, havi, illetve éves adatszolgáltatás
- megyei önkormányzatok rendkívüli támogatására kiírt pályázat benyújtása, elszámolása,
- pályázatokhoz kapcsolódó pénzforgalmi alszámlák nyitása, és kezelése
- ingatlanvagyon statisztika

A Gazdasági Iroda tevékenységét jellemző főbb adatok az alábbiak szerint alakultak:

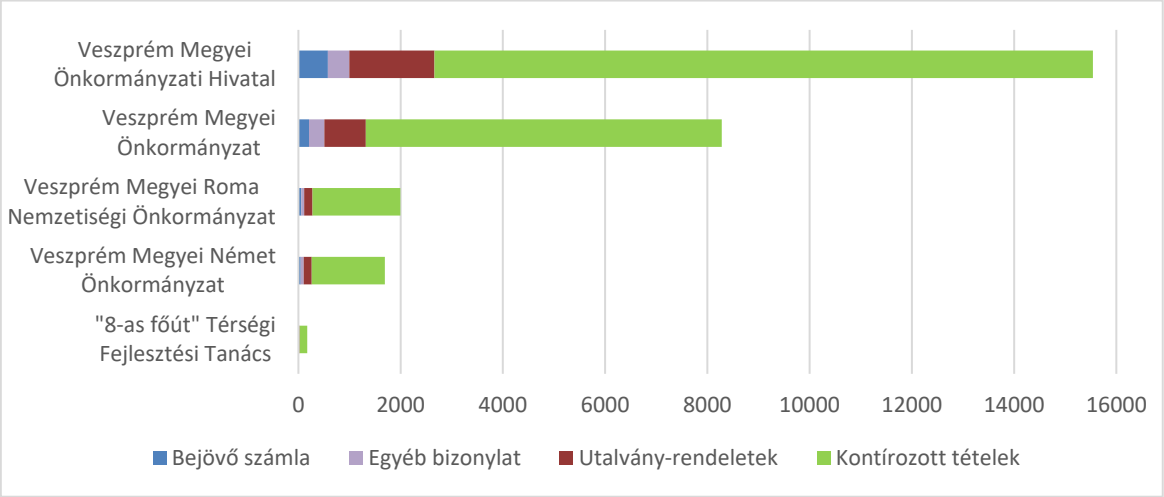

Könyvelési tételek statisztikája	Bejövő számla (db)	Egyéb bizonylat (db)	Utalvány-rendeletek (db)	Kontírozott tételek (db)
"8-as főút" Térségi Fejlesztési Tanács	10	2	12	149
Veszprém Megyei Német Önkormányzat	45	59	155	1432
Veszprém Megyei Roma Nemzetiségi Önkormányzat	56	56	165	1719
Veszprém Megyei Önkormányzat	207	300	812	6962
Veszprém Megyei Önkormányzati Hivatal	577	419	1666	12879

Az önkormányzat vagyonának alakulása

A megyei önkormányzat vagyona az előző évhez képest 6,3 %-kal nőtt. A változás összegszerűen kifejezve 18 552 819 Ft vagyon növekedést jelent.

A pénzkészlet 16 560 687 Ft-tal emelkedett az előző évhez képest. A projektek megvalósításához megítélt támogatások előlegként biztosításra kerültek, felhasználásuk folyamatos, részben több éven áthúzódó kiadásokra biztosít forrást. A pénzkészlet alakulásának elemzésénél szükséges megjegyezni, hogy az Európai Uniós pályázatok megvalósításában kötelezően vállalt projektmenedzsmenti feladatokra biztosított pályázati forrás nem fedezi a feladatot ellátó, köztisztviselőként alkalmazott humánerőforrás költségeit, mely a korábban felhalmozott szabad maradvány igénybe vételét eredményezi. A humánerőforrás gazdálkodás financiális nyomon követése kiemelten fontos a hosszú távú működőképesség megtartása érdekében.

Az önkormányzat összességében 15 125 182 Ft beruházást teljesített nettó összegben, az év közben elszámolt értékcsökkenés összege 10 525 757 Ft. Az elszámolt értékcsökkenés visszapótlására pályázati források, illetve a pályázatokból eredő pénzügyi megtakarítások adtak fedezetet. Az informatikai infrastruktúra biztosítása szolgáltatás vásárlással valósult meg, így az informatikai eszközök jelentős részének fenntartása, és szinten tartása többlet kiadást nem jelentett. Az Önkormányzat, illetve a Hivatal épülete társasház formában üzemel. A társasházi közös költség biztosít forrást a működtetés mellett az épületben történő beszerzésekre, felújításokra és karbantartásokra, azonban az itt megvalósuló felhalmozások az Önkormányzat vagyonában nem kerülhetnek kimutatásra.

A megyei önkormányzat igyekezett a vagyonát a kötelező feladatok színvonalas ellátása érdekében, jó gazda módjára költségtakarékosan, értékének megőrzésével, állagának védelmével működtetni, és ehhez biztosította a karbantartáshoz, felújításhoz elengedhetetlen forrásokat.

KIMUTATÁS
a Veszprém Megyei Önkormányzat tulajdonában lévő konszolidált vagyonról
2020. december 31-én nettó értékben

adatok Ft-ban

Megnevezés	Előző időszak	Tárgy időszak
ESZKÖZÖK		

A/I	Immateriális javak	28 114	0
A/II	Tárgyi eszközök	90 434 066	95 427 507
A/III	Befektetett pénzügyi eszközök	0	0
A/IV	Koncesszióba, vagyonkezelésbe adott eszközök	0	0
A)	**NEMZETI VAGYONBA TARTOZÓ BEFEKTETETT ESZKÖZÖK**	**90 462 180**	**95 427 507**
B/I	Készletek	7 339 796	6 601 095
B/II	Értékpapírok	0	0
B)	**NEMZETI VAGYONBA TARTOZÓ FORGÓESZKÖZÖK**	**7 339 796**	**6 601 095**
C/I	Lekötött bankbetétek	0	0
C/II	Pénztárak, csekkek, betétkönyvek	905 115	1 017 205
C/III	Forintszámlák és devizaszámlák	189 407 371	205 968 058
C)	**PÉNZESZKÖZÖK**	**190 312 486**	**206 985 263**
D/I	Költségvetési évben esedékes követelések	98 000	0
D/II	Költségvetési évet követően esedékes követelések	0	0
D/III	Követelés jellegű sajátos elszámolások	657 400	915 000
D)	**KÖVETELÉSEK**	**755 400**	**915 000**
E)	**EGYÉB SAJÁTOS ELSZÁMOLÁSOK**	0	0
F)	**AKTÍV IDŐBELI ELHATÁROLÁSOK**	**3 981 704**	**1 475 520**
ESZKÖZÖK ÖSSZESEN		***292 851 566***	***311 404 385***
FORRÁSOK			
G/I-III	Nemzeti vagyon és egyéb eszközök induláskori értéke és változásai	299 787 573	299 787 573
G/IV	Felhalmozott eredmény	47 082 322	-47 448 622
G/V	Eszközök értékhelyesbítésének forrása	0	0
G/VI	Mérleg szerinti eredmény	-94 530 944	18 005 872
G)	**SAJÁT TŐKE**	**252 338 951**	**270 344 823**
H/I	Költségvetési évben esedékes kötelezettségek	573 990	211 507
H/II	Költségvetési évet követően esedékes kötelezettségek	10 792 000	10 792 000
H/III	Kötelezettség jellegű sajátos elszámolások	16 608 514	10 889 606
H)	**KÖTELEZETTSÉGEK**	**27 974 504**	**21 893 113**
I)	**KINCSTÁRI SZÁMLAVEZETÉSSEL KAPCSOLATOS ELSZÁMOLÁSOK**	**0**	**0**
J)	**PASSZÍV IDŐBELI ELHATÁROLÁSOK**	**12 538 111**	**19 166 449**
FORRÁSOK ÖSSZESEN		***292 851 566***	***311 404 385***

Belső ellenőrzési feladatok

A belső kontrollrendszerek szabályszerű, gazdaságos, hatékony és eredményes működéséről a Veszprém Megyei Önkormányzati Hivatal vezetője gondoskodott.

A megyei önkormányzat belső ellenőrzési feladatainak végrehajtása külső erőforrások igénybevételével valósult meg.
Az éves ellenőrzési feladatokat a belső ellenőrzés az éves belső ellenőrzési tervben foglaltak alapján végezte az alábbi témakörökben:

- Közbeszerzési értékhatárok alatti beszerzések eljárása és gyakorlata
- A belső kontrollrendszer és az integrált kockázatkezelés szabályozása és funkcionálása

- Létszám és illetménygazdálkodás, fluktuáció
- Szerződések felülvizsgálata
- Az ügyiratkezelés szervezete, szabályozása és gyakorlata

A vizsgálatok kiterjedtek a Veszprém Megyei Önkormányzatra, a Veszprém Megyei Önkormányzati Hivatalra.

A vizsgálatokhoz a megyei jegyző által aláírt megbízólevél és részletes ellenőrzési program készült. Az ellenőrzés által tett megállapításokat, az ellenőrzést végzők jelentésben rögzítették. Az ellenőrzés nyomán kialakított vélemény *az ügyiratkezelés szervezete, szabályozása és gyakorlata* témakörben korlátozottan megfelelő (4) minősítésű, a többi vizsgált terület, illetve folyamat esetében megfelelő (5) minősítésű. A feladatellátás szabályszerűségének javítása, gazdaságosabb, hatékonyabb végrehajtása, a munka színvonalának növelése érdekében az ellenőrzés javaslatot tett, a feltárt hibák kijavítása megtörtént, illetve folyamatos.

Egyéb ellenőrzések, vizsgálatok

A ***Magyar Államkincstár*** hatósági ellenőrzés keretében vizsgálta az önkormányzat által 2019. évben igénybe vett, a központi költségvetésből származó támogatások elszámolásának – az államháztartásról szóló 2011. évi CXCV. törvény 59. § (1) bekezdése szerinti – hatósági ellenőrzését kizárólag dokumentum alapú felülvizsgálat keretében. A felülvizsgálat eltérés megállapítása nélkül zárult, ezért az Önkormányzat 2019. évi elszámolása javítás nélkül került elfogadásra.

Választási feladatok

A Gazdasági Iroda választással kapcsolatos feladatai jelen beszámoló „Választással kapcsolatos feladatok” címsora alatt került ismertetésre.

Leltározás, selejtezés

A leltározás célja

- az éves beszámoló tételeinek alátámasztása, mérleg valódiságának biztosítása,
- a vagyon védelme, az anyagi felelősök elszámoltatása,
- a főkönyvi könyvelés és az analitikus nyilvántartások pontosságának, egyezőségének ellenőrzése, a bizonylati fegyelem megszilárdításának elő segítése,
- az eltérések kimutatása, a nyilvántartások tényleges vagyoni helyzetének megfelelő rendezése,
- csökkent értékű készletek, valamint a használaton kívüli eszközök feltárása.

Az államháztartás számviteléről szóló 4/2013. (I.11.) kormányrendelet 22. §-a írja elő, hogy az éves költségvetési beszámoló elkészítéséhez, a mérleg tételeinek alátámasztásához olyan leltárt kell összeállítani és megőrizni, amely tételesen, ellenőrizhető módon tartalmazza a mérlegben szereplő eszközöket és forrásokat. A leltározás végrehajtását a számvitelről szóló 2000. évi C. törvény 69. § (1)-(3), valamint (5) és (6) bekezdése szerint kell végrehajtani legalább három évenként.

Szervezetünk vagyonának számbavétele a 2020. december 31. fordulónapi leltárral megtörtént, melyet selejtezési eljárás előzött meg.

A selejtezési eljárás során elavult, használaton kívüli, értékcsökkenéssel teljesen leírt immateriális javak (szoftverek), gépek, berendezések, valamint egy darab személygépkocsi selejtezésére került javaslattétel. A selejtezett eszközök a főkönyvi nyilvántartásokból kivezetésre, ezt követően értékesítésre, illetve megsemmisítésre kerültek. Az értékesítésből 1 260 556 Ft bevétel teljesült.

A leltározás során tárgyi eszközeink meglétéről mennyiségi felvétellel, ill. az ASP Gazdálkodási Szakrendszer KATI moduljának használatával történő egyeztetéses leltárral győződtünk meg.

A leltár a főkönyvvel és az analitikus nyilvántartással egyező volt, leltárhiány nem keletkezett, leltártöbletet nem tártunk fel.
A leltározást a leltározási ütemtervben foglaltak szerint végeztük el, a leltározási bizonylatok elkészültek.

A FŐÉPÍTÉSZI, TERÜLETFEJLESZTÉSI ÉS TERÜLETRENDEZÉSI IRODA TEVÉKENYSÉGE A TÖRVÉNYBEN MEGHATÁROZOTTAK SZERINTI TERÜLETFEJLESZTÉSI, TERÜLETRENDEZÉSI ÉS VIDÉKFEJLESZTÉSI, VALAMINT KOORDINÁCIÓS FELADATOK ELLÁTÁSA ÉRDEKÉBEN

A Hivatal kiemelkedően fontos feladata a megyei önkormányzat terület és vidékfejlesztési feladatának, a területrendezési, valamint a koordináció tevékenységének megalapozása és támogatása. A Főépítészi, Területfejlesztési és Területrendezési Iroda segíti elő a megyei önkormányzat elsődleges kötelező feladatait képező területfejlesztési, területrendezési és vidékfejlesztési feladatainak ellátását.

A megyei területfejlesztési koncepció módosítása és új megyei területfejlesztési program

A Veszprém Megyei Önkormányzat Közgyűlése 62/2013 (XII.19.) számú határozatával elfogadta a Veszprém Megyei Területfejlesztési Koncepciót. A megyei koncepció 2017-es aktualizálás az 54/2017.(V.25.) MÖK határozattal került jóváhagyásra.

A Veszprém Megyei Önkormányzat Közgyűlése a 2020. szeptember 24-i munkaülésén tárgyalta a *Veszprém megye területfejlesztési dokumentumainak megújítása a 2021-2027-es uniós tervezési ciklusra való felkészülés jegyében* tárgyú előterjesztést, és meghozta az 57/2020. (IX.24.) MÖK határozatot.

A határozat 1. pontjában a Közgyűlés a 2021-2027-es európai uniós tervezési ciklusra való felkészülés érdekében megkezdte a megyei területfejlesztési dokumentumok megújítását, melyhez a központi költségvetés által biztosításra kerülő támogatásig, saját költségvetésének terhére nettó 15 millió forint + ÁFA összeget biztosított.

A 102/2020. (XII. 17.) MÖK határozat szerint a PESTTERV Kft. által 2020. decemberében készített területfejlesztési dokumentumokat, úgymint:

- *Veszprém Megye Területfejlesztési Koncepció módosítása (egyeztetési változat)*
- *Veszprém Megye Területfejlesztési Koncepció módosítása – Területi (környezeti, társadalmi és gazdasági) hatásvizsgálat*
- *Veszprém Megye Területfejlesztési Programja – Stratégiai Program (egyeztetési változat)*
- *Veszprém Megye Területfejlesztési Programja – Operatív Program (egyeztetési változat)*
- *Veszprém Megye Területfejlesztési Programja– Stratégiai Program Területi (környezeti, társadalmi és gazdasági) hatásvizsgálat*
- *Veszprém Megyei Területfejlesztési Koncepció és Területfejlesztési Program 2021-2027 Környezeti Értékelés*

alkalmasnak minősítette az egyeztetési és véleményezési eljárás lefolytatására.

A területfejlesztési tervek egyeztetési és véleményezési eljárása 2020 év végén megkezdődött A jóváhagyásra kerülő munkarészeket a véleményezési eljárás lezárását követően 2021-ben kerültek jóváhagyásra.

Az Innovációs és Technológiai Minisztérium a Nyugat-Magyarország újraindításához szükséges regionális gazdaságélénkítő stratégia meghatározásának koordinációjára a Széchenyi István Egyetemet kérte fel.
A Nyugat-Magyarország gazdasági övezet regionális gazdaságélénkítő stratégia tervezési munkája kapcsán sor került a helyzetelemzésre és a kitörési pontok meghatározására.

A hatályos Veszprém Megyei Területfejlesztési Koncepció 2020-ban is segítette a megyei területfejlesztési feladatok ellátását. A megyei koncepcióban foglaltak a településfejlesztési koncepciók készítésénél figyelembevételre kerültek. A megyei és a települési koncepciók összhangjának megléte a települési önkormányzati koncepciók véleményezési eljárásában kerül ellenőrzésre. 2020-ban 10 megyei település településfejlesztési koncepció készítésének, módosításának többlépcsős véleményezésére került sor. Az előzetes tájékoztatási szakaszban adott információ száma 5 db. A tájékoztató levelekben felhívtuk a települési önkormányzatok figyelmét a Veszprém Megyei Területfejlesztési Koncepcióban foglalt célkitűzésekre, valamint arra, hogy 2020 második félévében megkezdődött a megyei területfejlesztési dokumentumok megújítása.

A településfejlesztési koncepciók véleményezési szakaszában adott állásfoglalások száma 10 db. A megyei koncepcióban foglaltakat a településfejlesztési koncepciók készítésénél minden esetben figyelembe vették.

Veszprém Megye Integrált Területi Programja

A Terület- és Településfejlesztési Operatív Program (továbbiakban TOP) vonatkozásában, a standard konstrukciók megvalósítása során, a területi szereplők saját megyei forráskeretük terhére valósítanak meg projekteket, melyre a megyei integrált területi program (ITP) allokált forrása nyújt fedezetet. A TOP hatályával szervesen összefügg a hozzátartozó ITP, így az új tervezési időszakra (2021-2027) vonatkozó területi operatív program (jelenleg TOP Plusz) új ITP elkészíttetését és elfogadását igényli. Mindezekre a tervezési munkálatok 2020 decemberében megkezdődtek, az új ITP elfogadására várhatóan 2021 őszén kerülhet sor.

TOP felhívásokhoz kapcsolódó feladatok

Közgyűlési felhatalmazás alapján a megyei önkormányzat elnöke – a hivatal munkatársainak bevonásával – részt vett a Pénzügyminisztérium Regionális Fejlesztési Operatív Programok Irányító Hatósága felkérésére a már korábban kiírásra került TOP felhívásoknál új benyújtási szakaszok megnyitásában. Az Irányító Hatóság megkeresését követően TOP Felhívásokon belül a Területspecifikus mellékletek (TSM) tekintettük át és véleményeztük 2020-ban.

TOP felhívásokra érkezett támogatási kérelmek elbírálásának előkészítése

A 272/2014. (XI. 5.) Korm. rendelet 57/A. § (4) bekezdése szerint, a Veszprém Megyei Önkormányzat Közgyűlését, mint területi szereplőt megillető döntési javaslat kialakítása átruházott hatáskörben a TTOPB feladata.
A Terület– és Településfejlesztési Operatív Program keretén belül a Pénzügyminisztérium Regionális Fejlesztési Operatív Programok Irányító Hatósága által meghirdetett a TOP felhívásokra érkezett támogatási kérelmek elbírálásának döntés előkészítési feladatait - a DEB Titkárság megkeresése alapján - a Veszprém Megyei Önkormányzat vonatkozásában a Főépítészi, Területfejlesztési és Területrendezési Iroda, valamint az Önkormányzati Iroda két-két munkatársa közösen végezte. A bizottsági munka szervezése, előkészítése 2020. évben is jelentős feladat volt.
TTOPB ülésre (DEB: területi szereplőként a TTOPB javaslatot képviselve) 6 alkalommal került sor, ezek közül 2 esetben veszélyhelyzetben a bizottság hatáskörében eljárva elnöki döntés született.

A DEB döntési javaslataira figyelemmel a Veszprém Megyei Önkormányzat Közgyűlése visszamutatás, egyetértési jog gyakorlása keretében 5 alkalommal alakította ki álláspontját, ezek közül 2 esetben veszélyhelyzetben a közgyűlés hatáskörében eljárva elnöki döntés született.

Térségi fejlesztési tanácsok munkájának segítése

A Veszprém Megyei Önkormányzat a Balatonnal határos másik két megyei önkormányzattal együtt tagja a kötelezően működtetendő **Balaton Fejlesztési Tanácsnak** (továbbiakban: BFT). A BFT tagjai a tanács illetékességi területén működő megyei közgyűlések elnökei és az érintett megyei közgyűlések egy-egy képviselője, továbbá a területfejlesztés stratégiai tervezéséért felelős miniszter képviselője, valamint az ágazati operatív programok végrehajtásáért felelős miniszterek egy-egy képviselője. A BFT 2020-ban is negyedévente tartotta üléseit részben online módon, melyeken a Veszprém Megyei Önkormányzat Közgyűlésének elnöke és alelnöke révén vett részt.
A BFT munkaszervezetével konstruktív munkakapcsolatot tart fenn a Veszprém Megyei Önkormányzati Hivatal, segítve a BFT ülések előkészítését, illetve az egyéb operatív feladatok ellátását. Szakmai kapcsolattartást a Veszprém Megyei Önkormányzati Hivatal részéről a Főépítészi, Területfejlesztési és Területrendezési Iroda munkatársai látják el. A megyei közgyűlés 2020-ban is önálló napirendként tárgyalta a BFT Tanács tevékenységéről szóló tájékoztatót.
Az Országgyűlés elfogadta és 2020. május 13-án kihirdette a területfejlesztésről és a területrendezésről szóló 1996. évi XXI. törvény (Tftv) módosítását. A módosítás a Tftv. térségi tanácsokra vonatkozó szabályozását újította meg, foglalta egységes szerkezetbe.
Az új szabályozás alapvetően megtartotta a korábbi szabályozást, de új tartalmat is rögzített.
A Tftv. törvényi módosításra figyelemmel a Balaton Fejlesztési Tanács a 2020. augusztus 28-án tartott ülésén a jóváhagyta a szervezeti és működési szabályzat módosítását, mely szerint a tanács tagjainak összetétele az alábbiak szerint került megállapításra:

- a tanács illetékességi területén működő megyei közgyűlések elnökei (3 fő),
- az érintett megyei közgyűlés 1-1 képviselője (3 fő),
- a területfejlesztés stratégiai tervezéséért felelős miniszter képviselője (1 fő)
- az operatív programok végrehajtásáért felelős miniszterek egy-egy képviselője (5 fő)
- a kormányzati stratégiák kidolgozásáért felelős miniszter képviselője, (1 fő) valamint
- a területrendezésért felelős miniszter képviselője (1 fő)

A Fejér Megyei Önkormányzat Közgyűlése, a Vas Megyei Önkormányzat Közgyűlése és a Veszprém Megyei Önkormányzat Közgyűlése 2013 tavaszán a **„8-as főút" Térségi Fejlesztési Tanács** újjáalakításáról döntött. A „8-as főút" Térségi Fejlesztési Tanácsban való tagság önként vállalt feladat. A tanács elnöki feladatait a Veszprém Megyei Önkormányzat Közgyűlésének Elnöke látta el. A tanács 2020-ban két ülést tartott. A tanács munkaszervezeti feladatait megállapodás alapján a Veszprém Megyei Önkormányzati Hivatal biztosította.
A Veszprém Megyei Önkormányzat Közgyűlése a 53/2020. (VIII. 28.) MÖK határozatban döntött a „8-as főút" Térségi Fejlesztési Tanács megszüntetéséről. A megszüntetésről döntött a két másik alapító megye közgyűlése is.
A területfejlesztésről és a területrendezésről szóló 1996. évi XXI. törvény módosításáról szóló 2020. évi XXIII. törvény 2020. május 13. napjával lépett hatályba, mely lényegében a térségi területfejlesztési tanácsokra vonatkozó rendelkezéseket fogalmazta át. Az új rendelkezések a Tanács tagságát kötelezően kibővítették és önálló koncepció és program megalkotását írták elő.
A Tanácsban való tagság önként vállalt feladata volt a megyéknek, ezért a működési költségek biztosítása saját bevételükből történhetett. Az új jogszabályi feltétek teljesítéséhez szükséges megemelt költségek fedezetének biztosítása a megyei önkormányzatok részéről nem volt megoldható, ezért született döntés a megszüntetéséről.
A Magyar Államkincstár a „8-as főút" Térségi Fejlesztési Tanács megszüntető okiratát 2020. szeptember 30-án befogadta és jogutód nélkül törölte a nyilvántartásából.

A Veszprém Megyei Területfejlesztési Konzultációs Fórum

2012 júliusában megalakult a Veszprém Megyei Területfejlesztési Konzultációs Fórum. A fórum tagjai a Veszprém Megyei Önkormányzat Közgyűlésének Elnöke és Veszprém Megyei Jogú Város Polgármestere.
A fórum összehívását 2020-ban az aktuális feladatok, intézkedések nem indokolták, de a két vezető egész évben segítette egymást a terület- és településfejlesztéssel kapcsolatos aktuális feladatok ellátásában. A megyei önkormányzat támogatja a megyei jogú várost a **2023 évi Európa Kulturális Fővárosa** programok előkészítésében, kiemelt figyelemmel a város és a balatoni régió együttműködésének elősegítésére.

Közép–Dunántúli Regionális Területfejlesztési Konzultációs Fórum

2012. márciusban megalakult a Közép-Dunántúli Regionális Területfejlesztési Konzultációs Fórum, amely fórum tagjai az érintett megyék közgyűléseinek elnökei. Szakmai kapcsolattartást a Megyei Jegyző irányításával a Veszprém Megyei Önkormányzati Hivatal részéről a Főépítészi, Területfejlesztési és Területrendezési Iroda munkatársai látják el. A fórum összehívását 2020-ban az aktuális feladatok, intézkedések nem indokolták, de a három megye hivatali dolgozói egész évben segítették egymást a terület- és településfejlesztéssel kapcsolatos aktuális feladatok ellátásában, különösön az IKOP Monitoring Bizottság üléseire való felkészülés jegyében az egységes régiós álláspont kialakításánál és képviseleténél.

Veszprém Megyei Területfejlesztési Szakmai Kollégium

A megyei önkormányzat területfejlesztési tevékenységének segítése, a területfejlesztésben érintett, érdekelt szereplők összehangolt fejlesztési együttműködésének céljával létrehozta a Veszprém Megyei Területfejlesztési Szakmai Kollégiumot. Az együttműködési megállapodás alapján a szakmai kollégium tagjai a megyei önkormányzat mellett: Veszprém Megyei Jogú Város Önkormányzata, Veszprém Megyei Kormányhivatal, Pannon Egyetem, Veszprém Megyei Kereskedelmi és Iparkamara, Nemzeti Agrárgazdasági Kamara Veszprém megyei Szervezete és a Balaton Fejlesztési Tanács. A 2012-2020 közötti sikeres együttműködés tapasztalataira figyelemmel 2021-2027 európai uniós tervezési időszakra megújításra került az együttműködési megállapodás. Ennek aláírása - a koronavírus járvány terjedésére való tekintettel- személyes megjelenés nélkül történt. Minden szerződő fél számára postai úton juttatuk el a dokumentumot, így a minden fél által aláírt megállapodás 2021 januárra állt elő.

A megyei főépítészi feladatkör keretében ellátott feladatok

A területfejlesztésről és területrendezésről szóló 1996. évi XXI. törvény, valamint a főépítészi tevékenységről szóló 190/2009. (IX. 15.) Kormányrendelet meghatározza a megyei önkormányzat azon építésügyi, területfejlesztési és területrendezési feladatait, amelyet a megyei főépítész lát el, készít elő, vagy működik közre. Ezek különösen: az országos és kiemelt térségekre vonatkozó területrendezési tervek megyét érintő munkarészeivel kapcsolatos megyei közgyűlési állásfoglalások, a megye területére vagy térségére készített területrendezési tervek, valamint a településrendezési tervek és a megyei területrendezési tervek összhangjának előmozdítása érdekében adott vélemények, állásfoglalások.
A településrendezési terveknek a megyei területrendezési tervekkel való összhangjáról a megyei önkormányzat a településrendezési tervek véleményezésének eszközével gondoskodik. A településrendezési tervek többlépcsős véleményezési eljárását a 314/2012. (XI.8.) Korm. rendelet határozza meg.
2020-ban 65 megyei település településrendezési eszközeinek többlépcsős módosításának véleményezésére került sor.

Az előzetes tájékoztatási szakaszban adott információ száma 19 db. A tájékoztató levelekben felhívtuk a települési önkormányzatok figyelmét Veszprém Megye Területrendezési Tervére és az abban foglalt ajánlásokra is. A véleményezési szakaszban adott állásfoglalások száma 20 db.
A településrendezési eszköz egyeztetése tárgyalásos eljárás szerint történik, amennyiben a településrendezési eszköz készítése vagy módosítása a települési képviselő-testület döntésével kiemelt fejlesztési területté nyilvánított. A változtatás gyorsítását elősegítő és az állami főépész által lefolytatott tárgyalásos eljárásra 37 alkalommal került sor. A tárgyalásos eljárások száma 2020-ban az előző évhez képest megduplázódott.
A települési önkormányzatok 14 db elfogadott településrendezési eszközt küldtek meg a megyei önkormányzat részére.
A területrendezési tervek határozzák meg egy adott terület (ország, megye, kiemelt térség) egyes térségei területfelhasználásának feltételeit, a műszaki-infrastrukturális hálózatok összehangolt térbeli rendjét, tekintettel a fenntartható fejlődésre, valamint a területi, táji, természeti, ökológiai és kulturális adottságok, értékek megőrzésére, illetve erőforrások védelmére. A megyei főépítész feladata a megyei területrendezési terv elhatározásainak érvényre juttatása a települési tervek véleményezése során. Az elmúlt évek tapasztalatai alapján elmondható, hogy a terv elhatározásai bekerültek a településtervezéssel foglalkozó önkormányzati vezetők és szakemberek napi gyakorlatába.
A településrendezési eszközök összhangjának megteremtésére összesen 98 intézkedés történt.
Új feladatként jelentkezett a települések egyedi szennyvízkezelési pályázatával kapcsolatos a Veszprém Megyei Területrendezési Tervvel való összhangot igazoló nyilatkozat tétel. A települési önkormányzatok megkeresésére 11 nyilatkozat került kiadásra.
A Veszprém megyei főépítész szervezésében az elmúlt években a Megyeházán negyedévi rendszerességgel a megyében dolgozó települési főépítészek bevonásával az aktuális kérdések egyeztetésére, megbeszélésre kerül sor. A koronavírus-világjárvány miatt 2020-ban nem került sor egyeztetésre.
Ugyancsak gyakorlattá vált a korábbi években a Veszprém Megyei Önkormányzati Hivatal, a Magyar Építészek Veszprém Megyei Kamarája, a Magyar Urbanisztikai Társaság, által szervezett „Városépítészeti séták Veszprém megyében” rendezvénysorozat. Az elmúlt évben koronavírus-világjárvány miatt szünetelt a rendezvénysorozat.
Az „**Év Balatoni Háza**” építészeti díjpályázat 2020-ban is kiírásra került, a pályázat bírálóbizottságában most is részt vett Fabacsovics Zoltán megyei főépítész, irodavezető a Balatoni Szövetség delegáltjaként.

A megyei területrendezési terv felülvizsgálata

A Közgyűlés 2019. december 12-i ülésén került sor a „Veszprém Megye Területrendezési Teve módosításának elfogadása” tárgyú előterjesztés megtárgyalására, amely során a Közgyűlés elfogadta a 15/2019. (XII. 13.) önkormányzati rendeletet Veszprém megye területrendezési szabályzatáról, térségi szerkezeti tervéről és övezeteiről, a 88/2019. (XII. 12.) MÖK határozatát Veszprém Megye Területrendezési Tervéhez kapcsolódó ajánlásokról, illetve a 89/2019. (XII. 12.) MÖK határozatát Veszprém Megye Területrendezési Tervében foglaltak érvényre jutását elősegítő intézkedésekről. Az önkormányzati rendelet 2020. január 12-én hatályba lépet. Az elfogadott megyei területrendezési terv és a megyei területrendezési tervhez kapcsolódó ajánlások közzététele a megye hivatalos honlapján 2020. január 10-én megtörtént.
Veszprém Megye Területrendezési Tervének módosítása során kiemelt figyelmet érdemeltek az egyedileg meghatározott megyei övezetek és ezek lehatárolásai, melyek a megye területfejlesztési és területrendezési törekvéseinek összhangját kívánják minél hatékonyabban biztosítani, Veszprém megye egyedi sajátosságait érvényesíteni. Veszprém megye területrendezési tervének újbóli felülvizsgálata 2026-ban esedékes.
Veszprém megye Területrendezési Tervének módosítása a Miniszterelnökség által biztosított 20 millió forint vissza nem térintendő támogatásból valósulhatott meg. A Miniszterelnökség Építészeti

és Építésügyi Helyettes Államtitkára 2020. június 11-én kelt levelében nyilatkozott a támogatási szerződés szerinti szakmai és pénzügyi beszámoló elfogadásáról. A közel három évig tartó tervezési folyamat ezáltal sikeresen teljesült.
A Miniszterelnökség által biztosított támogatás felhasználásával megvalósult tervezési folyamattal elértük, hogy Veszprém megye módosított területrendezési terve összhangba került Magyarország új területrendezési tervével, illetve a törvényi felhatalmazással élve a megyei fejlesztési övezetek is kidolgozásra kerültek. Mindezzel biztosítottuk a Veszprém megyében lévő települési önkormányzatok számára, hogy a településrendezési eszközeiket mielőbb megújíthassák, ezzel egyrészt a jogszabályi kötelezettségeiknek eleget tudnak tenni, másrészt az új uniós tervezési időszakra (2021-2027) való felkészülést is nagyban elősegíteni és támogatni tudja a korszerű, térinformatikai alapokon nyugvó megyei területrendezési terv figyelembevétele.
A Veszprém megyei települések polgármesterei e-mail üzenetben értesítésre kerültek az új megyei terv elfogadásáról és hatálybalépéséről 2020. januárjában.

Veszprém megye területrendezési tervének felülvizsgálatával párhuzamosan a többi megye is elkészítette a megyei területrendezési terveik módosítását. A folyamatban a Veszprém Megyei Önkormányzat szomszédos megyéi területrendezési terveinek egyeztetése során véleményezői szerepkört lát el, így a környező megyék megyei terveinek véleményezése folyamatos feladat volt. 2020-ban Vas megye területrendezési terv véleményezésére került sor.

Veszprém Megye Környezetvédelmi Programjának elkészítése

A Közgyűlés Veszprém Megye Környezetvédelmi Programja 2018-2022 dokumentációt a 86/2018. (IX. 27.) MÖK határozatával hagyta jóvá.
A Veszprém Megyei Önkormányzat fő faladata a program megvalósítása során, hogy figyelemmel kísérje és értékelje a megye környezeti állapotát, segítse az önkormányzatok környezetvédelmi és természetvédelmi tevékenységét, igény esetén kapcsolattartó/közvetítő szerepet vállalhat különböző szervezetek, intézmények között. A program végrehajtásának ellenőrzésére a környezet állapotáról szóló, a Hivatal által összeállított éves beszámoló elfogadása révén valósul meg. A „Beszámoló a Veszprém Megyei Környezetvédelmi Program 2019. évi megvalósulásáról” szóló előterjesztést a Közgyűlés 2020. július 9-i ülésén tárgyalta. A beszámoló az alábbi környezetvédelemért felelős megyei szervezetek tájékoztatásán alapult:

- Veszprém Megyei Kormányhivatal Népegészségügyi Főosztály
- Veszprém Megyei Kormányhivatal Hatósági Főosztály, Bányászati Osztály
- Veszprémi Járási Hivatal Agrárügyi Főosztály, Növény- és Talajvédelmi Osztály
- Veszprémi Járási Hivatal Agrárügyi Főosztály, Erdészeti Osztály
- Veszprémi Járási Hivatal Környezetvédelmi és Természetvédelmi Főosztály
- Veszprém Megyei Katasztrófavédelmi Igazgatóság
- Balaton-felvidéki Nemzeti Park Igazgatóság
- Közép-dunántúli Vízügyi Igazgatóság

Veszprém megyében a környezeti elemek védelme terén az elmúlt években további mérsékelt javulás következett be, elsősorban a természeti értékeink védelme, az ívóvízminőség javítása, a szennyvízkezelés és a szennyezett iparterületek megtisztítása terén. Az elmúlt évben a környezeti elemeket jelentősen károsító esemény nem következett be.

„A tiszta és virágos Veszprém megyéért” közterület szépítési verseny megszervezése

A Veszprém Megyei Önkormányzat Közgyűlésének Pénzügyi, Területfejlesztési és Területrendezési Bizottsága feladat- és hatáskörében eljárva a Veszprém Megyei Önkormányzat Közgyűlésének Elnöke a veszélyhelyzet kihirdetéséről szóló 40/2020. (III. 11.) Korm. rendelettel kihirdetett veszélyhelyzetben, a katasztrófavédelemről és a hozzá kapcsolódó egyes törvények módosításáról szóló 2011. évi CXXVIII. törvény 46. § (4) bekezdésében kapott felhatalmazás alapján döntött „A

tiszta és virágos Veszprém megyéért" közterület szépítési verseny 2020. évi megtartásáról.
A versenyre 62 önkormányzat jelentkezett, ebből 3 városi és 59 községi önkormányzat. A versenyben résztvevő településeket a Bizottság tagjaiból álló zsűri a helyszíni szemléket követően minősítette.
A megmérettetés során a zsűri azt a fejlődést értékelte, ami a településen az előző időszakhoz képest történt, figyelemmel a település környezetének színvonalas kialakítására, a zöldterületek állapotára, a virágok ültetésére, a fásítására, a vonzó településképre, a lakókörnyezet kulturált megjelenítésére. A megújult közterület szépítési verseny kedvezőbb az érintett önkormányzatoknak, hisz rangsorolás helyett minősítésre kerül sor.
A versenyben résztvevő települési önkormányzatok valamennyien sikeresen teljesítettek. Eredményes minősítést 8 település ért el, kiváló minősítést 54 település szerzett.
Az a település, mely egymás utáni három évben kiváló minősítésben részesült, elnyeri a „Veszprém Megye Virágos Települése" címet és mindaddig jogosult rá, míg a kiváló minősítést évente megszerzi.
A „Veszprém Megye Virágos Települése" cím viselésére eddig már 34 település jogosult, mely 2020-ban tovább bővült 9 településsel, mivel az elmúlt három évben egymás után az évenkénti értékelésnél kiváló minősítést értek el.
A közterület szépítési verseny elérte célját, az önkormányzatok, a települések lakói egyaránt igyekeztek odafigyelni környezetükre és a középületek rendezettségére. A gondozott településkép javítja az ott élők komfortérzetét és hozzájárul a közösségi élet feltételeinek javulásához. Veszprém megye idegenforgalmi vonzerőjét is növelik a szépen ápolt, parkosított virágos közterületek.
Az őszi járványhelyzet nem tette lehetővé a „A tiszta és virágos Veszprém megyéért" 2020. évi közterület szépítési verseny díjátadó ünnepségének megtartását.

PÁLYÁZATOKKAL, PROJEKTEKKEL KAPCSOLATOS FELADATOK A MEGYEI JEGYZŐ KABINET TEVÉKENYSÉGÉBEN

A Megyei Jegyzői Kabinet kiemelt tevékenysége a 2014-2020-as Európai Uniós költségvetési ciklusban a Terület- és Településfejlesztési Operatív Program (továbbiakban: TOP) keretében meghirdetésre került felhívásokra vonatkozó támogatási kérelmek benyújtása, majd a nyertes projektek esetén a menedzsmenti feladatok ellátása a települési önkormányzatokkal konzorciumban a 272/2014. (XI. 5.) Korm.rendeletben meghatározott kötelezettségből eredően.

A Korm. rendelet értelmében a megyei önkormányzat a területi kiválasztási eljárásrendben kiválasztásra kerülő projektek esetén a rendelet hatálya alá tartozó támogatásból megvalósuló, a települési önkormányzati közfeladat fejlesztési projektek előkészítő, valamint projektmenedzsmenti tevékenységének ellátásában köteles részt venni, ha azt a települési önkormányzati kéri.

Amennyiben a települési önkormányzat a képviselő-testületi határozatban rögzítettek szerint kezdeményezte az együttműködést, a megyei önkormányzat polgári jogi jogviszony keretében együttműködési megállapodást írt alá a településekkel támogatási kérelem benyújtására. A megyei önkormányzat az együttműködési megállapodás értelmében elvégzett munkáért a projekt elszámolható összköltségének 1%-át munkadíjként számította fel. Amennyiben a projekt elnyerte az igényelt támogatást, a költség elszámolható a projekt keretében a 2,5 % projektmenedzsmenti keret terhére.

A 2016. évben benyújtott támogatási kérelmek közül az alább felsorolt projektekre vonatkozóan kötött támogatási szerződést az Irányító Hatóság képviseletében eljáró Közreműködő Szervezet (Magyar Államkincstár Veszprém Megyei Igazgatósága) a Kedvezményezettekkel:

Felhívás azonosítószáma	Felhívás címe	Benyújtott támogatási kérelmek száma	Projektek összköltsége (Ft)	Projektmenedzsmentre fordítható összeg (Ft)
TOP-1.4.1-15	A foglalkoztatás és az életminőség javítása családbarát, munkába állást segítő intézmények, közszolgáltatások fejlesztésével	3 db	388.844.273	9.704.000
TOP-2.1.3-15	Települési környezetvédelmi infrastruktúra-fejlesztések	1 db	46.478.050	1.150.000
TOP-3.1.1-15	Fenntartható települési közlekedésfejlesztés	1 db	97.977.500	2.437.500
TOP-3.2.1-15	Önkormányzati épületek energetikai korszerűsítése	1 db	289.908.173	7.175.000
TOP-4.1.1-15	Egészségügyi alapellátás infrastrukturális fejlesztése	6 db	202.682.899	4.782.714
	Összesen:	**12 db**	**1.025.890.895**	**25.249.714**

A Veszprém Megyei Önkormányzat konzorciumi partnerként a támogatásban részült projektek esetén a menedzsmenti feladatokat alapvetően a hivatal munkatársainak közreműködésével, néhány esetben külső megbízottak bevonásával végzi.
A projektek megvalósítása jellemzően 2017. év júniusában kezdődött el. A támogatási szerződések megkötéséhez, projektek előkészítéséhez (engedélyes és kiviteli tervet készítő gazdasági szereplők kiválasztása), a nyilvánosság biztosításhoz nyújtott segítséget az önkormányzati hivatal. A támogatói döntés elhúzódása miatt a jelentősen megváltozott gazdasági környezetben szinte valamennyi projekt költségvetését, ütemezését módosítani kellett. Ez jelentős többletmunkát okozott a Kedvezményezetteknek és a hivatal munkatársai számára is.
A nem engedély köteles építési-kivitelezési munkák jellemzően 2018. tavaszán kezdődtek el (pl.: Nyirád, Taliándörögd orvosi rendelők felújítása).
Az engedélyezési és közbeszerzési eljárások elhúzódása miatt több projekt építési-kivitelezési munkáit a települési önkormányzatok csak 2018. őszén kezdhették el (pl.: Monostorapáti új bölcsődei férőhelyek létrehozása). Akadályozta a gyors megvalósítást az építőipari kapacitások szűkössége, valamint a jelentősen megemelkedett kivitelezői árak is.
Ezen projektek legkésőbb 2020-ban befejeződtek, a záró szakmai beszámoló és pénzügyi elszámolás Támogató felé megküldtük. Egy projekt kivételével a valamennyi megvalósult beruházás az un. fenntartási időszakba lépett.

A 2017. évben benyújtott kérelmekről az Irányító Hatóság 2018. tavaszán döntött. Ezt követően került sor a nyertes projekteknél támogatási szerződések megkötésére, majd kezdődött meg a projektek megvalósítása.
A támogatásban részesült projektek prioritásonként, ahol a Veszprém Megyei Önkormányzat konzorciumi partnerként vesz részt a projektek megvalósításában:

Felhívás azonosítószáma	Felhívás címe	Benyújtott támogatási kérelmek száma	Projektek összköltsége (Ft)	Projektmenedzsmentre fordítható összeg (Ft)
TOP-1.2.1-16	Társadalmi és környezeti szempontból fenntartható turizmusfejlesztés	1 db	217.011.675	5.403.677
TOP-2.1.3-16	Települési környezetvédelmi infrastruktúra-fejlesztések	2 db	54.184.204	1.345.000
TOP-3.1.1-16	Fenntartható települési közlekedésfejlesztés	3 db	191.160.602	4.718.570
TOP-4.1.1-16	Egészségügyi alapellátás infrastrukturális fejlesztése	1 db	35.363.109	876.300
TOP-4.2.1-16	Szociális alapszolgáltatások infrastruktúrájának bővítése, fejlesztése	2 db	53.106.834	1.325.000
	Összesen:	**8 db**	**499.210.784**	**12.408.547**

A 2019. évben benyújtott támogatási kérelmekről az Irányító Hatóság 2020. tavaszán döntött (a benyújtott kérelmekből egyet utasítottak el aránytalanul nagy támogatás igény miatt). Ezt követően került sor a nyertes projekteknél támogatási szerződések megkötésére, majd kezdődött meg a projektek megvalósítása.

A támogatásban részesült projektek prioritásonként, ahol a Veszprém Megyei Önkormányzat konzorciumi partnerként vesz részt a projektek megvalósításában:

Felhívás azonosítószáma	Felhívás címe	Benyújtott támogatási kérelmek száma	Projektek összköltsége (Ft)	Projektmenedzsmentre fordítható összeg (Ft)
TOP-1.4.1-19	Bölcsődei férőhelyek kialakítása, bővítése	4 db	604 290 149	14 613 700
TOP-4.2.1-16	Szociális alapszolgáltatások infrastruktúrájának bővítése, fejlesztése	1 db	39.463.060	986.530
	Összesen:	**5 db**	**643.753.209**	**15.600.230**

A 2020. évben a projektek megvalósítása, pénzügyi elszámolása jelentette a legtöbb feladatot.

Azon projekteknél, ahol az előkészítési tevékenység elhúzódása miatt az építési-kivitelezési munkák befejezése az eredetileg tervezetthez képest nem valósítható meg, egyedi kérelmeket nyújtottunk be az Irányító Hatósághoz. Az egyedi kérelmek elbírálásról az Irányító Hatóság vezetője folyamatosan dönt a Közreműködő Szervezet felterjesztése alapján.
A megváltozott gazdasági környezet miatt szinte valamennyi projektnél többlet támogatási igényt terjesztettünk elő az Irányító Hatóság felé. Azon projekteknél, ahol ezen többlet támogatási igény nem haladja meg a 15 %-t, az építési-kivitelezési munkákra igényelt többlet támogatást az Irányító Hatóság jóváhagyta Magyarország Kormányának egyetértésével.

Néhány, a megyében megvalósítás alatt lévő projektnél a települési önkormányzatok (pl: Halimba Község Önkormányzata, Balatonfőkajár Község Önkormányzata) a megyei önkormányzat segítségét kérték a fejlesztés pénzügyi elszámolásának befejezéshez. Ezen projektek szabályos pénzügyi elszámolásainak teljesítése jelentős többlet feladatot jelentenek a Jegyzői Kabinet munkatársai részére. A Közreműködő Szervezet 1-2 esetben a helyszíni ellenőrzéseken tapasztaltak alapján szabálytalanság gyanúját észlelte, így ezen eljárások lefolytatását kezdeményezte. Előfordult, hogy a Közreműködő Szervezet a helyszíni ellenőrzésen a projektben vállalt műszaki-szakmai tartalomhoz képest jelentős eltérést tapasztalt, így kezdeményezni kellett a projekt tartalmának módosítását, melyhez a Konzorciumvezető települési önkormányzat csak többszöri felszólítás után küldött alátámasztó dokumentumokat vagy a megyei önkormányzattal nem is egyeztetett a szükséges módosításokról.

A települési önkormányzatok projektjeivel párhuzamosan a Veszprém Megyei Önkormányzat, mint Kedvezményezett támogatásban részesült kérelmeinek menedzsmenti feladatait is koordinálta a Megyei Jegyzői Kabinet.

Ezen projektek a következők:

TOP-5.1.1-15-VE1-2016-00001 - Veszprém megyei foglalkoztatási-gazdaságfejlesztési együttműködés

A **TOP-5.1.1-15-VE1-2016-00001** azonosítószámú, **„Veszprém megyei foglalkoztatási-gazdaságfejlesztési együttműködés”** elnevezésű projekt előrehaladása a hatályos Támogatási Szerződésnek megfelelően, a mérföldkövekben vállalt műszaki-szakmai eredmények teljesítésének figyelembevételével, az Irányító Hatósággal és a Közreműködő Szervezettel történő rendszeres egyeztetés alapján történt.

A 2020. évben rögzített mérföldkőhöz kapcsolódóan 1 szakmai beszámoló, valamint összesen 435.042.838,- Ft értékű kifizetési kérelem lett benyújtva és jóváhagyva.

Irányító Hatóság a **Támogatási Szerződés módosításának kérelmét** jóváhagyta, amely 2020. április 3. napjával lépett hatályba, így a **projekt fizikai befejezésének határideje 2021. augusztus 18. napjára** módosult. Az **Innovációs és Technológiai Minisztérium** 2020. április 22. napján kelt tájékoztatása alapján a projekt 90 nappal automatikusan meghosszabbodik, így a **projekt fizikai befejezésének határideje: 2021. november 16. napja, a záró elszámolás benyújtásának határideje: 2022. február 14. napja.**

Monitoring mutató megnevezése	Cél dátum	Módosított cél dátum	Cél érték
A foglalkoztatási paktumok keretében munkaerő-piaci programokban résztvevők száma (PO25)	2020.05.31.	**2021.11.16.**	**810**
A foglalkoztatási paktumok keretében álláshoz jutók száma (PR25)			**354**
A foglalkoztatási paktumok keretében álláshoz jutók közül a támogatás után hat hónappal állással rendelkezők száma (PR26)			**230**

A 2020. december 31. napjáig teljesített indikátorértékek:

- A foglalkoztatási paktumok keretében munkaerő-piaci programokban résztvevők száma (PO25) indikátor 784 fő, amely a célérték 96,7 %-a.
- A foglalkoztatási paktumok keretében álláshoz jutók száma (PR25) indikátor 539 fő, amely a célérték 152,2 %-a.
- A foglalkoztatási paktumok keretében álláshoz jutók közül a támogatás után hat hónappal állással rendelkezők száma (PR26) indikátor 329 fő, amely a célérték 143,0 %-a.

A Paktum munkaprogramjában meghatározottaknak megfelelően a járványügyi helyzetre való tekintettel módosultak a betervezett Irányító Csoport ülések, Munkacsoport ülések, Foglalkoztatási Fórumok és Szakmai rendezvények időpontjai, formái.

Irányító Csoport:

2020. évben elektronikus formában, írásbeli szavazással 4 Irányító Csoport ülés került megtartásra, ahol összesen 10 határozatot hoztak az alábbi témakörökben:

- A projekt aktuális helyzetéről, előrehaladásáról, megvalósulási üteméről szóló tájékoztató elfogadása
- Veszprém Megyei Foglalkoztatási Paktum Szervezeti és Működési Szabályzatának és Ügyrendjének felülvizsgálata, elfogadása
- Az Irányító Csoport 2020. évi munkatervének módosítása
- A Veszprém Megyei Foglalkoztatási Paktum 2020-2021 időszakra vonatkozó Munkaprogramjának felülvizsgálata, elfogadása
- A Veszprém Megyei Foglalkoztatási Paktum 2017-2021 időszakra vonatkozó Szakmai dokumentáció – Foglalkoztatási stratégia és a Foglalkoztatási akcióterv felülvizsgálata, módosítása
- A Veszprém Megyei Foglalkoztatási Paktum operatív működését támogató munkacsoport 2020. évi tevékenységéről szóló beszámoló elfogadása
- Az Irányító Csoport 2021. évi munkatervének jóváhagyása

Operatív Munkacsoport:

Paktum operatív működését támogató munkacsoport, amely ernyőszervezeti funkciója révén biztosítja a szakmai és módszertani koordinációt a helyi paktumok tekintetében, 2020. évben 3 jelenléti és 7 elektronikus ülést tartott.

Foglalkoztatási Fórum rendezvények:

- Tapolca – 2020. március 13. – a járványügyi intézkedések miatt ELMARADT
- Veszprém – 2020. november 10. – online formában megtartva

Szakmai rendezvények:

- Tapolca - 2020. március 13. – Helyi Termék Kiállítás Vásár szakmai nap – a járványügyi intézkedések miatt ELMARADT

A projekt 2020. évi eredményei, azaz az operatív, koordinációs és szakmai tevékenységek, menedzsment folyamatok és ernyőszervezeti feladatok teljesítése a kötelező vállalások és a vonatkozó műszaki-szakmai előírások tekintetében a projekt tervszerű előrehaladásának megfelelnek

TOP-3.2.1-16-VE2-2017-00001 - Fenntartható Energia és Klíma Akcióterv (SECAP) kidolgozása Veszprém Megyében

A Veszprém Megyei Önkormányzat 5 Veszprém megyei várossal konzorciumban 2017-ben támogatási kérelmet nyújtott be a TOP-3.2.1-16 felhívásra Fenntartható Energia és Klíma Akcióterv (SECAP) kidolgozása címen, TOP-3.2.1-16-VE2-2017-00001 azonosító számon.
Az Irányító Hatóság 2017. december 08-án kelt döntése alapján a kérelem támogatásban részesült. A támogatás teljes összege: 88.458.610,- Ft.
A Veszprém Megyei Önkormányzat Konzorciumvezetőként a Fenntartható Energia és Klíma Akcióterv (SECAP) kidolgozásában működik közre a projektmenedzsment feladatok mellett szakmai megvalósítóként is (a 10000 fő feletti városokra és helyi fejlesztési stratégiával rendelkező akció csoportokra (továbbiakban: HACS) önálló dokumentumok készülnek).
A projekt megvalósítása 2018. március 01-jén, a szakmai munkák megvalósítása 2018. májusában kezdődtek meg.
A teljes, végleges dokumentáció elkészítését nagyban nehezítette, hogy a konzorciumi partnerek dokumentumai késedelmesen érkeztek meg Konzorciumvezetőhöz (2019. szeptember eleje). Ezen ok miatt a Támogatási Szerződés módosítását kellett kezdeményezni az Irányító Hatóságnál (4 hónapos határidő hosszabbítás, konzorciumi partnereknél költségek átcsoportosítása).
A projekt pénzügyi elszámolását a megyei önkormányzatnál 2019. szeptemberében, míg a konzorciumi partnerek elszámolásait 2019. decemberében nyújtottuk be Közreműködő Szervezet felé.
A záró szakmai és pénzügyi beszámoló benyújtására a 2020-ban, az aláírt és elfogadott Támogatási Szerződés módosítást követően került sor.
A konzorciumi partnerek pénzügyi elszámolását a hiánypótlások után fogadta a Közreműködő Szervezet 2020. II. negyedévében.
A záró beszámoló ellenőrzését 2020-ban Támogató nevében eljáró Közreműködő Szervezet nem kezdte meg.

EFOP-1.6.3-17-2017-00009 - Veszprém megyei esélyegyenlőségi és felzárkózási együttműködés

A Veszprém Megyei Önkormányzat (a továbbiakban: MÖK) 2017. július 31-én támogatási kérelmet nyújtott be a „Megyei szintű felzárkózás-politikai együttműködések támogatása a helyi esélyegyenlőségi programokhoz kapcsolódóan" kiemelt eljárásrendben meghirdetett felhívásra. Konzorciumi partnerként a Szociális és Gyermekvédelmi Főigazgatóság (a továbbiakban: SZGYF) került bevonásra. Az Irányító Hatóság 2017. december 14-én kelt támogatói okirata szerint a projekt 74.976.000,- Ft összegű támogatásban részesül. A projektet 2017. december 1. és 2020. november 30. között kell megvalósítani.

A **Veszprém Megyei Önkormányzat (MÖK)**, valamint a **Társadalmi Esélyteremtési Főigazgatósággal (továbbiakban: TEF;** jogelőd: SZGYF**) együttműködés** keretében megvalósuló ***„Megyei szintű felzárkózás-politikai együttműködések támogatása a helyi esélyegyenlőségi programokhoz kapcsolódóan"*** című ***EFOP-1.6.3-17-2017-00009*** azonosítószámú projekt során a szakmai együttműködés a TEF részéről, egy fő instruktor alkalmazásával valósul meg. A MÖK

felzárkózási munkatársaival együtt szakmai szinten valósítják meg a projekt tervezett lépéseit, céljait, melyek a következők:

- új együttműködések generálása területi szinten jelentkező, az esélyegyenlőséget és felzárkózást érintő speciális problémák megoldására, szolgáltatáshiányok kiküszöbölésére;
- megyei szinten a hátrányos helyzetű célcsoportokat érintő beavatkozások összehangolása;
- a megyék kapacitás és szervezetfejlesztése a felzárkózás-politika területi szintű koordinációjának kialakítása érdekében.

A projekt megvalósítását, a 2020 évi tevékenységeket a pandémiás helyzet miatt kihirdetett veszélyhelyzeti (korlátozások) intézkedések jelentősen befolyásolták.

Munkacsoport ülések a veszélyhelyzet kihirdetésén kívüli időszakban kerültek megtartásra:

2020.02.12. – Zirc
Célcsoport: nők, mélyszegénységben élők, romák, fogyatékkal élő emberek, gyermekek, idősek

2020.10.07. – Devecser
Célcsoport: szegények, mélyszegénységben élő romák, gyerekek

2020.10.08. – Pápa
Célcsoport: szegénységben, mélyszegénységben élő roma népcsoport

2020.10.22. – Veszprém
A járványhelyzet miatt a munkacsoport ülés és a Veszprém Megyei Felzárkózási Fórum VI. ülése egy időpontban került megtartásra!
Az érintett terület fő problémái: orvosi, egészségügyi problémák, oktatást érintő problémák, fogyatékosoknak nyújtott szolgáltatások

Veszprém Megyei Felzárkózási Fórum

2020.10.22. – Veszprém
A COVID 19 okozta járványhelyzet miatt a munkacsoport ülés és a Veszprém Megyei Felzárkózási Fórum VI. ülése egy időpontban került megtartásra!

Közösségi rendezvények:

2020. 03. hónapra tervezett zirci rendezvény a járványügyi korlátozások miatt elmaradt.
2020.10.07. – Devecser – Biztos Kezdet Gyermekház
2020.10.08. – Pápa – Cserhaj Csillagház

Záró rendezvény:

Az EFOP-1.6.3-17-2017-00009 sz. projekt kapcsán 2020.11.11. napjára tervezett záró rendezvény a járványügyi szabályozások miatt elmaradt.
A támogatási szerződésben foglaltak szerint a projektet 2017. december 1. és 2020. november 30. között kellett volna megvalósítani. A COVID 19 járványhelyzet okán a záró időpontra vonatkozóan 2021.05. hónap végi dátummal módosítási kérelem került benyújtásra az Irányító hatóság felé. Amennyiben a kormány védelmi intézkedései lehetővé teszik, a záró rendezvény 2021. tavaszán az állampolgárok egészségének és életének megóvását figyelembe véve megrendezésre kerül.

A projektben 2020. évben történt személyi változások:

- A projektmenedzser és a pénzügyi vezető megbízási szerződése 2020.11.30. napjáig szólt.
- 2 fő felzárkóztatási munkatárs szerződése 2020.12.31. napján lejárt.
    - Helyettük 2020.12.07. napjától 1 fő került alkalmazásra.

SZÚT – Szolgáltatási Út Térkép

A Tendervill Pro Kereskedelmi és Szolgáltató Kft. – a 2018.06.14. napján kötött szerződés alapján – 2020.11.30. napjáig elkészítette a Szolgáltatási Út Térkép c. dokumentumot, melyet a projekten belül alakult Veszprém Megyei Esélyegyenlőségi Fórum fogadott el. A Szolgáltatási Út Térkép összefoglalja, vizsgálja, elemzi a megyében meglévő szolgáltatások lakossághoz való elérését, különös tekintettel a helyi szinten hiányzó szolgáltatásokra és azok megoldási javaslataira.

Benyújtott elszámolások/beszámolók

2020. évben összesen 5 időközi elszámolás került benyújtásra, melyek részben elutasításra kerültek.
A kifizetés igénylések részbeni elutasítása a projektet koordináló menedzser figyelmetlensége okozza.

- Igényelt támogatások összege: 19.994.008,- Ft
- Elfogadott támogatások összege: 11.669.867,- Ft

KAP-KEF-20-0013 Kábítószer Egyeztető Fórum Veszprém megyében

A Veszprém Megyei Önkormányzat (továbbiakban MÖK) támogatási kérelmet nyújtott be 2020. november 26-án az Emberi Erőforrás Támogatókezelőhöz (továbbiakban Támogatáskezelő) „Kábítószer Egyeztető Fórumok koordinációs tevékenységeiken keresztül megvalósuló programok" felhívásra. A Támogatáskezelő 2020.december 12-én kelt Támogatói Okirata szerint 2.300.000 forint támogatásban részesült a MÖK. A projekt megvalósítási időszaka: 2020.12.01. – 2021.06.30. közötti időszak.
A Fórum együttműködésben valósul meg. A koordinációs tevékenységet a MÖK végzi. A Veszprémi Családsegítő és Gyermekjóléti Integrált Intézmény, valamint az Ajkai Család- és Gyermekjóléti Központ szakmai megvalósítók bevonásával valósul meg a projekt.
A 2020-as évben kidolgozásra kerültek a Fórumok szakmai programjának tervezete és költségvetése.

TOP-1.5.1-20-2020-00023 - A 2021-27 tervezési időszak stratégia dokumentumok (területfejlesztési koncepció felülvizsgálata, ITP, kerékpárforgalmi főhálózati terv) kidolgozása Veszprém

A Veszprém Megyei Önkormányzat a Veszprém Megyei Önkormányzati Hivatallal konzorciumban támogatási kérelmet nyújtott be a TOP-1.5.1-20 kódszámú felhívásra a 2021-2027 Európai Uniós tervezési ciklus Veszprém Megyét érintő stratégiai dokumentumok kidolgozására.
A projektben területfejlesztési koncepció kidolgozását, az ITP módosítását, a megyei kerékpárforgalmi főhálózati terv kidolgozását vállaljuk.
A Támogatási kérelem benyújtására 2020. december 23-án került sor hosszabb időt igénylő előkészítés után.
A projekt megvalósítás 2020. szeptember 1. napján kezdődött meg (a felhívás alapján a költségek elszámolása 2020. július 1-től volt lehetséges).
A projektben vállalt feladatokat részben a hivatal munkatársai (adatgyűjtések, partneri egyeztetések, stb.) részben külső szolgáltatók (pl.: elemzések, tervezés) végzik el.
A projekt szakmai feladatait a Főépítészi, Területfejlesztési, Területrendezési Iroda, a projektmenedzsmenti feladatokat a Megyei Jegyzői Kabinet munkatársai látták el.

ÖSSZEGZÉS

Megyei Jegyzőként feladataim teljesítése során továbbra is folyamatos és fokozott figyelmet fordítottam:

- a Hivatal szakszerű és törvényes működésére,
- a választott tisztségviselők munkájának támogatására, az egyes szervezeti egységek tevékenységének, jogszerű feladatellátásának kontrollálására,
- a Hivatal működését érintően a Közgyűlés Elnökének folyamatos tájékoztatására,
- a Hivatali köztisztviselők – változó jogszabályi környezethez igazodó – képzésére,
- az állami, önkormányzati és civil szervezetekkel való konstruktív együttműködésre,
- a megfelelő munkavégzéshez szükséges informatikai, technikai és egyéb tárgyi eszközök biztosítására,
- a mentálhigiénés szempontból megfelelő feltételek megteremtésére
- belső szervezeti egységek hatékony, informatív, eredményes együttműködést kialakító munkakapcsolatának megvalósítására,

A hivatal vezetőjeként úgy ítélem meg, hogy a működéshez szükséges feltételek a 2020-es évben is rendelkezésre álltak. Infrastrukturális adottságaink továbbra is megfelelőek, informatikai fejlesztéseket sikerült megvalósítanunk, azonban további lehetőségeket is célul tűztünk ki.
Az önkormányzat és az önkormányzati hivatal finanszírozásának pénzügyi forrásai tekintetében, fontos gazdálkodási szempont, melyet ez idáig is alkalmaztunk, hogy nagyon átgondolt, szigorú gazdálkodással kell működnünk.

Feladataink ellátása során a közgyűlés és a bizottságok munkájának kiemelt segítése mellett fokozott figyelmet fordítottunk a 272/2014-es Korm.rendeletben meghatározott feladatainkra, hogy munkánkat az előző évhez hasonlóan a települési önkormányzatok megelégedésére végezzük, célunk, hogy egyre több pályázatban segíthessük a beruházások, fejlesztések megvalósítását.

Az év jelentős részében fennálló járványügyi helyzetben a megyei önkormányzat kötelező és önként vállalt feladatai ellátásának folyamatosságát a rendkívüli jogrendben speciális döntéshozatali- és munkarendben kellett biztosítani, amely során a humánjárvány megelőzésére, következményei elhárítására és a foglalkoztatottak egészségének megóvására is nagy hangsúlyt fektettünk.
A Veszprém Megyei Önkormányzati Hivatal zökkenőmentes működésének köszönhetően az önkormányzat és hivatala folyamatos munkavégzése a megváltozott – nehezített – munkakörülmények ellenére mindvégig biztosított volt, feladatelmaradás nem történt. A veszélyhelyzetben történő munkavégzés során kiemelt figyelemmel voltunk az információ megfelelő áramlásának biztosítására, a megyei közgyűlési képviselők tájékoztatására.

A vonatkozó jogszabályi előírásoknak megfelelően a hivatal a rendkívüli helyzetben is folyamatosan biztosította a két nemzetiségi önkormányzat működéséhez szükséges feltételeket.

Meggyőződésem, hogy a Veszprém Megyei Önkormányzati Hivatal dolgozói a 2020. évi rendkívüli feladatokat hatékonyan oldották meg, mely együtt gondolkodást, szakmai felkészültséget, jó kommunikációt igényelt.

Ezúton is köszönöm Polgárdy Imre Elnök úrnak, Vörösmarty Éva Alelnök asszonynak és a Veszprém Megyei Önkormányzat Közgyűlése tagjainak, mint döntéshozóknak támogató együttműködését, a konstruktív közgyűlési munkát, valamint munkatársaimnak a 2020. évben nyújtott kiegyensúlyozott teljesítményét.

Veszprém, 2021. szeptember 10.

Dr. Imre László s.k.

A 111/2021. (IX.23.) MÖK határozat melléklete

B E S Z Á M O L Ó

VESZPRÉM MEGYE KÖRNYEZETVÉDELMI PROGRAMJÁNAK 2020. ÉVI ALAKULÁSÁRÓL

A beszámolót összeállította: Arnold György, tanácsadó
Várszegi Bernadett, területfejlesztési referens

Tartalomjegyzék

BEVEZETÉS 2
LEVEGŐ 3
FÖLD, TALAJVÉDELEM 6
ERDŐTERÜLETEK 8
VÍZGAZDÁLKODÁS 9
TERMÉSZET ÉS TÁJVÉDELEM 23
HULLADÉKGAZDÁLKODÁS 32
ZAJVÉDELEM 36
BÁNYATERÜLETEK 37
KATASZTRÓFAVÉDELEM, KÖRNYEZETBIZTONSÁG 39
ÖSSZEFOGLALÓ 41

BEVEZETÉS

A Veszprém Megyei Önkormányzat Közgyűlése *a környezet védelmének általános szabályairól* szóló 1995. évi LIII. törvényben (továbbiakban: Kvtv.) 46. § (2) bekezdés a) pontjában előírtakra figyelemmel a 86/2018. (IX. 27.) MÖK határozatával jóváhagyta a **Veszprém Megye Környezetvédelmi Programja 2018-2022.** dokumentációt. A környezetvédelmi program a helyzetértékelésen alapul és a megye környezeti állapotának fenntartása, fejlesztése, javítása érdekében szükséges feladatokat összegzi. A Veszprém Megyei Önkormányzat feladata többek között, hogy figyelemmel kísérje és értékelje a megye környezeti állapotát, segítse az önkormányzatok környezetvédelmi, természetvédelmi tevékenységét, igény esetén kapcsolattartó, közvetítő szerepet vállaljon különböző szervezetek, intézmények között.

A Veszprém Megyei Önkormányzat Közgyűlésének Pénzügyi, Területfejlesztési és Területrendezési Bizottsága átruházott hatáskörben előzetes véleményt nyilvánított a települési önkormányzati környezetvédelmi programokról. A Bizottsági állásfoglalás elsősorban a Veszprém Megye Környezetvédelmi Programmal való összhangot vizsgálja. A bizottsági észrevételek, javaslatokat a települési környezetvédelmi programokba beépülnek.

A környezetvédelmi program megvalósításában a megye települési önkormányzatain túl, a hatóságokon át sok érdekelt partner szervezet működik közre. A program a nagyobb egységekben jelentkező, komplex problémák megoldási lehetőségeivel foglalkozik, átfogó célok és ezek eléréséhez szükséges intézkedések kerültek megfogalmazásra. A programban vannak olyan feladatok, melyekre a megyei önkormányzatnak kevés a ráhatása, vagy nincs egyáltalán.

A Kvtv. 48/D. § (3) bekezdése beszámolási kötelezettséget ír elő a megyei környezetvédelmi program végrehajtásának előző évi alakulásáról. Jelen beszámoló átfogóan elemzi a Veszprém Megye Környezetvédelmi Programjában javasolt intézkedések, feladatok teljesülését.

A közgyűlési beszámoló készítéséhez 8 környezetvédelméért felelős szervezettől kértünk és kaptunk tájékoztatást a hatáskörükbe tartozó környezeti tényezők állapotváltozásairól.
A beszámoló elkészítéséhez az Országos Környezetvédelmi Információs Rendszer (http://web.okir.hu), Országos Légszennyezettségi Mérőhálózat (http://www.levegominoseg.hu/) honlapok publikus szakterületi adatai is felhasználásra kerültek, az adatgazda hozzájárulásával.

A Veszprém Megyei Önkormányzat Közgyűlése 22/2018. (II. 15.) MÖK határozatával jóváhagyta a Veszprém Megyei Klímastratégia című dokumentációt, melynek megvalósítása folyamatos feladat.

A Veszprém megyei Fenntartható Energia és Klíma Akcióterv (SECAP) kidolgozása szoros együttműködésben történt 6 vidékfejlesztési közösséggel 2019-ben.
Az akciótervek elősegítik a klímaadaptáció és a klímaváltozást megelőző szempontok érvényesülését a településtervezésben. Mindezek mellett egy későbbi fejlesztés, szabályozás során már igénybe lehet venni egy olyan szakmai alapon elkészült dokumentumot, ami a klímaváltozást, energia-felhasználást is szem előtt tartja.

A KÖRNYEZETI ELEMEK ÁLLAPOTA

I. LEVEGŐ

A levegő minőséget az energetika, az ipar, a közlekedés, a mezőgazdaság, a hulladék gazdálkodás és a lakossági tevékenység által történő szennyezés kibocsátása határozza meg.

Magyarországon elkészült az Országos Levegőterhelés-csökkentési Program, melyet a Kormány az 1231/2020. (V.15.) határozatával fogadott el. A program ~~intézkedései~~ intézkedéseinek eredményeként 2030-ig várhatóan több mint 50 százalékkal mérséklődhetnek a légszennyezes által okozott környezeti es egészséget érintő kockázatok.

Magyarországon a levegőminőség mérését, értékelését az Országos Légszennyezettségi Mérőhálózat végzi. A hálózat alapvetően két részből áll: az automata állomások folyamatos mérést végeznek, melyek a légszennyező komponensek széles körét ölelik fel; a manuális hálózat pontjain gyűjtött minták elemzése laboratóriumban történik. A levegő minőségével kapcsolatos adatok a *www.levegominoseg.hu* honlapon kerülnek közzétételre.

Veszprém megyében Ajka, Várpalota és Veszprém városokban 1-1 automata mérőállomás és további 16 település manuális mérőberendezése szolgáltat adatokat. A 2020. évi adatok a beszámoló összeállításáig 2021. szeptember 2-ig nem kerültek közzétételre ezért az elérhető 2019-as adatok szerepelnek a dokumentációban. (Az egy évvel korábbi, 45/2020. (VII. 9.) MÖK határozattal elfogadott Beszámoló a Veszprém Megyei Környezetvédelmi Program 2019. évi alakulásáról a 2018. évi adatokat tartalmazza.)

A levegő minőségének 2019. évi értékelése a 6/2011 (I.14.) VM rendeletben meghatározott módszerek szerint, a 4/2011 (I.14.) VM rendeletben megadott egészségügyi határértékek, tájékoztatási és riasztási küszöbértékek, valamint a Légszennyezettségi Index figyelembevételével készült. Az értékelés a mérőállomásokon mért kén-dioxid (SO_2), nitrogén-dioxid (NO_2), nitrogén-oxid (NOx), szénmonoxid (CO), ózon (O_3), szálló por (PM_{10}) ($PM_{2,5}$) és benzol szennyezőanyagok adataiból készült.

2019. évi automata mérőállomási adatok

Mérőállomás	Légszennyezettségi index								Max. légsz. index
	SO_2	NO_2	NOx	PM_{10}	$PM_{2,5}$	Benzol	CO	O_3	
Ajka	Kiváló (1)	Kiváló (1)	Kiváló (1)	**Kiváló (1)**	Jó (2)	—	Kiváló (1)	Jó (2)	Jó (2)
Várpalota	Kiváló (1)	Jó (2)	Jó (2)	**Kiváló (1)**	Jó (2)	—	Kiváló (1)	*Jó (2)*	Jó (2)
Veszprém	Kiváló (1)	Jó (2)	Jó (2)	**Kiváló (1)**)	Jó (2)	Kiváló (1)	Kiváló (1)	Jó (2)	Jó (2)

Jelmagyarázat: A **vastagított** minősítés javulást jelöl, a *dőlt* minősítés kedvezőtlen változás jelöl 2018. évi adatokhoz viszonyítva.
- : nem mérik az adott komponenst
* : Nem rendelkeznek értékelhető adatsorral

Forrás: Országos Meteorológiai Szolgálat

A települések levegőjének 2019. évi szennyezettsége az összesített Légszennyezettségi index alapján

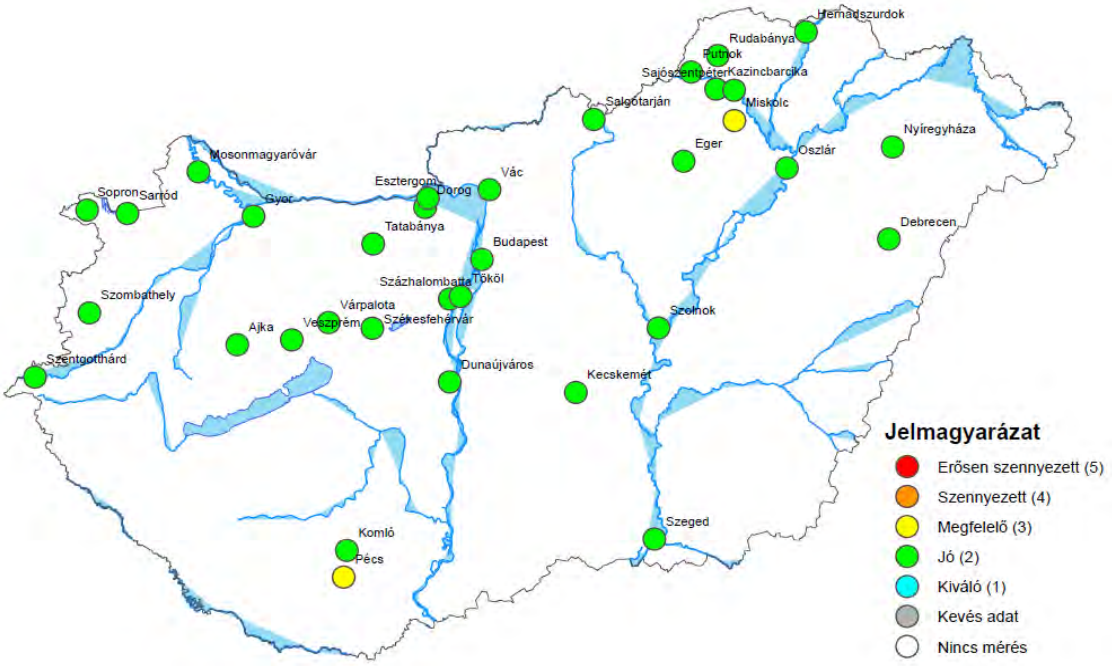

Forrás: Országos Meteorológiai Szolgálat

Manuális mérőberendezés 2019. évi adatai

Település	Légszennyezettségi index		
	NO_2	SO_2	ÜP
Ajka	kiváló (1)	-	**jó (2)**
Balatonalmádi	jó (2)	-	-
Balatonfüred	jó (2)	-	-
Balatonfűzfő	*jó (2)*	-	-
Berhida	**kiváló (1)**	-	-
Herend	-	-	*megfelelő (3)*
Királyszentistván	kiváló (1)	-	-
Litér	kiváló (1)	-	-
Pápa	*jó (2)*	-	-
Pétfürdő	*	-	jó (2)
Sümeg	kiváló (1)	-	-
Tapolca	kiváló (1)	-	-
Várpalota	kiváló (1)	-	jó (2)
Veszprém	jó (2)	-	jó (2)
Zánka	kiváló (1)	-	-
Zirc	kiváló (1)	-	-

Jelmagyarázat: A **vastagított** minősítés javulást jelöl, a *dőlt* minősítés kedvezőtlen változás jelöl 2018. évi adatokhoz viszonyítva.
- : nem mérik az adott komponenst
* : Nem rendelkeznek értékelhető adatsorral

Forrás: Országos Meteorológiai Szolgálat

A települések levegőjének 2019. évi szennyezettsége a légszennyezettségi index szerint a manuális mérőhálózat adatai alapján

Nitrogén-dioxid (NO_2)

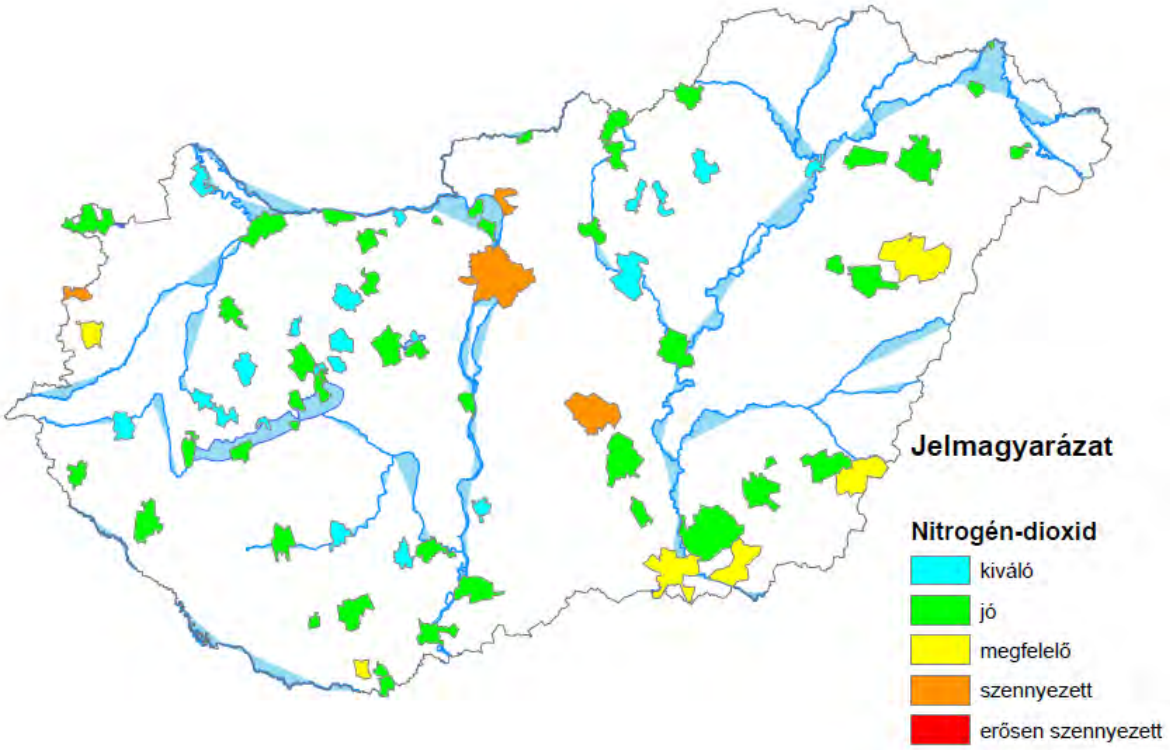

Forrás: Országos Meteorológiai Szolgálat

Ülepedő por

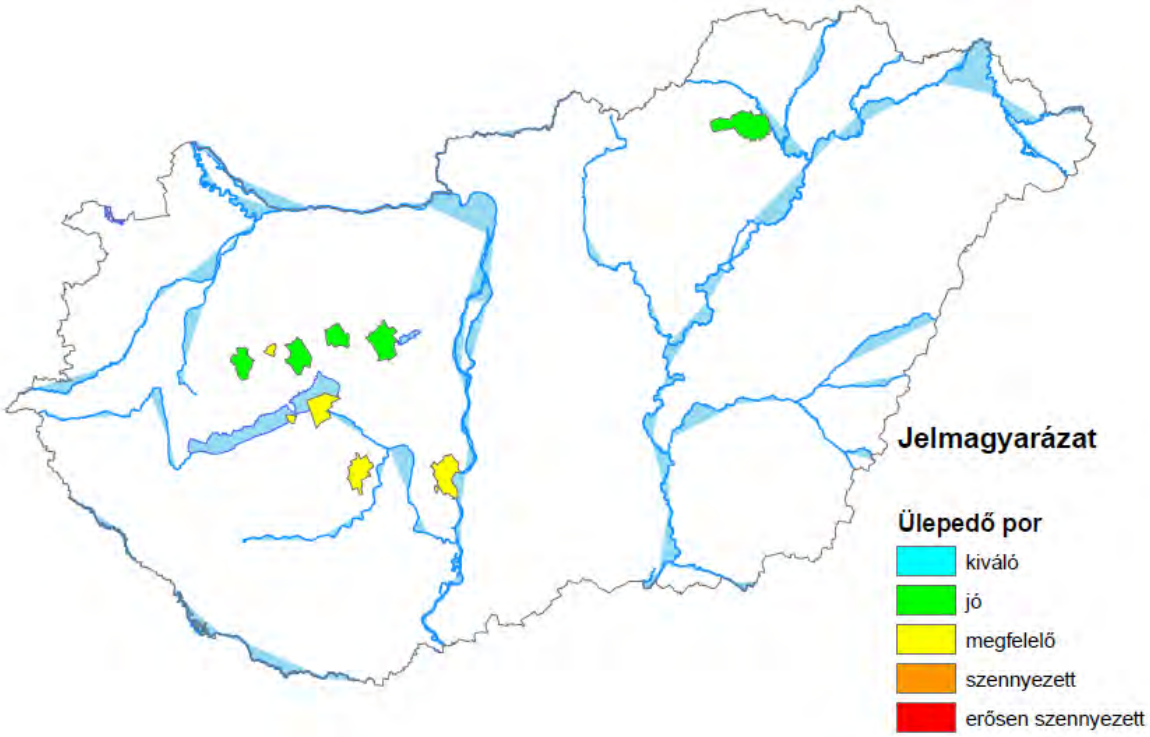

Forrás: Országos Meteorológiai Szolgálat

A légszennyezettségi index alapján látható, hogy a levegő minősége a településeken jó, vagy kiváló. Ajka, Veszprém és Várpalota városok esetén az ülepedő por csökkenése jelentőstős. A gépjárművek okozta porkibocsátás csökkent, a gépjárműpark technikai fejlődése és a közúti feltételeinek javulása folytán.

Veszprém megyében 9 település kivételével (Bakonybél, Csehbánya, Gecse, Kispirit, Megyer, Németbánya, Öcs, Pápasalamon, Pénzesgyőr) kiépült a gázhálózat, mely lehetőséget biztosít az otthonok környezetkímélő fűtésére. Kedvezőtlen tendencia, hogy a lakosság a magas gázárak miatt, ha teheti az olcsóbb, szilárd tüzelést választja, mely lokális légszennyezési problémák kialakulását okozza. A kisméretű részecske szennyezettség enyhítése érdekében 2021-től az avar és kerti hulladék égetése az ország egész területén egységesen tiltásra kerül. A környezetvédelmi törvény 2020 tavaszán elfogadott módosítása törölte a települési önkormányzatok felhatalmazását az avar és kerti hulladék égetésének szabályozására, így a levegő védelméről szóló kormányrendeletben szereplő tilalom általánossá vált.

A megyénkben elenyésző a szélenergia hasznosítás. A fotovoltaikus rendszerek elterjedése, mint lakossági, mint közületi szinten növekvő tendenciájú. Több jelentős teljesítményű (5-50 MW) naperőmű létesítésének munkálatai 2020-ban is folytatódtak Veszprém megye területét érintően.

II. FÖLD, TALAJVÉDELEM

A Veszprém Megyei Kormányhivatal Agrárügyi Főosztály Növény- és Talajvédelmi Osztály tájékoztatása alapján.

A talajerózióval szembeni megfelelő védekezéssel kapcsolatos jogszabályi előírások érvényre juttatása érdekében a talajvédelmi hatóság 2020. évben 20 ellenőrzést folytatott le mezőgazdasági területen, mely ellenőrzések közül 4 esetben kellett kötelezni a gazdálkodót a jogszabályi előírások betartására.

Veszprém megye közel 80 %-a nitrátérzékeny terület, ezért a vizek mezőgazdasági eredetű nitrátszennyezéssel szembeni védelméhez szükséges cselekvési program részletes szabályairól, valamint az adatszolgáltatás és nyilvántartás rendjéről szóló 59/2008. (IV. 29.) FVM rendeletben meghatározott helyes mezőgazdasági gyakorlat előírásait figyelembe kell venni a gazdálkodás során, melynek a betartása érdekében termőföldön a hatósági felügyeletet a talajvédelmi hatóság látja el ellenőrzéseivel. 2020. évben 69 helyszíni ellenőrzés során 1 esetben állapított meg a talajvédelmi hatóság jogszabálysértést, ahol a szükséges eljárást lefolytatta.

Nitrát szennyezésre érzékeny területek

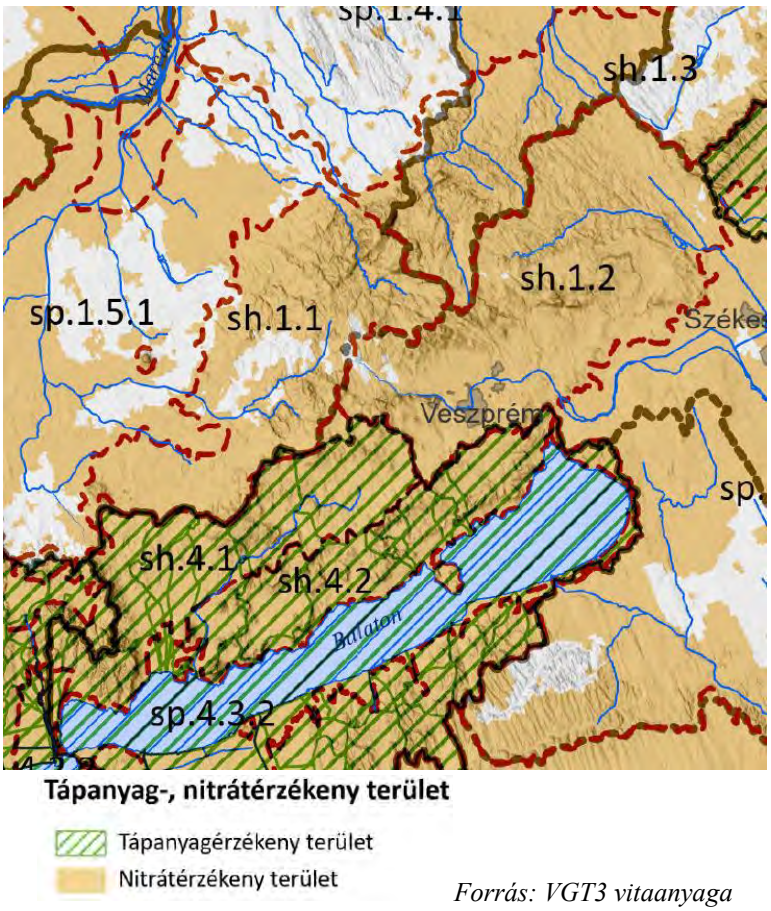

Forrás: VGT3 vitaanyaga

A szennyvíziszap és a szennyvíziszap komposzt, valamint a nem veszélyes hulladékok mezőgazdasági felhasználását engedélyező hatóság a talajvédelmi hatóság.

2020. évben Veszprém megyében 211,09 ha nagyságú földrészletre vonatkozóan volt hatályos engedély szennyvíziszap mezőgazdasági felhasználására. Az ellenőrzések alapján megállapítható, hogy a kijuttatás az engedélyekben előírtak szerint történt. Nem mezőgazdasági eredetű, nem veszélyes hulladék termőföldön való hasznosítására vonatkozóan összesen 167,78 ha nagyságú területre voltak hatályos engedélyek, mely felhasználások során jogsértés nem került megállapításra a tavalyi évben.

A hígtrágya mezőgazdasági felhasználása a talajvédelmi hatósághoz történő bejelentés alapján lehetséges. 2020. évben 6823 ha nagyságú területre vonatkozóan volt hatályos igazolása a bejelentő gazdálkodóknak hígtrágya termőföldön történő felhasználásához. A tavalyi évben lefolytatott 10 ellenőrzés során az előírások be nem tartása miatt nem kellett eljárni a hatóságnak.

A termőföld védelméről szóló 2007. évi CXXIX tv. 33. § (1) szerint az állam a talajok minőségi változásainak, környezeti állapotának folyamatos figyelemmel kísérése céljából országos Talajvédelmi Információs és Monitoring rendszert (a továbbiakban: TIM) működtet. Veszprém megyében 84 db TIM ponton minden évben szeptember 15. és október 15. közötti időszakban kell elvégezni a mintavételezést a monitoring rendszer keretében. 2020. évben a 84 TIM ponton

a talajminták megvétele és laboratóriumba szállítása hiánytalanul megtörtént.

A mező- és erdőgazdasági légi munkavégzésről szóló 44/2005. (V. 6.) FVM–GKM–KvVM együttes rendeletet 3/A. § (1) bekezdése szerint légi permetezés akkor végezhető, ha az adott naptári évre vonatkozó kijuttatási tervet a tervezett kezelés helye szerint illetékes megyei kormányhivatal engedélyezte. 2020. évben Veszprém megyében 6 esetben, 215,62 ha területen végeztek légi permetezést. Az elvégzett légi növényvédelmi beavatkozások ellenőrzései során megállapítást nyert, hogy az engedélyekben foglalt előírások betartásra kerültek.

2020-ben a gazdálkodók növényvédő szer felhasználását 43 esetben vizsgálta a Veszprém Megyei Kormányhivatal, mely ellenőrzések során tapasztaltak alapján 3 esetben kellett eljárást indítani jogszabálysértés miatt.

III. ERDŐTERÜLETEK

Veszprém Megyei Kormányhivatal Agrárügyi Főosztály Erdészeti Osztály tájékoztatása alapján.

Veszprém megyében az erdőterület nagysága lényegében nem változott 2020-ban. Az új erdőtelepítési pályázati jogcímet 2016-ban hirdette meg Magyarország Kormánya, amelyre 2020-ban 22 db pályázatot nyújtottak be az erdőgazdálkodók, így 312,25 ha új erdő telepítésének támogatását kérték a pályázók. A megyében működő két erdőgazdaság, a Bakonyerdő Zrt. és a VERGA Zrt. további 8 erdőtelepítési tervet nyújtott be, így összesen a megyében 343,96 ha erdőtelepítést terveztek 2020-ban. A létrejövő új erdők főfafaja a magán erdőgazdálkodóknál elsősorban cser és akác, míg az erdőgazdaságoknál kocsánytalan tölgy, kocsányos tölgy és feketefenyő.

Az erdőterület kivonások és a térképi javításból eredő területváltozások, valamint a talált erdők, a megye erdőterületét valamelyest megváltoztatják, tehát jelenleg Veszprém megye faállománnyal borított erdőtervezett területe 135,067 ha, melynek közel 60%-a nem faanyagtermelést szolgál, hanem védelmi, illetve közjóléti rendeltetésű. A teljes erdőtervezett terület (tisztásokkal, cserjésekkel, nyiladékokkal, vadföldekkel, erdei tavakkal) ennél 19.242 ha-ral nagyobb. A megye erdőterületének 65%-a állami tulajdonban lévő erdő, melynek számottevő részét a megyében jelen lévő erdőgazdaságok (Bakonyerdő Zrt., VERGA Veszprémi Erdőgazdaság Zrt., Budapesti Erdőgazdasági Zrt.) kezelik.

A 2009-es erdőtörvény hatálybalépése óta a vágásos üzemmódon kívül választani lehet a folyamatos erdőborítást szolgáló egyéb üzemmódokat is. Az ilyen üzemmódú területek az erdőtörvény kényszerítő hatása, a gazdálkodók szemléletváltása, és nem utolsó sorban a támogatások miatt kezdetben gyorsan növekedtek, 2016-ra azonban a növekedés megtorpant, és inkább átrendeződés mutatkozik ezen új üzemmódok között. Természetesen a törvény kényszerítő hatása továbbra is garantálja ezen új üzemmódú területek arányának növekedését az állami szektorban. Veszprém megye bakonyi területei kiemelten jó adottságokkal rendelkeznek a folyamatos erdőborítást szolgáló erdőkezelés megvalósítására, hiszen természet közeli bükkösök a legalkalmasabbak e kezelési mód megvalósítására, az un. örökerdők létrehozására. A folyamatos erdőborítással járó erdőgazdálkodásban az állami erdőgazdaságok

továbbra is vezető szerepet töltenek be.

Az elmúlt évek aszályos időjárása következtében több esetben fordult elő erdőpusztulás, de számos másodlagos károsító is kimutatható a fenyő, a cser és a magas kőris állományokon.
A károsítással érintett erdőterületeken az elpusztult faállomány helyén, őshonos hazai fafajokkal folyamatosan végzik az erdők felújítását.
Ugyanakkor félő, hogy újabb fafajok pusztulása is be fog következni, hiszen a klímaváltozás hatására az egyes fafajok határ termőhelyein átrendeződés mutatkozik, ami néhol drasztikus, néhol kevésbé látványos, de mindenhol jelen van.

2020. évben a fokozott társadalmi elvárásoknak megfelelően, tovább folytatódott az erdők közjóléti szerepének növelését szolgáló létesítmények, kilátók, tanösvények, erdei pihenőhelyek, tornapályák stb. építése.

IV. VÍZGAZDÁLKODÁS

1. ***A felszíni és felszínalatti vizek helyzetével és azok védelmével kapcsolatos vízügyi tevékenységek ismertetése*** *a Közép-dunántúli Vízügyi Igazgatóságtól (továbbiakban: Igazgatóság) kapott adatszolgáltatáson alapszik.*

A vízügyi igazgatási és a vízügyi, valamint a vízvédelmi hatósági feladatokat ellátó szervek kijelöléséről szóló 223/2014. (IX. 4.) Korm. rendelet 1. melléklet 4. pontja szerint a Közép-dunántúli Vízügyi Igazgatóság működési területe nem tartalmazza Veszprém megye teljes területét. A megyéből Egyházaskesző, Kemenesszentpéter, Malomsok, Marcaltő, Várkesző közigazgatási területe az Észak-dunántúli, míg Kemeneshőgyész és Magyargencs települések a Nyugat-dunántúli Vízügyi Igazgatóság illetékességi területét képezik.

1.1. Vízrendezési projektek

Séd−Sárvízi Malomcsatorna hossz távú fejlesztési programja
A *„Séd−Sárvízi Malomcsatorna hosszú távú fejlesztési programja”* című projekt műszaki megvalósítása 2012. decemberében fejeződött be, a műszaki átadás-átvételi eljárás 2013. január 14-én zárult le. A kötelező fenntartási időszak 10 év. Az Igazgatóság 2020. évben a fenntartási munkákat elvégezte.

1.2. Vízilétesítmények vagyonkezelése

Veszprém megyében a kizárólagos állami tulajdonú vízfolyások hossza 438 km, míg a forgalomképes dombvidéki kisvízfolyások hossza 607 km.
Az Igazgatóság vagyonkezelésében találhatók továbbá az alábbi tavak, tározók:

- Balaton
- *Devecseri (Székpusztai)-tározó*
- *Nagyteveli I. és II. tározó*
- *Lesence nádasmező*
- *Balatonhenyei-tározó*

- *Gyepűkajáni-záportározó*
- *Lovasi-séd előtározó.*

A 2014. évben elkészült Kislődi-tározót jelenleg az Igazgatóság üzemelteti, amíg az Önkormányzat át nem veszi vagyonkezelésébe. A tározó a 2019-es üres állapot után 2020. évben ismét feltöltésre került.

1.3. Helyi vízkárelhárítási események

Az Igazgatóság 2020. évben vízkárelhárítási készültséget nem rendelt el Veszprém megyében. Nagycsapadék által okozott károkkal kapcsolatban két bejelentés érkezett az Igazgatósághoz az elmúlt évben, illetve további két eseményről szereztek tudomást.

Tótvázsonyban 2020. június 14-én a nagy mennyiségű csapadék hatására a településen áthaladó időszakos vízfolyás megáradt. A vízfolyás az Igazgatóság információja alapján önkormányzati kezelésben van. Sem a településről, sem a katasztrófavédelemtől a vízkáreseménnyel kapcsolatban bejelentés nem érkezett. Áradás következtében egy ember életét vesztette, melyről az Igazgatóság a médiából értesült.

2020. augusztus 11-én a rövid idő alatt lehullott nagymennyiségű csapadék hatására három településen történt áradás, vízkáresemény:

– Bakonynána településen az Igazgatóság vagyonkezelésében lévő Gaja-patakon árhullám vonult le, a Prém-malom mérőállomáson a vízfolyás 174 cm-es vízállással tetőzött. A levonuló árhullám miatt a vízfolyás egyes szakaszokon rövid időre kilépett medréből.
– Jásd településen a Gaja-patak telt szelvénnyel folyt és a futballpálya környezetében, valamint a Patak utcában 3 db ingatlan kertjében kisebb elöntést okozott. A vízfolyás visszahúzódott medrébe, intézkedés elrendelésére nem volt szükség. 2020. augusztus 19-én magánszemélytől érkezett bejelentés, miszerint a Gaja-patak jásdi szakaszán nagycsapadék esetén az áradás veszélyezteti a bejelentő kertjét és lakóingatlanát. A bejelentő javaslatot tett védmű építésére, mivel véleménye szerint a homokzsákolás nem hatékony. A korábbi években Igazgatóság mederkorrekciót végzett, azonban az elmúlt 3-6 évben a földművek állapota leromlott. A bejelentésben szereplő ingatlan melletti meder helyreállítását tervezi a Szakaszmérnökség, de a parti sáv nem áll rendelkezésére. Védművek helyett Igazgatóság tereprendezést javasolt a parti ingatlanon, hogy a jövőben a nagyvizek ne tehessenek kárt az ingatlanon álló épületekben. Közép-dunántúli Vízügyi Igazgatóság nyilvántartása szerint a melléképület sarka ráér a 062 hrsz.-ú területre, ami a Gaja-patak hivatalos medre, ám a patak ettől délebbre, a lakóingatlantól távolabb folyik.
– Nagyesztergár Község Polgármesterének bejelentése alapján a településen található, az Igazgatóság vagyonkezelésében lévő Rekettye-patak (Nagyesztergár 69 hrsz.) több helyen kilépett medréből és több családi házat veszélyeztetett. A Polgármester az Igazgatóság segítségét kérte a patakmeder megfelelő kialakítására, hogy a jövőben elkerülhetők legyenek a további katasztrófahelyzetek, továbbá a belterületi szakaszon kérte a növényzet visszaszorítását. A bejelentést követően az Igazgatóság Veszprém Megyei Szakaszmérnökségének munkatársai helyszíni be-járást tartottak, mely során megállapították, hogy a patakra épített közúti hidak mérete nem megfelelő, így azok nagycsapadékok esetén visszaduzzasztást eredményeznek, illetve több egyéb átjáró is található a patakban, melyek akadályozzák a vizek zavartalan levonulását. Az Igazgatóság a meder bővítését nem tartja indokoltnak, a közúti hidak pedig nem a Közép-dunántúli

Vízügyi Igazgatóság vagyonkezelésében találhatók. A Szakaszmérnökség munkatársai 2020. augusztus 13-án megkezdték a kaszálást, azonban a fenntartási munkálatok elvégzéséhez szükséges 3-3 m parti sáv nem mindenhol állt rendelkezésre.

A Közép-dunántúli Vízügyi Igazgatóság információja szerint Veszprém megyében 2020. évben hat település (Ősi, Szápár két alkalommal, Tótvázsony, Gic két alkalommal, Nagyesztergár, Farkasgyepű) adott be nagycsapadékból eredő károsodások helyreállítására vis Maior támogatás iránti kérelmet. Helyi vízkár készültség elrendeléséről Igazgatóság nem kapott tájékoztatást.

1.4. Vízbázis-védelem, vízkészlet-gazdálkodás:

1.4.1. Vízbázis-védelem

2020. évben Veszprém megyében egyetlen közcélú ivóvízbázis biztonságba helyezési eljárása indult. A Vaszar községi vízmű hidrogeológiai védőidomainak kijelölése indult el, mely eljárás jelenleg még folyamatban van.

Az Igazgatóság nyilvántartása szerint Veszprém megyében 2020. évben 26 db új termelőkút létesült.

Biztonságba helyezett vízbázisok

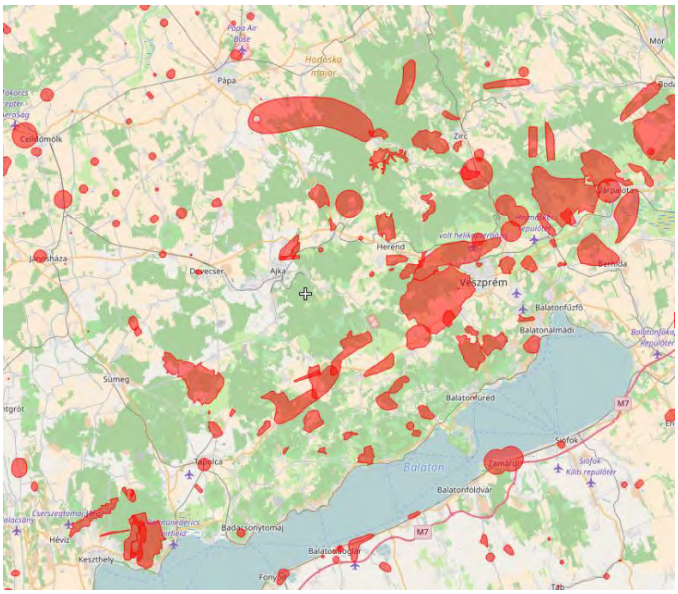

Forrás: www. okir.hu

1.4.2. Vízkészlet-gazdálkodás

A megye területén összességében 41 281 738 m3/év a lekötött vízmennyiség a felszín alatti vizeket tekintve. A felszín alatti víz típusa szerint: 86 % karsztvíz, 10,2 % rétegvíz, 3,2 % talajvíz és 0,3 % hasadékvíz. Ennek megoszlása felhasználási célok szerint: állattartással összefüggés-ben 2 %, öntözési célú 1,8 %, gazdasági egyéb 8,4 %, gazdasági ivó céllal 2,3 %, fürdő céllal 2,1 %, közcélú pedig 82 %, gyógyászati célú 0,1%, halgazdasági célú 0,4 %. A statisztikai kimutatásunkba nem kerültek bele a nyilvántartásunkban nem található, önkormányzati engedélyezésű vízhasználatok.

Felszíni vízkészletből történő ipari célú engedélyezett vízkivétel Veszprém megyében: 19. 129. 150 m3/év. A legjelentősebb vízfelhasználó a Nitrogénművek Zrt. és az IC Profil Kft. 2020.

évben nem került kiadásra új, ipari célú vízhasználatra jogosító létesítési, üzemeltetési engedély.
Közcélú felszíni vízkivételre Veszprém megyében összesen 3. 700. 480 m3/év lekötött vízmennyiség ismert. A legjelentősebb vízfelhasználó a DRV Zrt. 2020. évben nem került kiadásra új létesítési, üzemeltetési engedély.
Gazdasági célú ivóvízhasználatra engedélyezett vízkivétel 10. 908 m3/év Veszprém megyében. 2020. évben nem került kiadásra új létesítési, üzemeltetési engedély.
Öntözési (- és locsolási) célú engedélyezett vízkivétel felszíni vízből a megyében összesen 391. 542 m3/év. A 2020. évben kiadásra került vízjogi üzemeltetési engedélyek: Balatonalmádi, Wesselényi strand locsolása és a Balatonból történő vízkivétel (érvényességi idő tekintetében); Alsóörs, Séd köz 5. Séd patak alsóörsi ágból történő vízhasználat.
Tározók (halastavak, horgásztó, egyéb tavak) tekintetében a megye területén 16. 550. 174 m3/év lekötött vízmennyiség ismert. 2020. évben az alábbi vízjogi létesítési engedélyek kerültek kiadásra: Alsóörs 0108/12 és 0108/13 hrsz.-ú ingatlanokra tervezett vizes élőhely; Bakonyszentiván 159 hrsz.-ú ingatlanon tervezett látványtó. 2020. évben az alábbi vízjogi üzemeltetési engedély került kiadásra: Zirc-Aklipusztai halastó és raktártó (érvényességi idő tekintetében).

1.5. Változások a Veszprém Megye Környezetvédelmi Programja 2018-2022 dokumentációban foglaltakhoz képest

1.5.1. *Víziközmű vonatkozású*

Az ivóvízminőség javítással kapcsolatos projektek elkészültek.
A tervezett csatornahálózat fejlesztések megtörténtek
Az „Elfogadott fejlesztések” közül megvalósult: Bakonykoppány, Bakonyszűcs szennyvízcsatornázása
Kamond és Kerta településeken az egyedi szennyvízkezelési pályázat keretében programszerűen telepített kisberendezésekkel történő ellátás a települések egy részét érintően megvalósult.
Németbánya település esetében visszavonásra került a korábbi pályázat, és ismét indultak a pályázaton, de szennyvízcsatorna kiépítése mellett nagyobb kapacitású (50 LE-nél nem nagyobb) berendezések telepítésével és kiegészítő műtárgyak alkalmazásával.
Kamond település ismét pályázik Karakószörcsök településsel közösen, Kiscsősz település pedig önállóan pályázik szennyvíztisztító kislétesítmények programszerű telepítésére.

Az „Egyedi szennyvízkezelés” elnevezésű (kódszám: VP6-7.2.1.2-16) pályázaton történő részvétel támogatására a Veszprém Megyei Önkormányzat részéről támogatói nyilatkozatok kerültek kiadásra Pápateszér, Nagydém, Bakonytamási, Bakonyszentiván, Lovászpatona, Bakonyság, Gic, Vanyola és Somlójenő községek önkormányzatai számára, melyekben igazolásra került, hogy a települések belterületén az ingatlanonként elhelyezett egyedi szennyvízkezelő létesítmények letelepítésével megvalósítandó fejlesztések összhangban vannak a Veszprém Megyei Önkormányzat Közgyűlésének 15/2019. (XII. 13.) önkormányzati rendeletével elfogadott Veszprém Megye Területrendezési Tervével és a Közgyűlés 88/2019. (XII. 12.) MÖK határozatával elfogadott a „Veszprém megye területrendezési tervének 2019. évi módosításához kapcsolódó ajánlások” -ban foglaltakkal

Elfogadott új szennyvízelvezetési agglomerációk

Bakonybél	Jóváhagyott szennyvízelvezetési agglomeráció Bakonybél
Lókút	Jóváhagyott szennyvízelvezetési agglomeráció Bakonybél
Pénzesgyőr	Jóváhagyott szennyvízelvezetési agglomeráció Bakonybél
Hosztót	Csatlakozás Csabrendek szennyvízelvezetési aggl. BM jóváhagyás
Kisberzseny	Csatlakozás Csabrendek szennyvízelvezetési aggl. BM jóváhagyás
Szentimre-falva	Csatlakozás Csabrendek szennyvízelvezetési aggl. BM jóváhagyás
Veszprémgalsa	Csatlakozás Csabrendek szennyvízelvezetési aggl. BM jóváhagyás
Zalaszegvár	Csatlakozás Csabrendek szennyvízelvezetési aggl. BM jóváhagyás
Pusztamiske	Csatlakozás Devecser szennyvízelvezetési aggl. BM jóváhagyás
Bakonypölöske	Csatlakozás Kup szennyvízelvezetési agglomerációhoz BM műszaki javas-lattal egytért

1.5.2.Vízrajzi vonatkozású változások

Apácatorna hidrometeorológiai állomás automatizálása megtörtént (csapadék, léghő, légnedvességmérő).

„A klímaváltozás hatása a Balaton vízkészletére, áramlási viszonyaira és az élővilágára” (KEHOP-1.1.0-15-2017-00011) projekthez kapcsolódóan két új hidrometeorológiai állomás kiépítése (Ábrahámhegy és Pula: csapadék, léghő, légnedvességmérő), valamint a Balatonakali hidrometeorológiai állomás korszerűsítése (szélsebességmérő és kamerarendszer kiépítés) befejeződött.

„Preventív intézkedések a Balatont érintő vízminőségi problémák hosszútávon fenntartható kezelésére” (KEHOP-1.3.0-15-2017-000018) projekthez kapcsolódóan Lesence szűrőmezőn kivitelezési fázisba kerültek a felszíni mennyiségi és minőségi monitoring rendszerek.

1.6.Dunántúli-középhegységi karsztvízszint emelkedés

A Dunántúli-középhegység főkarsztvíztárolója a túlzott kitermelés időszaka után (1960-1989) az 1990-es évek eleje óta regenerálódik, a karsztvízszint emelkedik.

A karsztvízszint csökkenése, majd visszaemelkedése súlyos problémákhoz vezetett. Az előrejelzés szerint a karsztvíztároló nyomásállapota 2030-ra megközelíti az ún. eredeti, kb. 1950-es nyomásállapotokat, így még további nyomásnövekedés várható. Évek óta jelentkeznek panaszaikkal a karsztvízszint emelkedéssel és az ahhoz kapcsolódó káros hatásokkal (pl. elöntési, felvizesedési problémák, szennyezőanyagok elöntése és a károkozások) területükben érintett önkormányzatok (Várpalota-Inota, Öskü, Pápa-Tapolcafő, Veszprém).

A helyzet feltárására, természetvédelmi, környezetvédelmi, vízrendezési - és vízkárelhárítási, vízkészlet-gazdálkodási - és területfejlesztési feladatok megfogalmazására, megoldási javaslatok kidolgozására „*A Dunántúli-középhegységi karsztvízszint emelkedés okozta jelenségek állapotrögzítése, a várható emelkedés modellezése*” című, KEHOP-1.1.0-15-2017-00010 azonosító számú projektet indított az Országos Vízügyi Főigazgatóság.

A projekt megvalósításának szükségessége valós társadalmi és gazdasági igényeken alapul, eredményeinek birtokában lehet megkezdeni az egyes veszélyeztetett területeken jelentkező problémák gyakorlati megoldását, illetve ezen túlmutatóan a jelenleg feleslegként jelentkező, ugyanakkor kiváló minőségű vizek helyi hasznosítását.

Megoldási javaslatok között szerepelhetnek a projekt eredményeitől függően:
- az infrastruktúra javítása, fejlesztése
- vízkár elleni védelem növelése
- Víz Keretirányelv céljainak is megfelelő hasznosítás:
- a vizes élőhelyeken a vízvisszatartás növelése és ökológiai célú hasznosítás;
- a társadalmi-gazdasági igények jobb/hatékonyabb kiszolgálása (ivóvízellátás, fürdő turizmus, stb.).

A projekt megvalósítása több részben történik: a főkarsztvíztároló területére eső állandó-, vagy időszakos források expedíciószerű felmérése és a felmérési adatokból forráskataszter összeállítása 2019-ben megtörtént. A karsztvíztároló állapotának értékelése, vízháztartási modellezés (regionális modell készítés), karsztvízszint térkép szerkesztés befejeződött 2020 végére. 2021. első felében a veszélyezetetett területek lehatárolásra kerültek. A karsztvízszint emelkedésével a rétegvizek és talajvizek felé vízátadás történik, így nemcsak a főkarsztvíztároló területén, ha-nem a szomszédos területeken is jelentkezik a feltöltődés hatása, amely főképpen települési környezetben károkat is okozhat, illetve már helyenként okozott is.
Szintén befejeződött egyes kritikus helyeken – ahol a legnagyobb vízkárok jelentkeznek – a lokális modellek kialakítása, amik segítik a döntéshozatalt és előrejelzést.
Ezzel a munkával párhuzamosan folyik a projekthez kapcsolódó monitoring kutak (karsztvízszint észlelő hálózat elemeinek) felülvizsgálata.
A projekt befejező részeként – a veszélyeztetett területek ismeretében – a beavatkozási javaslatok készülnek, illetve figyelmeztetés az önkormányzatok és a területen gazdálkodók számára a területhasználatok tekintetében.

1.7. Vízminőségi kárelhárítási események

Veszprém megyében, illetve a működési területünkön bekövetkező vízminőségi káresemények kárelhárítási munkáit a 90/2007. (IV. 26.) Korm. rendelet értelmében az Igazgatóság koordinálja. 2020-ban az alábbi, vízminőségi kárelhárítási készültség elrendelését igénylő események történtek:
- Papkeszi, fekete víz a Veszprémi-sédben (I. fokú készültség): május 10-én Papkeszinél a Veszprémi-séd vízterében sötét elszíneződés és kismértékű halpusztulás volt tapasztalható. A szennyezés a Sikáros-csatornából származott, melynek kotrása során a mederben levő finomszemcsés üledék felkeveredett. A szennyezőanyag nem volt mérgező, azonban a bekövetkező vízminőség-romlás a környezetre érzékeny, telepített pisztrángok pusztulását okozhatta, egyéb élőlények tekintetében elhullás nem volt tapasztalható. Laboratóriumi mérések alapján a víz pH és oldott oxigén viszonyai megfelelőek voltak. A felkeveredett üledék fokozatosan felhígult, 2 nap alatt a Veszprémi-séd vize kitisztult, további halpusztulás nem történt.
- Teherautó baleset Tapolca és Sümeg között (III. fokú készültség): május 11-én a 7319 sz. közút 4. és 5. kilométere között baleset következtében egy tehergépjármű üzemanyagtartálya leszakadt és kb. 300 liter gázolaj a Kétöles-patak száraz medrébe folyt és a talajba ivódott. A patakmeder közút alatti burkolt szakaszát enzimes kezeléssel megtisztították, a szennyezett talajt kitermelték (1880 kg mennyiségeben), majd elszállították, a munkagödörből mintákat vettek. A szennyezés a felszín alatti vizet nem érte el, a szennyezett talaj kitermelésével a szennyeződést sikerült felszámolni.

- Szivárványos hártya Balatonalmádiban a Remete-patakon (I. fokú készültség): május 18-án Balatonalmádiban szivárványos hártyát észleltek a Remete-patak Balatonba torkolása előtti, lassú folyású szakaszának felszínén. A szennyezőanyag csekély mennyiségű volt, de – a Balaton közelsége miatt is – a KDTVIZIG mederőre olajfelfogó hurkát helyezett és detergenssel kezelte a foltokat, melyek ennek hatására feloszlottak. Kismértékben érkezett szennyezőanyag után-pótlás, melyet a kihelyezett hurka felfogott. 3 nap elteltével a szennyező utánpótlódása megszűnt, a szivárványos hártya eltűnt. A szennyezés forrását a beépítettség és a patak középső szakaszának fedett medre miatt nem lehetett felderíteni.
- Víztér elszíneződés a Fűzfői-séden (I. fokú készültség): június 3-án, Balatonfűzfőn fehér színű víz folyt a Fűzfői-sédbe egy csapadékvíz elvezető árokból. Az elvégzett vízvizsgálat alapján a víz pH-ja 8,5 volt, az elemzés kalcium-karbonátot mutatott ki a vízben. A folyásirányban lejjebb egy medencén halad át a vízfolyás, melynek zsilipjét lezárták. Így a szennyezés a nádasmezőt nem érte el, a szennyezett vizet szennyvíztelepre továbbították. Egy nap elteltével a csatornából a Fűzfői-sédbe folyó víz kitisztult. A csapadékvíz csatorna a balatonfűzfői iparterület alatt zárt medrű, a szennyezés forrását nem lehetett felderíteni.
- Balaton, vízminőség javítás (III. fokú készültség): 2020 júliusában a Balaton Keszthelyi- és Szigligeti-medencéjében mért vízminőségi paraméterek (alga túlszaporodás, hipertróf állapot) alapján azonnali vízminőség javító beavatkozásra volt szükség. Az algásodás kockázatának csökkentésére vízminőség védelmi kotrást kellett végezni. A kotrás két helyszínen zajlott Balatongyörök térségében. A balatongyöröki hajóállomás nyugati oldalán lepelkotrást végeztek (átlagosan 20 cm kotrási mélységgel), valamint az ettől nyugatabbra található, feltöltődött iszapcsapda ürítésének I. szakasza történt meg. A kotráshoz kapcsolódóan a KDTVIZIG kezelésében levő Balatongyörök 5. számú zagytér területén is elvégezték a szükséges munkálatokat, hogy a kikotort zagy elhelyezhető legyen. A közel 3 hónapon keresztül tartó beavatkozás során 90000 m3-t meghaladó mennyiségű iszapot kotortak ki. A vízminőség javító intézkedések során folyamatos volt a mintavételezés a Balaton hossztengelye mentén 5 mintavételi ponton, a kotrási terület környezetében több ponton, továbbá a tó befolyóinak mintázása.

A vízminőségi káresemények a kárelhárítások keretében sikeresen felszámolásra kerültek, tartós környezetkárosodást ezek az esetek nem okoztak.

1.8.A balatoni vízszintemelés helyzete:

A Balaton maximális szabályozási szintjének emelése (+110 cm-ről +120 cm-re) 2016. évtől először 2 éves próbaüzem keretében, majd 2019. február 11-től jogerős vízjogi üzemeltetési engedélyben foglaltak szerint történt.

A Klímaváltozás hatásainak vizsgálata a Balaton vízkészletére, belső áramlási viszonyaira, ezek hatása az élővilágra (KEHOP-1.1.0-15-2017-00011) projekt keretében belül lehetőség nyílt a tómederben tárolt víz-készlet jelentős növelésére. Ennek hatására a Balaton maximális vízállása az év során 6 hónapon keresztül a korábbi vízszinthez képest 10 cm-el magasabb, ami 60 millió m3 vízkészlet visszatartását eredményezte 2020. évben.

Ezen felül a projektben megvalósult elemek között szerepel Környezeti hatás-tanulmány elkészítése, Natura 2000 hatásbecslés és nádgazdálkodási terv el-készítése, mederanyag felmérés, Balaton partvonal szabályozási tervének felülvizsgálata a vízszintszabályozás

változásával összhangban 43 parti település vonatkozásában, illetve informatikai és monitoring eszközök beszerzés.
A Balaton átlag vízszintjének csökkentése érdekében 2020. évben az alábbi időszakokban volt szükség balatoni vízeresztésre:
- 2019. november 20. – 2020. január 19.
- 2020. március 20. - 2020. április 1.

1.8.1. *Veszprém megyéhez is kapcsolható balatoni projektek helyzete:*
Preventív intézkedések a Balatont érintő vízminőségi problémák hosszútávon fenntartható kezelésére

Projekt célja hordalékfogó műtárgyak, létesítmények reaktiválása, vízkormányzást biztosító műtárgyak és létesítmények rekonstrukciója, fejlesztése, szűrőmezők hatékonyságának növelése, a hordalékfogó tározók átalakítása, vízfolyások torkolati szakaszain a depóniák megerősítése, magasítása, gépbeszerzés és monitoring eszközbeszerzés.
A projekt közvetlen célja a Balaton vízminőségi és mennyiségi állapotának javítása, elsősorban a Balaton északi partján betorkolló kisvízfolyásokon érkező hordalék és szerves tápanyagok (N-, P-formák) visszatartásával.
A fenti célok megvalósítása érdekében elsődlegesen a kisvízfolyások, illetve a természetes vagy mesterségesen kialakított szűrőmezők rehabilitációjára, a meglévő vízminőségvédelmi művek rekonstrukciójára van szükség. Emellett új létesítmények beiktatásával a hordalék és a tápanyag visszatartás műszaki feltételeit kívánjuk javítani. Cél továbbá a Balatont érő külső terhelések folyamatos nyomon követése, ezért a Balatont érintő vízmennyiségi és vízminőségi monitoringhálózatot a kisvízfolyásokra is ki kell terjeszteni. Ezen beavatkozások képezik alapját a jó ökológiai állapot megteremtéséhez szükséges feltételeknek. A vízjogi létesítési engedély 2020. július 20-án kiadásra került.
A projekt kivitelezési munkáinak megvalósítása kapcsán 3 részben került kiírásra a közbeszerzés:

1. rész: Lesence rendszer fejlesztése
2. rész: Kis-Balaton Vízvédelmi Rendszer nagyműtárgyainak rekonstrukciója
3. rész: Kis vízfolyások műtárgyainak rekonstrukciója

Mindhárom rész vonatkozásában a Szabadics Építőipari Zrt.-vel történt szerződéskötés. A kiviteli tervek készítése megkezdődött.

1.8.2. A balatoni vízkészlet fenntartható gazdálkodásának, vízhasználatának javítása, a szükséges infrastrukturális feltételek biztosításával

A „Balaton kiemelt turisztikai fejlesztési térség meghatározásáról és a térségben megvalósítandó egyes fejlesztések megvalósításához szükséges források biztosításáról” szóló 1861/2016. (XII. 27.) Korm. határozat (a továbbiakban: Korm. határozat) 2. sz. mellékletében szerepel, az Országos Vízügyi Főigazgatóság feladatellátását is érintő, „a balatoni vízkészlet fenntartható gazdálkodásának, vízhasználatának javítása, a szükséges infrastrukturális feltételek biztosításával” című húzóprojekt. Közép-dunántúli Vízügyi Igazgatóságot érintően 3 projekt javaslat készült, ami összeolvadt 2 projektté.

- A Balaton új üzemeltetési rendjéhez szükséges fejlesztések:
- Iszaptérkép készítés, mederkotrás, iszapelhelyezés, területvásárlás

– Mélyfekvésű területek feltöltése, partbiztosítások rendezése

1.8.2.1.A fenti projektek rövid bemutatása:

– *A Balaton új üzemeltetési rendjéhez szükséges fejlesztések – Iszaptérkép készítés, mederkotrás, iszapelhelyezés, területvásárlás*

  A projekt célja, a használati szempontból káros mederüledék helyének, eloszlásának pontosan megismerése, mely érdekében első lépésként el kell készíteni a Balatoni részletes iszaptérképet, a mennyiségi és a minőségi összetétel vizsgálatával, a rövid, közép és hosszú távú mederkotrási tervvel együtt.

  A mederkotrással kapcsolatos előzetes vizsgálati dokumentáció (EVD) 2020 szeptemberében született meg azzal a döntéssel, hogy nincs szükség környezeti hatástanulmány (KHT) készítésre. A végleges kotrási tervek 2020 októberében alakultak ki. A mederkotrási munkálatok egy része beépült, és részben megvalósult a 2020 nyarán zajlott III. fokú vízminőségi kárelhárítási készültség keretén belül, a Balaton vízminőségét javító kotrás operatív feladatai közé.

– *Balaton új üzemeltetési rendjéhez szükséges fejlesztések - Mélyfekvésű területek feltöltése, partbiztosítások rendezése*

  A projekt célja, a területvásárlással nem járó, part menti - állami és önkormányzati - területek feltöltése, korszerű mérnökbiológiai és innovatív átalakítása 15 veszélyeztetett település eseté-ben.

  A partvédőművek rendezése vonatkozásában a 2019 szeptemberében elkészült műszaki tervek figyelembevételével készült el az előzetes vizsgálati dokumentációt (EVD), mely a Balaton parti közterületein található partvédőművek emelt vízszinthez igazodó átalakítása környezeti hatásainak előzetes hatásbecslését tartalmazta. Az előzetes vizsgálati dokumentáció alapján az illetékes Veszprém Megyei Kormányhivatal Veszprémi Járási Hivatala (Hatóság) megállapította, hogy a tervezett tevékenység megvalósítása esetén természetvédelmi, valamint vízgazdálkodási és vízvédelmi szempontból jelentős környezeti hatások feltételezhetők.

  Ezért szükséges a környezetvédelmi engedély megszerzése, melyhez le kell folytatni a környezeti hatásvizsgálati és az egységes környezethasználati engedélyezési eljárásról szóló 314/2005. (XII. 25.) Korm. rendelet (314/2005. Kr.) szerinti környezeti hatásvizsgálati eljárást.

  Fentieket figyelembe véve készült el a „Balatonpart közterületei partvédő-műveinek és közvetlen háttérterületeinek rendezésére vonatkozó környezeti hatástanulmány” (KHT).

  2020 októberében a Viziterv-Environ Kft. az OVF képviseletében környezeti hatásvizsgálati eljárás indítását kezdeményezte, egyben határozatlan időre szóló környezetvédelmi engedély iránti kérelemmel fordult az illetékes hatósághoz.

1.9.A Balatoni Vízügyi Kirendeltség vízügyi tevékenysége 2020. évben

A Balatont érintően 3 nagyobb projekt lépett megvalósítási szakaszba; a Balaton levezető rendszer korszerűsítése projekt kapcsán a hajózsilip, a vízszintszabályzó zsilip illetve a kiliti mederel-záró műtárgy kerül átépítésre valamint a Sió csatorna mederrendezése valósul meg.

Az „Átfogó környezeti megfigyelő és tájékoztató rendszer” a Balatonon projekt során a Balaton vízterületén létesítendő hidrológiai, vízminőségi és meteorológiai célokat szolgáló szigetszerű

mérőhelyek kialakítását tartalmazza. Az új platformok a siófoki, a szemesi, a szigligeti és a keszthelyi medencében kerülnek elhelyezésre.
A Preventív intézkedések a Balatont érintő vízminőségi problémák hosszútávon fenntartható kezelésére elnevezésű projektünk is kivitelezési szakaszba lépett; ennek keretén belül 10 Északi parti betorkolló kisvízfolyás torkolati szakaszán valósul meg vízminőségvédelmi fejlesztés, valamint 2 db szűrőmező részleges rekonstrukciójára is sor kerül.
A 2020 évi vízminőségvédelmi kotrás során fejlesztések valósultak meg a balatongyöröki zagytéren, nőtt a zagy elhelyezési kapacitás.
Balatoni Vízügyi Kirendeltség partőrei, illetve területi felügyelői folyamatosan ellenőrzik a működési területükhöz tartozó partszakaszok, nádasokat, természetkárosítás, nádasírtás miatt minden esetben feljelentésekkel éltek

1.10. A KDTVIZIG Veszprém Megyei Szakaszmérnökségének vízügyi tevékenysége 2020. évben

A Veszprém Megyei Szakaszmérnökség működési területe Veszprém megye nagy részét lefedi.

Vízgyűjtő területek lehatárolása

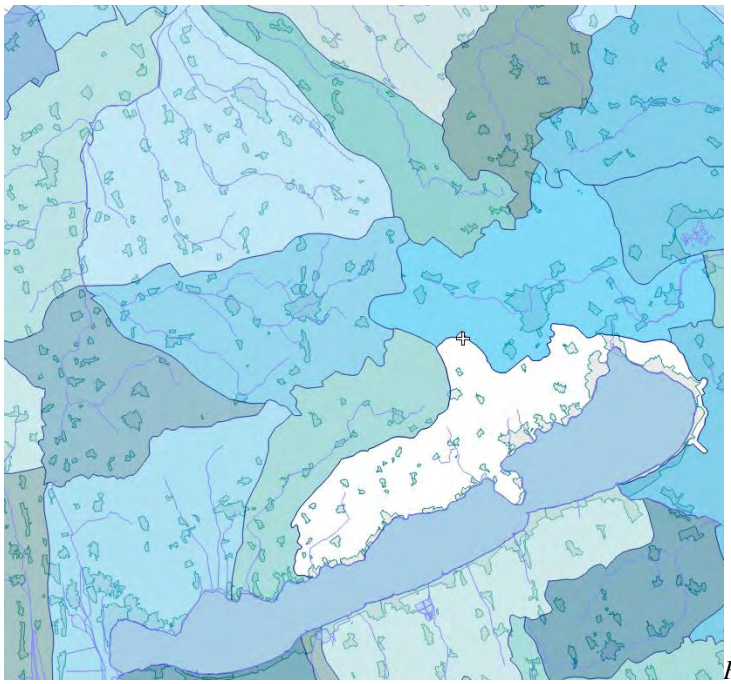

Forrás: www.okir.hu

A Veszprém Megyei Szakaszmérnökség a területén folyamatosan vízrajzi monitoring rendszert üzemeltet. Az üzemeltetéshez hozzátartozó karbantartási, felújítási munkákat elvégzi.
A korábbi években a Veszprém megyét érintő EU finanszírozott projektek közül megemlíthetjük a Séd-Sárvízi Malomcsatorna hosszú távú fejlesztési programját, amely program a 2012. évben zajlott le. A felújított meder és műtárgyainak fenntartásáról a kötelező fenn-tartási feladatok keretében a Veszprém Megyei Szakaszmérnökség folyamatosan gondoskodik.
A vizek biztonságos levezetése érdekében a Veszprém Megyei Szakaszmérnökség a területén több mederfenntartási feladat mellett 2020-ban számos iszapoló kotrást végzett el. Az iszapoló kotrások részben saját erőből, részben vállalkozó megbízásával történtek, a Hunyor-patak

Külsővat-Adorjánháza közötti szakaszán, a Séd-Sárvízi Malomcsatorna (SMACS) Berhidai szakaszán, az Eger-patakon Tapolca-Diszel alatt és Kapolcs belterületi szakaszán, a Tapolca-patakon Raposka mellett, a Kígyós-patakon Szentimrefalva, Káptalanfa között, és még számos helyen.
A Kislődi-tározó – amelynek célja Kislőd község árvízi védelme a vízgyűjtő területről érkező, sokszor nagymennyiségű hordalékkal kevert víztől, illetve öntözési lehetőség biztosítása a környező mezőgazdasági területek számára – közfoglalkoztatási mintaprogram keretében épült meg a 2014. évben. Azóta a tározó nem kapott üzemeltetési engedélyt, ideiglenesen a KDTVIZIG Veszprém Megyei Szakaszmérnökségét bízták meg a tározó üzemeltetésével. 2018. évben a tározó vizét leeresztették, és elvégezték a tározótér iszapolása. A Kislődi-tározó a teljes 2019. évben le volt eresztve. 2020-ban a tározó ismét feltöltésre került.
A Veszprém Megyei Szakaszmérnökség a Kislődi-tározón kívül még a Nagyteveli- és a Devecseri-tározót (Székpusztai-tározó) üzemelteti. A tározókon 2020. évben az üzemeltetési szabályzatban előírt üzemeltetési, karbantartási feladatok elvégzése megtörtént.
A KDTVIZIG Veszprém Megyei Szakaszmérnöksége összesen mintegy 1050 km vízfolyás kezelését végzi. Saját működési területén folyamatosan figyelemmel kíséri és dokumentálja a hódok tevékenységét.

A KDTVIZIG Veszprém Megyei Szakaszmérnöksége 2015 decemberében kezdte el dokumentálni a hódnyomokat, a sokasodó észlelések miatt. Az első észlelések 2005-2007. években a Torna-patakon, Kislőd-Ajka térségében voltak. 2015 tavaszán Kisszőlősnél a Hajagos-patakon és Ajkán a Csinger-patakon készültek az első feljegyzések. 2017 tavaszára a megyében 21 helyen dokumentálták a hódok nyomait. 2018 februárjára a dokumentált hódnyomok helyszínei az előző évben nyilvántartott helyszínekhez képest több mint duplájára nőttek. 2019 májusára a Veszprém Megyei Szakaszmérnökség több mint 90 hódok által lakott helyet tart számon a működési területén. 2020 májusára ez a szám nem változott olyan nagymértékben, mint az előző években. A 2020. évben Szakaszmérnökség már rendelkezett hasznosítási engedéllyel (hivatalosan így nevezik a gátbontást és a riasztást is) a hódokra vonatkozóan. Veszprém Megye területén 18 helyszínen 47 gátbontást végeztek 2020-ban.

A KDTVIZIG Veszprém Megyei Szakaszmérnöksége 2018-ban elkezdte dokumentálni az eróziós területeket, a medrekben egyre nagyobb mértékben megjelenő hordalék miatt. Bár a 2020. évben számottevő változást nem észleltek az eróziós területeken, a nagymennyiségű hordalék mégis aggodalomra ad okot. Úgy tűnik az éghajlat változásával ezen a téren is nő a kockázat.

A KDTVIZIG Veszprém Megyei Szakaszmérnöksége 2019-ben működési területén több helyen észlelte, hogy a szennyvíztisztító telepek egy része száraz mederbe engedi tisztított szennyvizét. Ezért úgy gondolják, hogy a tisztított szennyvizek határértékeit mielőbb felül kellene vizsgálni, s a jövőben várható telepkorszerűsítéseket már az új határértékeknek megfelelően kellene elvégezni. 2020-ban a Királyszentistváni szennyvíztisztító telep (rekonstrukciója során) hónapokon keresztül szemmel láthatóan nem az előírásoknak meg-felelő minőségű tisztított szennyvizet (zavaros, barna, habzó, nagy mennyiségű iszap a mederben, közvetlenül a kifolyásnál és alatta) engedett a Bendola-patak száraz medrébe. Több ilyen

problémás telepet ismernek, melyek normál üzemrendben is szemmel láthatóan nem megfelelő minőségű tisztított szennyvizet engednek a befolyóba.
Problémát jelent a Szakaszmérnökség működési területén az illegális szennyvízbevezetések. Ezeknek nagy része feltáratlan.

A 2020. évben szakaszmérnökség a „Tisztítsuk meg az Országot!" projekt keretein beül kb. 20 m3 hulladékot gyűjtött össze, melynek nagy része Ajka-Csingerből, a Csinger-patak partjáról származott. A helyzet azóta sem változott, a területünkre lerakott hulladékot folyamatosan gyűjtik, és szállítják el.

Az állami tulajdonú vizek és vízilétesítmények átvételi eljárása 2018 végével még nem zárult le, de 2016-2020. közötti években vízfolyást a KDTVIZIG Veszprém Megyei Szakaszmérnöksége nem vett át. A 2015-ben átvett vízfolyások fenntartási feladatait a Veszprém Megyei Szakaszmérnökség az éves költségvetésben megszabott keretek mértékéig folyamatosan végzi.

1.11. Vízellátási rendszerek

Veszprém megye településeinek vízellátása három főbb területi egységre osztható.
A Balaton parti települések ellátására regionális vízellátó rendszer épült ki. Vízbázisként a nyirádi kutak, a települések kutjai és szükség esetén a Balatonra, mint vízbázisra telepített felszíni víztisztítók szolgálnak megfelelő minőségű ivóvízzel. Szolgáltató a Dunántúli Regionális Vízmű Zrt.
A megye középső, talajtani szempontból mészköves területe jórészt karsztvízzel van ellátva, a veszprémi Bakonykarszt Zrt. üzemeltetésében.
A megye északi és nyugati részén általában mélyfúrású kutak biztosítják az ivóvizet a Pápai Vízmű szolgáltatásában. Az ivóvízminőség javítás érdekében több településhez megépült a csatlakozó vezeték a Pápa-Tapolcafői regionális rendszerhez.

Főbb vízellátási adatok

Megnevezés	2018	2019
Közüzemi ivóvízellátással rendelkező település	217	217
Közüzemi ivóvízvezeték-hálózat, km	3 181,8	3155,1
Közüzemi ivóvízvezeték-hálózatba bekapcsolt lakás	148 884	149 280
Szolgáltatott víz, (ezer m^3)	16 990	17 338
Ebből: a lakosságnak, (ezer m^3)	12 314	12 590

Forrás: KSH (a 2020. évi adatok még nem állnak rendelkezésre)

1.12. Ivóvízminőség és egészség fejezet

A Veszprém Megyei Kormányhivatal, Népegészségügyi Főosztálya tájékoztatása alapján

A Kormányhivatal illetékességi területén a települések közművesítettek, az ellátottság 100%-os. A megyében 3 nagy vízszolgáltató - Bakonykarszt Zrt, a Dunántúli Regionális Vízmű és a Pápai Vízmű - látja el a településeket ivóvízzel. Ezeken a vízszolgáltatókon kívül további üzemeltetők is - Pannon-Víz Regionális Önkormányzati Víziközmű-szolgáltató Zrt., a

VASIVÍZ Vas Megyei Víz- és Csatornamű Zrt. és a ZALAVÍZ Észak-Zalai Víz- és Csatornamű Zrt - biztosítanak a jogszabálynak megfelelő minőségű ivóvizet. az utóbbi a szolgáltatók csak néhány Veszprém megyei település lakosságát látják el ivóvízzel.

Veszprém megyében az ivóvíz szolgáltatás földfelszín alatti és felszíni (Balaton) víznyerőhelyekről történik. Felszíni víz szolgáltatása a Balatonalmádi, Balatonfüred és Balatonkenese városok térségében történik.

A vízszolgáltatók az előírt mintázási ütemtervben foglaltakat teljesítették. Mintavételi eredményeikben kifogásoltság elsősorban a telepszám emelkedésében voltak, melynek során a tett intézkedéseiket – hálózat mosatás, fertőtlenítés — dokumentálták, kontroll eredményekkel intézkedéseiket igazolták.

Az előírt önkontroll és a hatósági ellenőrző ivóvíz vizsgálatok a közüzemi vízművek tekintetében teljesültek. Kifogásoltság bakteriológiai és a mikroszkópos biológiai minták tekintetében volt, melyhez a hálózatok kora és állapota is hozzájárult.

Közegészségügyi szempontból továbbra is a Dél-kelet Balatoni Regionális Vízmű (DRV Zrt.) által szolgáltatott területen merültek fel vízminőségi problémák. A Dél-kelet Balatoni Regionális Vízmű a Balatonkenesétől Balatonőszödig terjedő partszakasz településeit látja el egységes összekapcsolt rendszerben. A regionális vízmű egyik vízbázisa a Balaton. A kifogásoltság a nyári szezon bekövetkeztével jelentkezik, amikor is a mintavételi eredményekben emelkedett telepszámot mutattak. A Veszprém Megyei Kormányhivatal, Népegészségügyi Főosztálya vízszolgáltató felé határozatban intézkedett. A DRV Zrt. a szükséges intézkedéseiről — szivacsos hálózat mosatás – tájékoztatta Főosztályt és az elvégzett munkálatokat vízmintavételi eredményekkel igazolta.

Csopakon az ivóvíz törzshálózat elszennyezését okozta, hogy a házi ivóvízhálózatát saját célú vízkivételi berendezésével kötötte össze egy fogyasztó és az rátermelt a hálózatra. Az illegális rákötés a beazonosítást követően megszüntetésre került. Az intézkedés eredményeként a kontroll vízmintavételi eredmények már megfelelő vízminőséget mutattak.

A vizsgált időszakban Veszprém megye illetékességi területén nem fordult elő ivóvízzel kapcsolatos megbetegedés.

1.13. Kijelölt fürdőhelyek, strandok vízminősége

A Veszprém Megyei Kormányhivatal, Népegészségügyi Főosztálya tájékoztatása alapján

Veszprém megyeilletékességi területén 2020. évben új fürdőhely kijelölésére nem került sor. A strandok túlnyomó része a Balatoni partszakaszon találhatók. Standok három egyéb tavon – Nagyteveli víztározó, Kislődi Hámori tó, Joó tó Vinár – is működtek. A tavalyi szezonban 3 strand – Örvényes községi strand, Balatonfüred Hotel UNI strand, Zánka Erzsébet táborok strand – nem üzemelt, mert a strandokon felújítási, korszerűsítési munkálatokat végeztek. A strandok üzemeltetői a strandok zárása ellenére a fürdővíz monitoring vizsgálatokat havi rendszerességgel elvégezték.

Május hónapban a Népegészségügyi Főosztály lefolytatta a fürdővíz engedélyezési eljárást,

melynek során az üzemeltetők nyilatkoztak arról, hogy strandjaikat a nyári szezonban, mettől meddig kívánják üzemeltetni. Helyszíni bejárásra szezon előtt nem került sor. A fürdővízvizsgálatokat a Veszprém Megyei Kormányhivatal Népegészségügyi Főosztály Laboratóriumi Osztálya és a Győr-Moson-Sopron Megyei Kormányhivatal Népegészségügyi Főosztály Laboratóriumi Osztálya 49. végezte. A strandok monitorozása az előírtak szerint valósult meg.

1.13.1. Helyszíni ellenőrzések tapasztalatai

Az elmúlt évben a Népegészségügyi Főosztály szezon alatt végzett helyszíni ellenőrzéseket a strandokon. A járványügyi veszélyhelyzetre tekintettel a helyszíni bejárások során kiemelt figyelemmel ellenőrizték a Nemzeti Népegészségügyi Központ (a továbbiakban: NNK) által összeállított, Útmutató a természetes fürdőhelyek üzemeltetéséről és ellenőrzéséről" (a továbbiakban. Útmutató) című állásfoglalásban leírtakat. A szezon előtt a strandok üzemeltetőinek és a területileg illetékes Önkormányzatoknak is megküldték az Útmutatót. A helyszíni bejárások kapcsán megállapítást nyert, hogy az üzemeltetők jogkövetők voltak, az útmutatóban foglaltakat betartották. A bejáratnál plakátokon, valamint a hangos bemondóban naponta többször is felhívták a fürdőzők figyelmét a helyes fürdőzőhigiénés magatartási rendszabályokra. A pénztáraknál törekedtek arra, hogy sorban álláskor a sor ne torlódhasson fel. A bejárati pontokon az Útmutatóban javasolt távolságot a padozaton történő jelölésekkel jelezték. A szociális helyiségek kézmosóinál a kézfertőtlenítőszert kihelyezték, melynek fogyását figyelemmel kísérték, folyamatos pótlásáról gondoskodtak. A mellékhelyiségek és zuhanyzók fertőtlenítőszeres takarítását rendszeresen elvégezték. Takarító és tisztítószerek megfelelő mennyiségben adottak voltak. A 2020. évi fürdési idény kapcsán elmondható, hogy a strandok vize fürdésre alkalmas volt, a laboratóriumi eredményekben szennyeződésre utaló jeleket nem lehetett kimutatni. Az elmúlt évben rövidtávú szennyezés és rendkívüli esemény nem fordult elő. Fürdővízhasználat tiltásra nem került sor.

1.13.2. Cianobaktérium burjánzás

A tavalyi évben a Balatonon cianobaktérium- burjánzásra utaló jelek Veszprém megye strandjait nem érintette. Szennyeződésre utaló jelek elsősorban a keszthelyi medencében voltak. Ezt célzott vizsgálatokkal is alátámasztottuk. Mikroszkópos vizsgálatokra 2020. július 28-án került sor, ahol Balatonederics, Zánka, Balatonakali, Tihany, Balatonfüred és Balatonakarattya egyegy strandján vett vízminta feldolgozására került sor. A minta feldolgozására a Főosztály Laboratóriumi Osztályán kerül sor, ahol mikroszkópos vizsgálattal a toxintermelő kékbaktériumok jelenlétét vizsgálták a munkatársak. A laboratóriumi eredmények alapján megállapították, hogy a mintákban a sejtszám Balatonederics strandjaitól Balatonakarattya strandjai felé haladva fokozatosan csökkent. A cianobaktérium sejtszám a balatonedericsi strandon se érte el a jogszabályban meghatározott határértéket. A nyári szezonban arra vonatkozó információ nem érkezett, hogy a balatoni strandokon vízvirágzásra utaló jelek lennének.

Egészségügyi intézménytől sem érkezett arra vonatkozó bejelentés, hogy strandolás során a víztől bárki is megbetegedett volna.

Szennyvízcsatornázás

Veszprém megyében 2020. évben a kommunális szennyvízelvezetés terén jelentős változás nem történt. Az adatok alapján a szolgáltatott ivóvíz 82%-át megtisztítják.

Szennyvízcsatornázás főbb adatai

Megnevezés	2018. év	2019. év
Közüzemi szennyvízgyűjtő-hálózattal rendelkező település	158	158
Közüzemi szennyvízgyűjtő-hálózat, km	2 476,2	2.450,3
Közüzemi szennyvízgyűjtő-hálózatba bekapcsolt lakás	124 365	125.006
Háztartásoktól szennyvíz-hálózaton elvezetett (ezer m^3)	10 133	10.295,7

Forrás: KSH (a 2020. évi adatok még nem állnak rendelkezésre)

Közüzemi szennyvízelvezető-rendszerrel egyáltalán nem rendelkező települések

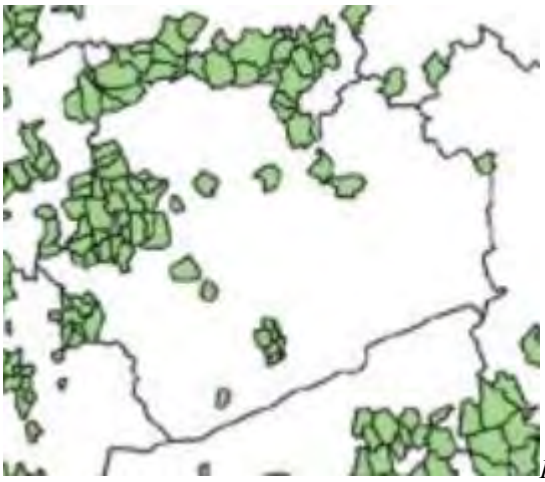

Forrás: www.okir.hu

A Veszprém megyében több településen egyedi szennyvíztisztító kisberendezések ingatlanonkénti telepítésével oldották meg a szennyvízkezelést (Balatoncsicsó, Óbudavár, Szentjakabfa, Tagyon, Salföld, Szentantalfa és Apácatornán).

Veszprém megyében a közüzemi szennyvízelvezető hálózattal még nem rendelkező települések önkormányzatai törekszenek a hiányosság megszüntetésére. Több település elfogadott fejlesztési tervvel is rendelkezik.

V. TERMÉSZET ÉS TÁJVÉDELEM

Veszprém megye a rendkívül változatos földrajzi adottságának köszönhetően kiemelkedően sok természeti és táji értéket őrzött meg. A nagy élőhely és fajdiverzitásnak elsődleges oka, hogy vegetációs zónahatáron fekszik. A Nyugat-Európában jellemző zárt lomberdőzóna itt ér véget, a Balaton vonalától délkeletre a csapadék már nem mindenhol elég a zárt lombos erdő kialakulásához, az erdő felnyílik, kisebb-nagyobb sztyepp-foltok jelennek meg. A főbb élőhely típusok a nádasok, mocsarak, a láprétek, a sztyepp-lejtők és sziklagyepek, a karsztbokor-erdők, a tölgyes erdők, a bükkösök.

A megye területének megközelítőleg 15%-át teszik ki az országos jelentőségű védett természeti területek. A Bakony és a Balaton-felvidék erdeiből, a patakok, vízfolyások mellett húzódó rétek,

erdők növényzetéből, a kevésbé intenzíven használt mezőgazdasági területekből ökológiai folyosórendszer áll össze. A megye teljes területe a Balaton-felvidéki Nemzeti Park Igazgatóság (röv. BfNPI) illetékessége alá tartozik.

Országos jelentőségű, egyedi jogszabállyal védett természeti területek

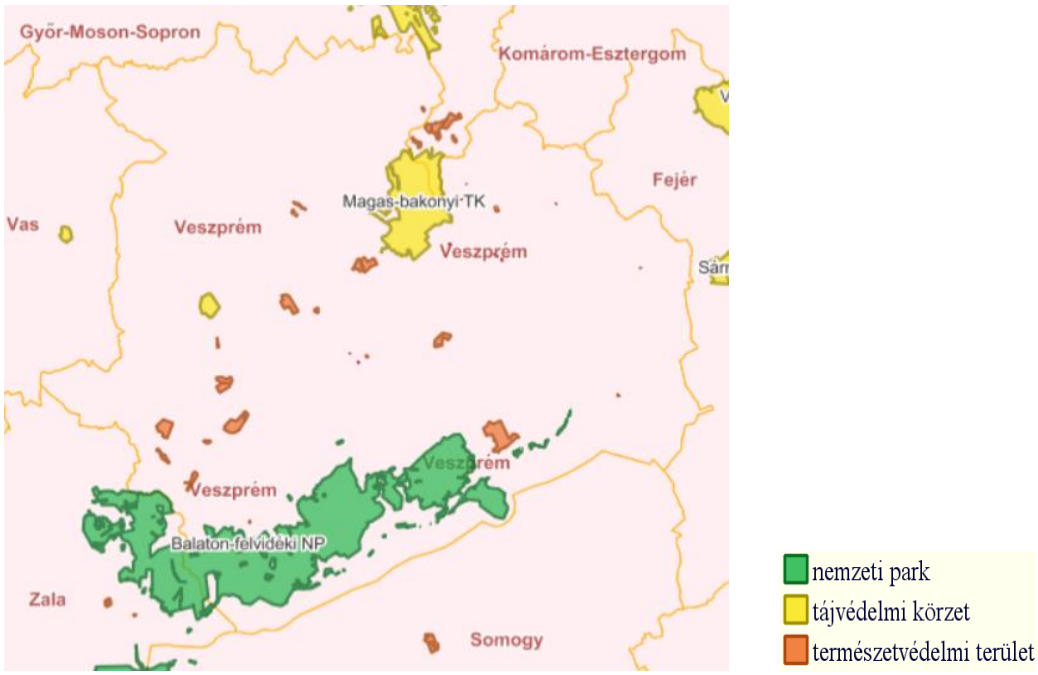

forrás:www.okir.hu

1. A Balaton-felvidéki Nemzeti Park védett természeti területei (2020)

A Balaton-felvidéki Nemzeti Park Igazgatóság tájékoztatása alapján.

1.1. Országos jelentőségű védett, védelemre tervezett természeti, Natura 2000 és egyéb területek, és ezek változásai.

1.1.1. Országos jelentőségű, egyedi jogszabállyal létesített védett és védelemre tervezett természeti területek (köztük a védett földtani alapszelvények és földtani képződmények) Veszprém megyében.

	Védett		*Ebből fokozottan védett (ha)*	*Változás a tárgyévben (ha)*
	Száma (db)	Kiterjedése (ha)		
Nemzeti Park	1	30.765	10.471	0
Nemzeti Park bővítés	-	-	-	-
Tájvédelmi Körzet	2	8.218	248	0
Tájvédelmi Körzet bővítés	-	-	-	-
Természetvédelmi Terület	20	3.038	0	0
Természetvédelmi Ter. bővítés	-	-	-	-
Összesen	23	42021	10.719	0

	Védelemre tervezett	
	Száma (db)	Kiterjedése (ha)
Nemzeti Park	-	-
Nemzeti Park bővítés	1	7.062
Tájvédelmi Körzet	1	3.000
Tájvédelmi Körzet bővítés	1	189
Védelemre terv. földtani alapszelv.	123	0
Összesen	126	10.251

1.1.2. Országos jelentőségű, egyedi jogszabállyal létesített védett természeti területek adatai:

Név	Törzskönyvi szám	Kiterjedése (ha)	Ebből fokozottan védett (ha)
Balaton-felvidéki NP	282/NP/97	57 019	10 472
Magas-Bakony TK	239/TK/91	8 753	478
Somló TK	257/TK/93	583	87
Tapolcai-tavasbarlang felszíni védőt. TT	9/TT/42	2	
Zirci arborétum TT	23/TT/51	18	
Uzsai csarabos erdő TT	25/TT/51	110	
Szentgáli-tiszafás TT	29/TT/51	213	
Úrkúti-őskarszt TT	33/TT/51	3	
Fenyőfői-ősfenyves TT	56/TT/54	579	
Várpalotai homokbánya TT	57/TT/54	1	
Balatonkenesei-tátorjános TT	93/TT/71	2	
Darvas-tó lefejtett bauxitlencse TT	96/TT/71	34	
Sümegi Mogyorós-domb TT	125/TT/76	65	
Farkasgyepűi kísérleti erdő TT	147/TT/77	359	
Devecseri Széki-erdő TT	179/TT/85	297	38
Balatonfüredi-erdő TT	185/TT/86	869	
Tapolcafői-láprét TT	223/TT/90	13	
Bakonygyepesi-zergebogláros TT	224/TT/90	24	
Hódoséri-ciklámenes TT	227/TT/90	24	
Attyai-láprét TT	256/TT/93	15	
Somlóvásárhelyi Holt-tó TT	262/TT/93	15	
Sárosfői-halastavak TT	264/TT/93	278	76
Nyirádi Sár-álló TT	301/TT/05	395	
Sümegi Fehér-kövek TT + erdőrezerv.	316/TT/07	308	47

Védelemre tervezett területek részletezve:

Név	Kiterjedése (ha)
Balaton-felvidéki NP bővítése	7062
Marcal-medence TK	3000
A Magas-bakonyi TK bővítése (Tóth-árok Erdőrezervátum)	189

A Magas-bakonyi TK bővítése: Tóth-árok Erdőrezervátum összes területe 440 hektár, de ebből már védett 251 hektár, a tényleges bővítés 189 ha.

1.1.3. „Ex lege védett" természeti területek (láp, szikes tó, kunhalom, földvár, forrás, víznyelő) Veszprém megyében

Objektum	Nyilvántartott összesen (db)	Kiterjedés (ha)
Láp		3 500
Szikes tó	0	
Forrás	1679	
Víznyelő	509	
Kunhalom	37	
Földvár	16	

"Ex lege" védett természeti értékek (barlangok) Veszprém megyében

Objektum	Nyilvántartott összesen (db)
Barlang	585

A jelenleg aktuális adatbázisban nyilvántartott barlangok száma az alapadatok folyamatos ellenőrzésével (szinonimák kiszűrése, néhány eddig meg nem talált, de bizonyítottan létező barlang GNSS vevővel történő bemérése, hiányzó térképek, és dokumentációk elkészítése stb.) várhatóan változni fog. A barlangok számára vonatkozó adattal kapcsolatban hangsúlyozzuk, hogy a fenti táblázatban a barlangok tényleges számát tüntetjük fel, függetlenül azok bejáratainak számától (a fokozottan védett Tapolcai-barlangrendszernek pl. 8 bejárata van). A Minisztérium által felállított minőségi követelmények szerint dolgozó barlangtérképezési kapacitás véges volta, az elvégzendő feladatok nagyságrendje miatt várhatóan hosszú ideig munkát adnak azon hosszabb, fokozottan védett barlangok, amelyek teljes földalatti kiterjedésének meghatározása még előttünk áll. 2020. évben a Minisztérium által biztosított ún. kártalanítási keret terhére kötött szerződések keretében az alábbi barlangtérképi dokumentációk készültek el:

- Szél-lik (44440-83, megkülönböztetett védelemre érdemes) térképezésére:530 m poligon + térképi rajz
- Régészeti szempontból jelentős barlangok D3 felmérése:
  - 4413-1 Odvas-kői-barlang
  - 4413-23 Öreg-szarvadárki-barlang
  - 4413-26 Tönkölös-hegyi-barlang
  - 4430-4 Tekeres-völgyi-kőfülke
  - 4423-40 Ördögárok 32d. sz. barlang

Ugyancsak a Minisztérium által biztosított kártalanítási keret terhére kötött szerződések keretében az alábbi természetvédelmi kezelési beavatkozásokat végezték el (külső partner kivitelezésében):

- Nyolcas-víznyelőbarlang (4422-134): az új víznyelőbarlang bejáratának stabilizálása (kútgyűrűk beépítése alapozással)
- Fotómacskás-víznyelőbarlang (4422-27, megkülönböztetett védelemre érdemes): beomlott járatszakasz stabilizálása

A KEHOP-4.1.0-15-2016-00038 azonosító számú, „Földtani örökségünk védelme és bemutatása a Bakony–Balaton Geoparkban" megnevezésű projekt keretében az alábbi helyszíneken valósultak meg természetvédelmi célú barlangkiépítési beavatkozások (denevérbarát lezárások, műtárgyak cseréje stb.):

- Csipkés-zsomboly
- Csodabogyós-barlang
- Döme -barlang
- November 7.-barlang
- Pipa-zsomboly barlang
- Plecotus 1. sz. barlang
- Szentgáli-kőlik
- Tábla-völgyi-barlang
- Tapolcai-barlangrendszeren belül a korábbi Berger Károly-barlang

1.1.4. Natura 2000 területek Veszprém megyében

	Száma (db)	Kiterjedése (ha)	*Változás (ha)*
NATURA 2000 különleges madárvédelmi terület	2	52 414	0
NATURA 2000 különleges természetmegőrzési terület	31	120 624	0
Összesen	33	173 038	0

Változás nem volt Natura 2000 területek tekintetében a 2020. évben.

Tanösvények Natura 2000 területeken Veszprém megyében:

- Lóczy-gejzírösvény - Tihanyi-félsziget
- Boroszlán tanösvény - Bakonybél
- Geológiai-botanikai tanösvény - Badacsony
- Bazaltorgonák tanösvény - Szent-György-hegy
- Aknabarlangok tanösvény Tés - Keleti-Bakony
- Kitaibel tanösvény - Somló
- Zergeboglár tanösvény - Nemeshany részleges
- Zádor tanösvény - Pécsely
- Sásdi-legelő tanösvény - Káli-medence
- Fekete-hegyi tanösvény – Káli medence

1.1.5. Nemzetközi jelentőségű területek Veszprém megyében

1.1.5.1.Ramsari területek

	Száma (db)	Kiterjedése (ha)	*Változás a tárgyévben (ha)*
Ramsari	1	29 872	0

1.1.5.2.Európa Diplomás területek

	Száma (db)	Kiterjedése (ha)	*Változás a tárgyévben (ha)*
Európa Diploma	1	645	0

Magyarországon a Szénások Fokozottan Védett Terület és az Ipolytarnóci Ősmaradványok Természetvédelmi Terület 1995-ben, a BfNPI működési területén található „Tihanyi-félsziget vulkanikus képződményei” pedig 2003-ban nyerte el a Diplomát.

1.1.6. Világörökség helyszínek

Veszprém megyében világörökség helyszín nem található.
Világörökség várományos helyszín: A Tihanyi-félsziget, a Tapolcai-medence tanúhegyei és a Hévízi-tó

1.1.7. Geopark

	Száma (db)	Kiterjedése (ha)	*Változás a tárgyévben (ha)*
UNESCO Globális Geopark	1	324 352	0

Az Igazgatóság által alapított és fenntartott Bakony–Balaton Geopark 2012 őszétől tagja a Globális Geopark Hálózatnak, egyben az Európai Geopark Hálózatnak. Az UNESCO – az ENSZ Nevelésügyi, Tudományos és Kulturális Szervezetének – 38. közgyűlése 2015. november 17-én megszavazta az új Nemzetközi Földtudományi és Geopark Programot, amelynek köszönhetően a Bakony–Balaton Geopark is elnyerte az UNESCO Globális Geopark elismerést.
A Bakony–Balaton Geopark újraértékelése 2020-ban volt esedékes, de a járványügyi helyzet miatt erre várhatóan csak 2021-ben kerül sor. A BfNPI Természetmegőrzési Osztály Bakony–Balaton Geopark Csoportjának munkatársai 2020-ban is több helyszínen végeztek földtudományi természetvédelmi kezelési tevékenységet: geohelyszínek tisztítása, jelentős természetvédelmi értéket képező források vízhozamának mérése stb.
BfNPI által elnyert „Földtani örökségünk védelme és bemutatása a Bakony–Balaton Geoparkban” megnevezésű KEHOP Pályázat keretében a geopark területén 22 földtudományi érték (természetvédelmi területek, barlangok, egy forrás) természetvédelmi rekonstrukciója valósult meg. A szemléletformálás jegyében új tanösvényeket hoztak létre, információs táblákat helyeztek el és ismeretterjesztő kiadvánnyal jelentek meg.
Bakony–Balaton Geopark Csoport munkatársai aktívan részt vettek a 2020-ban átadott Kis-Balaton Látogatóközpont, illetve a Lóczy-barlang Látógatóközpont tudományos tárlatának elkészítésében, valamint a Rejtett kincsek a Balaton-felvidéki Nemzeti Parkban projekt egyéb tudományos témájú tartalmainak fejlesztésében.

1.1.8. Terület nélküli, egyedi jogszabállyal védett és védelemre tervezett természeti értékek

Objektum	Nyilvántartott összesen (db)
Természeti emlék	1

Védett mesterséges üregek Veszprém megyében

Objektum	Nyilvántartott összesen (db)
Természeti emlék	1

63/2015 (X.26.) FM rendelet a Kislődi-bányavágat (denevér-élőhely)

1.1.9. Egyéb, speciálisan megkülönböztetett védelemben részesülő területek

1.1.9.1.Erdőrezervátumok Veszprém megyében

Veszprém megye területén 3 erdőrezervátum, illetve erdőrezervátum céljára kijelölt terület található (illetve egy Zala megyében található erdőrezervátum védőzónájának kisebb része áthúzódik Veszprém megyébe).

Jogszabályban kihirdetett erdőrezervátumok:

1. Tátika: A Nemzeti Park területén Zalaszántó község határában kettős lávaömlésű kúpon található. A Tátika ősbükkös elegyes állománya az alsó bazaltkúpon található, természetes állapotú őserdő, melynek koros fái 210-220 évesek.
2. Somhegy: A Magas-Bakony Tájvédelmi Körzetben Bakonybél községben a Somhegypusztától északra helyezkedik el. Különleges értékek: szubmontán bükkös, idősebb állományok, sziklakibúvások. A hegytetőn földsánccal, a déli, úgynevezett Plötz oldalon két barlanggal, mészkőpadon kialakult meszes lejtőgyep társulásokkal.
3. Fehér-sziklák: Sümeg és Csabrendek között az úgynevezett Rendeki hegyen helyezkedik el, mindkét település külterületét érinti. Népies neve: Fehér-kövek.

Kihirdetésre váró erdőrezervátum:

1. Tóth-árok Erdőrezervátum (A Magas-Bakony TK bővítése)

1.1.9.2.Nemzeti Ökológiai Hálózat

A Magyarország és egyes kiemelt térségeinek területrendezési tervéről szóló 2018. évi CXXXIX. törvény (a továbbiakban: MaTrT.) új rendelkezései az ökológiai hálózat övezeteire vonatkozóan 2019. március 15-én léptek hatályba.

A területrendezési tervek készítése/felülvizsgálata során az országos ökológiai hálózat vonatkozásában a hatásköröket a 282/2009. (XII. 11.) Korm. rendelet 9. számú melléklete határozza meg, mely szerint a településrendezési eszközök esetén a területileg érintett nemzeti park igazgatóság, a magasabb szintű terveknél a természetvédelemért felelős miniszter az adatszolgáltató. Ennek figyelembevételével a MaTrT 23.§ (2) bekezdése értelmében az övezeti lehatárolás módosítására a működési területével érintett nemzeti park igazgatóság egyetértése esetén van lehetőség, amennyiben az nem ütközik jogszabályba. Ebben a témában több egyeztetés is zajlott a 2020. évben a megyét érintően Nemesvámos esetében.

1.1.9.3.Magas Természeti Értékű területek

Az új támogatási ciklusra (2016-2020) 2015-ben meghirdetésre került kiírások alapján 2016-ban a pályázatok elbírálása megtörtént. Zonális programként továbbra is a Marcal-medence MTÉT területen vehetők igénybe támogatások.

Agrár-környezetgazdálkodási program, összesen 156 db folyt a működési területen, mely éves ellenőrzésébe az MVH bevonta az Igazgatóságot is. A működési területen összesen 26 ellenőrzés volt.

2. *Természetvédelmi kezelési tervek*

2.1. *Jogszabályban korábban megjelent természetvédelmi kezelési tervek* a Balaton-felvidéki Nemzeti Park Igazgatóság működési területének Veszprém megyei részén:

- Attyai-láprét Természetvédelmi Terület: 19/2004. (X. 25.) KvVM rendelet;
- Bakonygyepesi-zergebogláros Természetvédelmi Terület: 30/2005. (XII. 15.) KvVM rendelet;
- Balatonkenesei-tátorjános Természetvédelmi Terület: 104/2007. (XII. 27.) KvVM rendelet;
- Nyirádi Sár-álló Természetvédelmi Terület: 17/2005. (VII. 14.) KvVM rendelet;
- Somlóvásárhelyi Holt-tó Természetvédelmi Terület: 36/2006. (VIII. 11.) KvVM rendelet;
- Sümegi Fehér-kövek Természetvédelmi Terület: 29/2007. (X.6.) KvVM rendelet;
- Tapolcai-tavasbarlang felszíni védőterülete TT: 18/2016. (III. 22.) FM rendelet
- Úrkúti-őskarszt Természetvédelmi Terület: 130/2011. (XII. 21.) VM rendelet (2011);
- Uzsai csarabos erdő Természetvédelmi Terület: 122/2007. (XII. 27.) KvVM rendelet;
- Várpalotai homokbánya Természetvédelmi Terület: 9/2009. (VI. 9.) KvVM rendelet;
- Zirci arborétum Természetvédelmi Terület: 10/2008. (IV. 28.) KvVM rendelet.

A 2020. évben nem jelent meg új, illetve felújított kezelési tervet tartalmazó jogszabály.

Az alábbi tervek aktualizálása, felülvizsgálata folyamatban van:

- Nyirádi Sár-álló TT természetvédelmi kezelési tervének 10 éves felülvizsgálata
- Bakonygyepesi zergebogláros TT természetvédelmi kezelési tervének 10 éves felülvizsgálata
- Attyai-láprét TT természetvédelmi kezelési tervének felülvizsgálata
- A Somlóvásárhelyi Holt-tó TT kezelési tervének felülvizsgálata

2.2. Natura 2000 fenntartási tervek

Az alábbi Veszprém megyei Natura 2000 fenntartási tervek készültek el:

Terület azonosító	**Terület neve**	**Területe (ha)**	**Terv állapota**	**Terv készült**
HUBF20004	Agár-tető	5135	AM véleményezés alatt	2017.
HUBF20006	Tihanyi-félsziget	751	készítés alatt	
HUBF20007	Monostorapáti Fekete-hegy	1811	AM véleményezés alatt	2017.
HUBF20009	Devecseri Széki-erdő	1593	AM véleményezés alatt	2017.
HUBF20011	Felső-Nyirádi-erdő és Meggyes-erdő	4213	AM véleményezés alatt	2019.

HUBF20012	Sásdi-rét	396	AM véleményezés alatt	2019
HUBF20015	Marcal-medence	4897	kész	2015
HUBF20017	Kádártai dolomitmezők	814	kész	2015
HUBF20021	Péti-hegy	374	kész	2015
HUBF20022	Mogyorós-hegy	202	kész	2015
HUBF20023	Hajmáskéri Törökcsapás	910	kész	2015
HUBF20024	Berhidai löszvölgyek	108	kész	2010
HUBF20026	Tótvázsonyi Bogaras	237	kész	2015
HUBF20027	Nemesvámosi Szár-hegy	57	kész	2015
HUBF20028	Tapolcai-medence	2339	AM véleményezés alatt	2019.
HUBF20031	Szentkirályszabadja	494	kész	2015
HUBF20032	Balatonkenesei tátorjános	7	kész	2015
HUBF20033	Dörögdi-medence	900	kész	2015
HUBF30002	Balaton	58889	kész	2015
HUBF20014	Pécselyi medence	868	kész	2017
HUBF20016	Öreg-hegyi riviéra	1209	kész	2017
HUBF20018	Megye-hegy	240	kész	2017
HUBF20034	Balatonfüredi-erdő	3485	kész	2017
HUBF20001	Keleti-Bakony	11897	részben kész	2014
HUBF20002	Papod és Miklád	5309	részben kész	2014
HUBF20003	Kab-hegy	8093	felterjesztve	2020
HUBF20008	Csatár-hegy és Miklós Pál hegy	1595	felterjesztve	2020
HUBF30001	Északi-Bakony	25803	felterjesztve	2020

VI. HULLADÉKGAZDÁLKODÁS

Veszprém megye kommunális hulladékártalmatlanításában 4 hulladékgazdálkodási nagytérségi társulás vesz részt.

- *Észak-Balatoni Térség Regionális Települési Szilárdhulladék Kezelési Önkormányzati Társulás (Veszprém megye területének ¾ lefedi)*
- *A Győr Nagytérségi Önkormányzati Hulladékgazdálkodási Társulás*
- *Közép-Duna Vidéke Hulladékgazdálkodási Önkormányzati Társulás*
- *Dél-Balatoni Regionális Hulladékgazdálkodási Önkormányzati Társulás*

Működő települési hulladék lerakók listája*

Település	Engedélyezett kapacitás (ezer t)	Szabad kapacitás (ezer t)
Ajka	915	539
Királyszentistván	1112	1 050
Várpalota	915	915
Zalahaláp	133	85

*2013.01.01-én forrás: www.okir.hu

Hulladékgazdálkodási nagytérségi társulások működési területe

Forrás: www.okir.hu; kivonat az Országos Hulladékgazdálkodási Közszolgáltatási Terv 2014-2020 tervlapjából (jóváhagyta 2055/2013. (XII. 31.) Korm. határozat a 2014–2020 közötti időszakra szóló Országos Hulladékgazdálkodási Tervről)

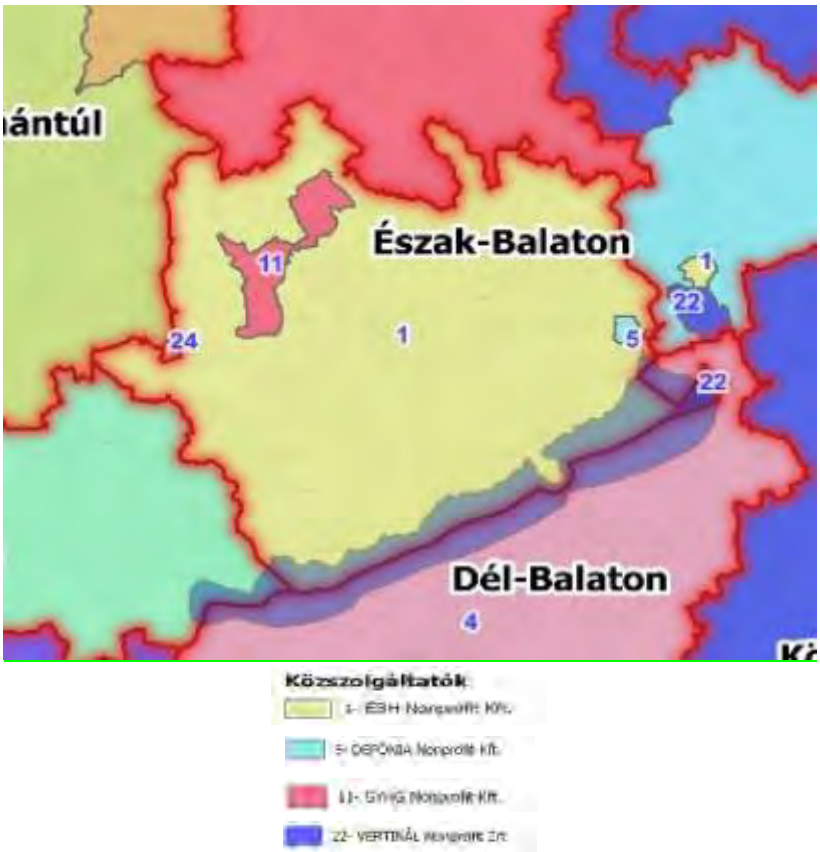

forrás: www.nhkv.hu; kivonat a 2021. évi Országos Hulladékgazdálkodási Közszolgáltatási Terv társadalmi egyeztetésre bocsájtott dokumentumból

Az elszállított települési szilárd hulladék mennyisége

Megnevezés	2018	2019
Hulladékgyűjtésbe bevont település	217	217
Lakosságtól elkülönített gyűjtéssel elszállított hulladék mennyisége (t)	7 434	7 093
Lakosságtól hagyományos módon elszállított hulladék mennyisége (t)	71 879	74 481
Összes elszállított települési szilárd hulladék (tonna)	119 700	119 573

Forrás: KSH (a 2020 évi adatok még nem állnak rendelkezésre)

Hulladékgazdálkodási rendszer átalakítása

A hulladékgazdálkodás jelentős átalakításának egyik eleme, hogy a hulladékról szóló 2012. évi CLXXXV. törvény (Ht.) rendelkezése szerint 2016. április 1-től a közszolgáltatási díjat az NHKV Nemzeti Hulladékgazdálkodási Koordináló és Vagyonkezelő Zrt. szedi be az ingatlanhasználóktól és a Közszolgáltatónak a Közszolgáltatási Szerződésben rögzített feladataiért a Koordináló szerv fizet szolgáltatási díjat.

Észak-Balatoni Térség Regionális Települési Szilárdhulladék Kezelési Önkormányzati Társulás

A hatályos Közszolgáltatási Szerződés keretei között a Társulás teljes közszolgáltatási területére vonatkozóan hulladékgazdálkodási közszolgáltatónak az ÉBH Észak-Balatoni Hulladékgazdálkodási Nonprofit Kft-t tekintik. A közszolgáltatási feladat ellátásában a Közszolgáltatási Szerződésben foglalt feladatmegosztás szerint az „AVAR AJKA” Városgazdálkodási és Hulladékgazdálkodási Közszolgáltató Nonprofit Kft., a Balatonalmádi

Kommunális és Szolgáltató Nonprofit Kft., a Balatonfüredi Hulladékgazdálkodási Nonprofit Kft., a KÖZSZOLG Pápai Köztisztasági és Szolgáltató Nonprofit Kft., az NHSZ Tapolca Nonprofit Kft. és a "VHK" Veszprémi Hulladékgazdálkodási Közszolgáltató Nonprofit Kft. közreműködőként vesz részt.

Az Észak-Balatoni Térség Regionális Települési Szilárdhulladék Kezelési Önkormányzati Társulás 2020. évi tevékenysége a társulási beszámoló alapján.

I. Az Észak-Balatoni Térség Regionális Települési Szilárdhulladék-kezelési Rendszer projekt keretében megvalósított létesítmények, beszerzett eszközök üzemeltetése, a közszolgáltatás fenntartás

A Királyszentistváni Regionális Hulladékkezelő Központban az üzemeltetés 2020. évben a Veszprém Megyei Kormányhivatal Veszprémi Járási Hivatal Környezetvédelmi és Természetvédelmi Főosztály által 2017. januárban kiadott és azt követően többször módosított Egységes Környezethasználati Engedélyben foglaltaknak megfelelően folyik.

A projektekben beszerzett eszközöket, megvalósított létesítményeket Üzemeltető a vonatkozó hulladékgazdálkodási engedélyekben foglaltak szerint, a projektcéloknak megfelelően használja.

A királyszentistváni központi telep üzemeltetésével kapcsolatos történések

Amint arról a 2018. és 2019. évről készített beszámolóban tájékoztatást adtak az Észak-Balatoni Térség Regionális Települési Szilárdhulladék Kezelési Önkormányzati Társulás tulajdonát képező, az ÉBH Észak-Balatoni Hulladékgazdálkodási Nonprofit Kft. üzemeltetésében az Észak-Balatoni Hulladékgazdálkodási Rendszer központi telephelyeként működő Királyszentistváni telep működésével kapcsolatosan lakossági panaszok, bejelentések, önkormányzati megkeresések következtében több alkalommal különböző szintű egyeztetések zajlottak. Az egyeztetések eredményeként az üzemeltető ÉBH Nonprofit Kft-t a telep üzemeltetését a beszámolási időszakban is a Társulási Tanács és a környezetvédelmi hatóság hozzájárulásával a környezeti hatás csökkentése érdekében végrehajtott technológiai módosításokat tartalmazó üzem szerint végezte, miszerint:

- Királyszentistvánra csak Veszprém, Balatonfüred, Balatonalmádi gyűjtőkörzetből, közvetlen ráhordással érkezik lakossági kommunális hulladék
- Az ajkai, a pápai és tapolcai gyűjtőkörzet hulladéka nem kerül Királyszentistvánra, az itt begyűjtött hulladékot más hulladékkezelő létesítménybe szállítja az üzemeltető
- A királyszentistváni mechanikai kezelés során leválasztott biológiai frakció további kezelés nélkül átszállításra kerül más hulladékkezelő telepre.

A környezetvédelmi hatóság által az egységes környezethasználati engedély alapján végzett tevékenység vonatkozásában elrendelt környezetvédelmi felülvizsgálat lezárult.

A királyszentistváni telepen a szaghatás megelőzésére tett korábbi intézkedéseket üzemeltető fenntartotta:

- folyamatos depóniatakarás
- permetezés (ködpára képzés) a szagmolekulák megkötése érdekében
- depóniagáz ártalmatlanítására kísérleti jelleggel kiépített mobil fáklyázó rendszer üzemeltetése, tovább telepítése

- csurgalékvíz átadása a szomszédos szennyvíztisztítónak a kiépített hálózaton keresztül, a depónia testre való visszalocsolás mellőzése

A beszámolási időszakban szaghatás jelzések minimális számban voltak, az RDF/SRF (másodlagos tüzelőanyag) elszállítása a telepről folyamatos, így nagyobb mennyiségű, felhalmozott, elszállítandó termék általában nincs a telephelyen.
Az Észak-Balatoni Térség Regionális Települési Szilárdhulladék-kezelési Önkormányzati Társulás továbbra is szükségesnek tartja azokat a fejlesztéseket, amiket a királyszentistváni telepen a KEHOP-3.2.1-15-2017-00014 azonosítószámú projekt kertében terveztek megvalósítani:

- • fogadócsarnok növelés (építés)
- • fogadó-és a mechanikai kezelő csarnokban (szagmegkötő céllal) ködösítő rendszer kiépítése
- • mechanikai csarnok légtechnika (elszívó rendszer) kiépítése
- • technológiai gépek beszerzése (mobil előaprító és utóaprító)
- • mobil betonelemek beszerzése (bálatárolón boxok kialakításához)

A korábbi intézkedések fenntartásával és a szükséges fejlesztések megvalósulásával a telep működésének környező településeken élő lakosokat zavaró hatásai minimalizálhatók.

II. Az Észak-Balatoni Térség Települési Szilárdhulladék-kezelési Rendszer működési területén lévő 33 db települési szilárdhulladék-lerakó rekultivációjának megvalósítása II. forduló projekt fenntartási időszak.

A projekt fenntartási jelentését az Önkormányzatok által szolgáltatott adatok alapján elkészítették és az Irányító Hatóságnak megküldték. Az IH a projektfenntartási jelentést 2020. április 28-án elfogadta. A fenntartási időszak záró időpontja: 2021. április 15.
2020-ban a környezetvédelmi adatszolgáltatások teljesítésében közreműködött a Társulás.

III. „Komplex hulladékgazdálkodási rendszer fejlesztése az északbalatoni közszolgáltatási területen, különös tekintettel az elkülönített hulladékgyűjtési, szállítási és előkezelő rendszerre" projekt megvalósítása.

A projekt keretében építési feladatra kiírt, nyílt közbeszerzési eljárás nyertese a legalacsonyabb egyösszegű árajánlatot adó Mészáros és Mészáros Ipari, Kereskedelmi és Szolgáltató Korlátolt Felelősségű Társaság.
A vállalkozási szerződés 2020.05.28-án hatályba lépett. Projekt teljes költsége 3.716.645.304 Ft.
Az NHKV Zrt. által jóvágyott, a projekt Megvalósíthatósági Tanulmányban rögzített műszaki tartalom az alábbi:
Eszközbeszerzés címszó alatt konténerek; hulladékgyűjtő edények; hulladék gyűjtő és szállító járművek kerülnek beszerzésre.
Építés címszó alatt

- Egyes gyűjtőkörzetekben hulladékudvarok megépítése,
- Tapolcán (Zalahaláp) és Pápán lévő válogatóüzemekben az elkülönítetten gyűjtött, előkezelt hulladék báláinak tárolására alkalmas kapacitás kiépítése.

- Tapolcán (Zalahaláp) manipulációs tér kiépítése, ahol az üveg hulladék átrakása történik.
- A balatonfüredi komposztáló telepen a hatékonyság javítása érdekében a manipulációs tér és tárolótér bővítése.
- A veszprémi kéziválogató technológia korszerűsítése gépesített rendszerre történő fejlesztéssel.
- A királyszentistváni központi telepen a vegyesen gyűjtött hulladéknak válogató technológia fejlesztése.

A királyszentistváni telep körüli bizonytalanságok miatt projekt kertében a telepre eredetileg tervezett fejlesztés kikerült a projektből.

IV. ZAJVÉDELEM

Környezetünkben számos zajforrás működik, ami zavarja mindennapi tevékenységünket, nyugodt pihenésünket. Ezek egy része csak átmenetileg és néhány embernek okoz kellemetlenséget, más részük azonban tartósan és nagy területen terheli a környezetet.
Az elemzések szerint a közutak és a vasútvonalak jelentős zajterhelést okoznak, mely különösen az éjszakai időszakban zavaró. A 8-as számú főút fejlesztése során a 2015 óta átadott szakaszok települések felöli oldalán zajárnyékoló falak létesültek. További törekvés az elkerülő utak építésével a települést érő zaj csökkentése.
Kedvezőbb azoknak a településeknek a helyzete, ahol a domborzati adottságok lehetővé tették, hogy a közlekedési utak viszonylag rövid szakaszon haladjanak át a településeken. A legjobb azon települések helyzete, melyeket a főútvonal elkerül, ahhoz csak gyűjtőúttal csatlakoznak. Az alacsonyabb rendű közutak, vasútvonalak, a kis lélekszámú településeket összekötő útvonalak általában kis forgalmúak, zajproblémát nem okoznak.
Az ipari zajvédelmi követelmények betartatásának ellenőrzése a területileg illetékes környezetvédelmi hatóság feladata.
Várpalota térségében a nagy zajhatással járó katonai hadgyakorlat időpontjairól a lakosságot előzetesen tájékoztatják. Az időszakonként jelentkező erőteljes zajhatásokkal a jövőben is számolni kell.
A kulturális, szórakoztató, vendéglátó, sport-, reklámcélú, közösségi, továbbá minden hangosítást igénylő rendezvényről és egyéb helyhez kötött zajforrástól származó zajterhelés jellegükből adódóan közvetlen környezetüket terhelik. Különös zajterhelést jelentenek a térségben az éves szinten megrendezésre kerülő szabadtéri zenei rendezvények, melyek egyesesetekben lakossági panaszok kiinduló okai.

A településeken a lakosság számára veszélyes vagy károsító zajterhelések csökkentését aktív vagy passzív módon, különböző műszaki megoldással, adminisztratív eszközzel, illetve ezek kombinált alkalmazásával lehet biztosítani. Új létesítmények esetében rendkívüli fontossággal bír a zajvédelmi szempontok figyelembevétele már a tervezés során. A településrendezés eszközei is hosszú távon determinálják az érintett lakosság zajterhelési viszonyait.

A környezeti zaj értékeléséről és kezeléséről szóló 280/2004. (X.20.) Korm. rendelet 1. § (3) szerint a 100 ezer főnél magasabb lakosságszámú települések rendelkeznek stratégiai zajtérképpel, mely feladatot

a Herman Ottó Intézet Nonprofit Kft. látja el. Ezért Veszprémre vonatkozóan nincs a zajvédelemmel kapcsolatosan hozzáférhető, egységesen nyilvántartott adat. A zajvédelem általánosságai mondhatók el, a környezeti zaj kezelése nem kizárólag a zaj csökkentését, hanem eloszlásának kedvező változtatását (pl. kevesebb érintett lakó), valamint a még háborítatlan területek nyugalmának megőrzését is jelenti.

A zajvédelmi intézkedések ennek megfelelően alakulnak (a zajvédelmi intézkedési terv készítésére kötelezett nagyvárosok számára a dokumentum kidolgozása során főbb jellemző tartalom, mely általánosságban is érvényes):
Forgalomtechnikai beavatkozások (pl.: belvárosi forgalomcsillapítás, „tempo30" övezetek, zöldhullám kialakítása, teherforgalom korlátozása, elkerülő út építése); A kerékpárút hálózat fejlesztése; Zöldfelületek növelése, megújítása, fejlesztése; Közösségi közlekedés vonzóvá tétele (pl.: járműpark fejlesztése, kombinált városi közlekedési mód kialakítása, előnyben részesítése a városi forgalomban); Zajvédő falak építése; Útburkolat javítások, útfelújítások; Településszerkezeti terv zajvédelmi szempontok szerinti felülvizsgálata; A parkolási rendszer fejlesztése ; Passzív védelem (pl.: védett épületek akusztikai megerősítése, nyílászárók cseréje); A környezeti szemlélet alakítása (képzések, tájékoztatók, oktatás-nevelés); Monitorhálózat telepítése, üzemben tartása, lakossági tájékoztatás; Csendes (fokozottan védett) területek kijelölés.

V. BÁNYATERÜLETEK

Veszprém Megyei Kormányhivatal Hatósági Főosztály Bányászati Osztálya (továbbiakban: Bányafelügyelet) tájékoztatója alapján

A Bányafelügyelet nyilvántartása alapján a Veszprém megyében 2020. évre vonatkozóan:

- működő bányák száma 83
- kutatási területek száma 11
- bezárt bányák száma 2

A korábbi adatokkal összevetve megállapítható, hogy a kutatási tevékenység megélénkült, köszönhetően a megye északi részén, a tervezett 83-as számú főút bővítése kapcsán jelentkező nyersanyagkeresletnek. A megye többi részén a kutatási tevékenység az előző évekhez hasonlóan alakult. Az ásványi nyersanyag kutatások közül elsődlegesen az építőipari nyersanyagok (kavics, homok, agyag, dolomit, mészkő) kutatása a domináns, mely a térség aktuális bányászati jellegével, azaz a kő- és aggregátumbányászat vezető szerepével összhangban alakul.

A megyében korábban a mélyműveléses bányák jelentős szerepet játszottak (szén-, lignitbányászat, bauxit, mangánérc bányászat), melynek nyomát a természeti környezet őrzi. Napjainkra a mélyműveléses bányák bezártak, egyedül a Dudar V. - szén védnevű bányatelek maradt, ahol a kitermelés rentabilitását a karsztvízkiemelés lerontja és a kitermelést megnehezíti.
A Bányafelügyelet az illetékességi területén lévő bányászati területek ellenőrzését folyamatosan végzi mind a működő, mind a tájrendezést, rekultivációt végző bányák esetében.

A bányatelkek, ásványianyag vagyon kataszter aktuális állapotát ábrázoló térképi állomány a www.mbfsz.gov.hu honlapon, a „webes térképek" menüpont alatt elérhető.

A Magyar Bányászati és Földtani Szolgálat által nyilvántartott felszínmozgás veszélyes területeit, valamint a bejelentés kapcsán ismerté vált felszínmozgásos területek.

Település	Hely (utca, hrsz, stb)	Állapot	Intézkedés
Balatonfűzfő	Kilátó utca 78-80 sz.	Csúszás, épület elbontva, új épület építés alatt + 1 év	Stabilizálás szükséges
Balatonkenese	Aligai út 114 (86), Gumirádli stranddal szemben	lejtőtörmelékben kialakult rézsü folyamatos mozgásban van, csúszás, kúszás, suvadás formájában,	Stabilizálás szükséges
Balatonkenese	Aligai út 12/A	lejtőtörmelékben kialakult rézsü folyamatos mozgásban van, csúszás, kúszás, suvadás formájában,	Stabilizálás szükséges
Balatonkenese	Partalja utca, Tátorján tanösvény, Sós hegy	lejtőtörmelékben kialakult rézsük folyamatos mozgásban vannak, csúszás, kúszás, suvadás formájában,	Stabilizálás szükséges
Csabrendek	Nagytárkány puszta	időszakosan aktív süllyedések	Stabilizálás szükséges
Herend	079/5 hrsz.	Volt lignit külfejtés rézsűje tereprendezés miatt laza körcsúszólap alakult ki	Stabilizálás szükséges
Tihany	0101/7 hrsz	parkoló feltöltésen készült	Stabilizálás szükséges
Tihany	0101/8 hrsz	partfal (szikla) omlás	Stabilizálás szükséges
Tihany	Kossuth u. 557 hrsz	földpart él omlás + 1 év	Stabilizálás szükséges

A Bányafelügyelet helyszíni ellenőrzés során a területek állapotát fényképeken és jegyzőkönyvben dokumentálta, és az ellenőrzések során, illetve utólag minősítette a vizsgált területeket a jelenség, annak hatása, kockázati besorolása és az esetleges szükséges intézkedések szerint. Elkülönítette azokat a területeket, melyeken nem található földtani veszélyforrás és megjelenése a jövőben sem várható. A Bányafelügyelet hatásköre szerinti intézkedést, illetve a további intézkedésre tett javaslatot a minősítés alapján adta meg a katasztrófavédelmi hatóság és az illetékes önkormányzat részére.
2020. évben felszínmozgásos jelenségről bejelentés a Bányafelügyelethez nem érkezett

Bányászati hulladékkezelő létesítmények ellenőrzése a Bányafelügyelet hatáskörébe tartozik. Az ellenőrzött létesítményekkel kapcsolatban környezeti problémák nem jelentkeztek. A vörös iszappal, mint bányászati hulladékkal kapcsolatos bányafelügyeleti tevékenység kapcsán az illetékességi területén, Ajka és Kolontár települések közigazgatási területén elhelyezkedő, a MAL Zrt. „f.a.” üzemeltetésében álló vörösiszap tározók ellenőrzését hatáskörében végezte. 2020. évben több alkalommal helyszíni ellenőrzést tartott a tározók területén, mely során szakmai konzultációk is történtek, emellett a Bányafelügyelet folyamatosan informális egyeztetést tartott. Az ellenőrzés tárgya a tározók műszaki biztonsága, illetve a tározókon végzett tevékenység volt.
2020. évben a IX. tározó északi gát megerősítésének használatbavételi engedélyét a Bányafelügyelet kiadta.

A Bányafelügyelethez 2020. évben Veszprém megye területén bányászati tevékenységgel kapcsolatos környezetvédelmi károkozásról bejelentés nem érkezett.

A Bányafelügyelet hatáskörébe tartozó bányászati tevékenységek végzését az emberi élet, az egészség, a környezet, a termőföld és a tulajdon védelmének, valamint az ásvány- és geotermikus energiavagyon gazdálkodási követelmények érvényesülésének biztosítása mellett engedélyezi.

VI. KATASZTRÓFAVÉDELEM, KÖRNYEZETBIZTONSÁG

1. Katasztrófavédelem, környezetbiztonság

A Veszprém Megyei Katasztrófavédelmi Igazgatóság tájékoztatása alapján

A Veszprém Megyei Katasztrófavédelmi Igazgatóság (a továbbiakban: Veszprém MKI) a Veszprém Megyei Környezetvédelmi Program (a továbbiakban: program) célkitűzéseit figyelembe véve az elmúlt évben a munkakörülmények javítása, a komfortérzet fokozása terén hajtott végre beruházásokat, fejlesztéseket. Továbbra is kiemelt figyelmet fordítottak az épített környezet káros befolyásoló tényezőinek, kedvezőtlen hatásainak minimalizálására. Céljuk volt továbbá a takarékos gazdálkodás kivitelezése mellett a környezetszennyezés megelőzése, a megújuló energiafelhasználás növelése, a fenntartható használat megvalósítása.
Ennek keretében 2020. évben a Belügyminisztérium által kiírt, a belügyi szervek saját vagyonkezelésében lévő ingatlanokon történő „üzemeltetési költségcsökkentést eredményező energetikai fejlesztések pénzügyi támogatására” tárgyú pályázat keretében a Veszprémi MKI székhelyén korszerűsítésre kerültek a III. emelet fűtését ellátó fűtőberendezések.
A 2019. évben az Új Széchenyi Terv részeként, az Európai Unió Környezeti és Energiahatékonysági Operatív Programjának keretében a rendszerbe állított 2 elektromos személygépkocsi számára, a 2020. évben 2 db elektromos gyorstöltő állomás került beüzemelésre. A töltőállomásokkal lehetővé vált az ez elektromos gépjárművek hatékonyabb kihasználása.
Az elvégzett beruházások, fejlesztések a programon belül alapvetően az erőforrástakarékosság és – hatékonyság javítása, a gazdaság zöldítése célcsoporthoz illeszkedve valósultak meg.

2. Iparbiztonság

A Belügyminisztérium Országos Katasztrófavédelmi Főigazgatóság honlapja alapján

A Belügyminisztérium Országos Katasztrófavédelmi Főigazgatóság egyik jelentős projektje keretében (előre meghatározott) alsó és felső küszöbértékű veszélyes vegyi ipari üzemek körzetében, országos kiterjedésű, magas rendelkezésre állású, redundánsan működő adatátviteli hálózatra épülő meteorológiai és vegyi monitoring, valamint lakossági riasztó (Monitoring és Lakossági Riasztó - MoLaRi) rendszert telepített.
Jelenleg éles üzemben Veszprém megyében az alábbi szegmensek működnek:

- Várpalota
- Gógánfa
- Ukk, Berhida

- Pétfürdő

összesen 50 riasztó végponttal.

A MoLaRi-rendszer megvalósulásával az alábbi eredmények valósultak meg:

- A veszélyes üzemek környezetében élő lakosság nagyobb biztonságban élhet,
- A külső védelmi tervekben, illetve a települési veszélyelhárítási tervekben a súlyos ipari balesetekkel kapcsolatos lakosságvédelmi döntések, intézkedések a rendszer működése esetén lényegesen rövidebb idő alatt hozhatók meg, ezáltal az emberi életben és egészségben okozott károk kockázata csökken,
- A veszélyhelyzet kezelésében résztvevő (hivatásos szervek) megalapozott döntéshozatalát segíti elő;

ÖSSZEFOGLALÓ

Veszprém Megye Környezetvédelmi Programja 2018-2022-ben kitűzött megyei célkitűzések teljesülésének bemutatása a gazdaság, a társadalom és a természeti környezet rendszereiben.
A célkitűzésekhez rendelt programok:

Az életminőség és az emberi egészség környezeti feltételeinek javítása

Levegőminőség javítása
A levegő minősége a településeken tovább javult az utóbbi években az ipari technológiaváltás, valamint a kevesebb károsanyag-kibocsátó járművek elterjedésének következtében. A közlekedés okozta problémát forgalomcsökkentő intézkedésekkel és az elkerülő utak építésével kerültek csökkentésre a közúti fejlesztések során. A megújuló energiaforrások terén a lakossági napelemrendszer és befektetői kiserőművi fotovoltaikus napenergia hasznosítás fokozódó ütemben teret hódít. Az allergén gyomnövények gyérítése terén javulás tapasztalható az ismeretterjesztés és a hatósági intézkedések együttes eredményeként. Több város esetén a mért ülepedő porszennyezettség értékei csökkenést mutattak.

Zajterhelés csökkentése
A megye környezeti zajhelyzetét döntő módon a közlekedés határozza meg. A közúti fejlesztések során a települések környezetében zajárnyékoló falak létesültek. Az üzemi vagy szolgáltató jellegű létesítmények zaja lokálisan hat, általában csak a közvetlen környezetben érzékelhető, vagy okoz problémát. Településrendezési tervek véleményezése során a közutak mellé és az iparterületek köré többszintű növényzetből álló védőerdősáv létesítését szorgalmazzuk a zaj árnyékolás céljából.

Ivóvízminőség és egészség
Veszprém megye területén a települések közművesítettek, vezetékes ivóvíz ellátottság 100%-os, az ivóvízellátás problémamentes. Az ivóvíz szolgáltatók megfelelő minőségű vizet szolgáltatnak, melynek hatósági ellenőrzése folyamatos.
A vízbázisok minden évben teljes körű ellenőrzés alá kerülnek - technológia, karbantartások, vízminőség védelem, helyszíni ellenőrzések, vizsgálatok – melynek alapján elmondható, hogy azok műszaki állapota megfelelő, belső védőterületek rendezettek. Az üzemeltetők az esetleges közegészségügyi kockázatot jelentő paraméter(ek) észlelése során azonnal megkezdték a beavatkozást.
Annak érdekében, hogy a jó minőségű ivóvíz fenntartható módon folyamatosan rendelkezésre álljon az elöregedett közüzemi vízvezetékrendszer jelentős részének mielőbbi felújítására fejlesztésére lenne szükség.

Szennyvízelvezetés és –tisztítás, szennyvíziszap kezelés, hasznosítás
Az egy kilométer ivóvízhálózatra jutó szennyvízcsatorna-hálózat hossz közti különbség csökkenő tendenciát mutat. Veszprém megyében a szolgáltatott ivóvíz 82% szennyvízcsatorna hálózattal összegyűjtésre és megtisztításra kerül. A tisztítótelepi szennyvíziszapok elsősorban a meddőhányók rekultivációjánál hasznosulnak a megyében.
A közüzemi szennyvízelvezető hálózattal még nem rendelkező települések önkormányzatai a hiányosság megszüntetésére törekszenek.

Környezet és egészség

A fürdővizek minőségét a hatóságok rendszeresen ellenőrzik. A tavalyi évben a Balatonon cianobaktérium-burjánzásra utaló jelek Veszprém megye strandjait nem érintette. Fürdővízhasználat tiltásra nem került sor.

Zöldfelületek védelme

A megyei önkormányzat önként vállalt feladata a „A tiszta és virágos Veszprém megyéért" közterület szépítési verseny program lebonyolítása. A verseny célkitűzése többek között a települések zöldterületeinek gondos ápolásának elősegítése a jó példa bemutatása. A program 2020-ban is sikeres volt a települési önkormányzatok körében. Az a település, mely egymás utáni 3 évben kiváló minősítésben részesült, elnyeri a Veszprém Megye Virágos Települése címet, melynek viselésére eddig már 34 település jogosult.

Kémiai biztonság

A környezetbiztonság feltételei javultak, a Veszprém Megyei Katasztrófavédelemi Igazgatóság többek között kidolgozta az iparbiztonság és a veszélyes anyag szállítás védelmi intézkedéseit, melyek aktualizálásáról folyamatosan gondoskodik.

Természeti értékek és erőforrások védelme, fenntartható használata

A biológiai sokféleség megőrzése, természet- és tájvédelem

Az élővilág célcsoporthoz tartozó tevékenység a Balaton-felvidéki Nemzeti Park Igazgatóság aktív közreműködése és ellenőrzése által biztosítva van. A természet és tájvédelem terén a Balaton-felvidéki Nemzeti Park Igazgatóság nyertes pályázatok útján több évre szóló jelentős projektek megvalósítását fejezte be, illetve kezd meg újakat. További barlangokat helyeztek védelem alá, valamint előtérbe került a Bakony-Balaton Geopark értékeinek bemutatása.

Talajok védelme és fenntartható használata

A föld és talajvédelem elősegítésére Veszprém megyében Talajvédelmi Információs és Monitoring rendszer működik. A vizsgálatok megállapították, hogy a talajok szennyezettsége sehol nem érte el a megengedett határértéket. A szennyvíziszapok és a hígtrágya mezőgazdasági területeken történő elhelyezése hatóság által ellenőrzötten történik. A hígtrágya felhasználása során káros tápanyag-feldúsulás nem alakult ki a területen. A környezetkímélő mezőgazdasági termelési módszerek közül a biotermékek előállítása és az ökoturizmus elterjedőben van.

Vizeink védelme és fenntartható használata

Veszprém megyében 2020. évben vízkárelhárítási készültséget nem került elrendelésre.

A Dunántúli-középhegységi karsztvízszint emelkedése több Veszprém megyei települést érint, a vízügyi szervezetek részéről megkezdődött a megoldási javaslatokat célzó projekt kidolgozása.

A Balaton vízszint szabályozásának hatósági eljárása lezárult, ennek hatására a Balaton maximális vízállása magasabban került megállapításra, mely jelentős vízkészlet visszatartást eredményez.

Környezeti kármegelőzés és kárelhárítás, környezeti kármentesítés
A megyében több helyszínen megtörtént, illetve befejezés előtt áll az ipari tevékenységből visszamaradt környezeti károk felszámolása. Bányászati tevékenységgel kapcsolatos környezetvédelmi károkozásról nem érkezett bejelentés. A bányák bezárása hatósági engedélyek alapján ellenőrzött módon történik. Felszínmozgásos jelenségről bejelentés nem történt.

Az erőforrás-takarékosság és -hatékonyság javítása, a gazdaság zöldítése

A fogyasztás környezeti hatásainak csökkentése
A környezetvédelmet felvállaló civil szervezetek tevékenysége által a vásárlói tudatosság erősödése révén előtérbe kerül a takarékos háztartási fogyasztás és a környezetkímélő termékek használata. Az elmúlt évben a pandémia által a fogyasztási szokások időlegesen változni kényszerültek, melynek egyértelműen volt pozitív (pl. konyha-kert), de negatív (pl. túlvásárlás, ezáltal több háztartási hulladék) hatása is a környezetre.

Hulladékgazdálkodás
A települési szilárdhulladék kezelési önkormányzati társulások által létrehozott hulladékgazdálkodási közszolgáltatási rendszerek a megye területét teljeskörűen lefedik.
Házhoz menő szelektív hulladékgyűjtés a megye településein bevezetésre került. A korábbi a környezeti elemeket veszélyeztető felhagyott lerakók rekultivációja, szükség esetén kármentesítése, befejeződött.
Az Észak-Balatoni Térség Regionális Települési Szilárdhulladék Kezelési Önkormányzati Társulás tulajdonát képező királyszentistváni központi telep üzemeltetési rendjében módosítás történt, mely változtatás a szaghatás csökkenését eredményezte.
A közüzemi szennyvízelvezetéssel nem rendelkező lakóingatlanok vonatkozásában a települési önkormányzatok rendeletben szabályozták a nem közművel összegyűjtött háztartási szennyvíz begyűjtésére vonatkozó kötelezően igénybeveendő közszolgáltatást.

Az üvegházhatású gázok kibocsátásának csökkentése, felkészülés az éghajlatváltozás hatásaira
A Veszprém megyében található intézmények döntő részénél megtörtént az energetikai korszerűsítés, mely kiterjedt a fűtési rendszer korszerűsítésére, a hőszigetelés növelésére és több esetben a megújuló energiatermelés kiépítésére.

Az agrárgazdaság környezeti aspektusai
Előtérbe kerül a környezetkímélő mezőgazdasági tevékenység, mely által a mezőgazdasági hulladék is csökken.

Az erdőgazdálkodás környezeti aspektusai
Veszprém megye erdősültsége országosan is kiemelkedő mértékű, mely évről évre lassan nő.
A vágásos üzemmódon kívül terjedőben vannak a folyamatos erdőborítást szolgáló egyéb üzemmódok is. Az aszályos időjárás következtében több esetben fordult elő erdőpusztulás.
Az elpusztult faállomány helyén, őshonos hazai fafajokkal folyamatosan végzik az erdők felújítását. Fontos kiemelni, hogy a klímaváltozás hatására az egyes fafajok határ termőhelyein átrendeződés mutatkozik különböző mértékben, ami az erdőgazdálkodók részére újtípusú

kihívást jelent.

Az ásványkincsekkel való gazdálkodás környezeti szempontjai

Veszprém megye ásványkincsei első sorban a dolomit, mészkő, márga, tufa és a bazalt. Az ásványi nyersanyagok kitermelése és hasznosítása szigorú hatósági felügyelet mellet történik.

Közlekedés és környezet

Több helyszínen is folyamatban van a Veszprém megyei főutak, külön szintű csomópontok és térségi jelentőségű mellékutak építése korszerűsítése. A fejlesztések jelentősen elősegítik a közlekedésből származó környezetterhelés csökkentését. A megye számos területén a mellékutak egyes szakaszai új aszfaltburkolatot kaptak. Ugyancsak több település belterületi szakaszain megújult az állami kezelésű közutak burkolata.

Turizmus - ökoturizmus

A gazdag természeti kincsekre épülő ökoturizmus elsődleges szereplője a Balaton-felvidéki Nemzeti Park, folyamatos programkínálatával, minőségi bemutatóhelyeivel és látogatóközpontjaival. A legtöbb település fejlesztési tervében megjelenik az ökoturizmus egy vagy több formája (gyógy-, vallási-, ifjúsági-, lovas-, vadász-, falusi-, kerékpáros-, természetjáró-, vízi turizmus), melyekre építve a közös fellépés, programcsomagok kínálata jelenthet versenyelőnyt. Az elmúlt évben, a pandémia időszakában felértékelődött az ökoturizmus jelenléte a turisták célpont választásában.

A 112/2021. (IX.23.) MÖK határozat melléklete

VEZETŐI TÁJÉKOZTATÓ A **VESZPRÉM MEGYEI VÁLLALKOZÁSFEJLESZTÉSI ALAPÍTVÁNY** 2020. ÉVI TEVÉKENYSÉGÉRŐL

1. Az Alapítvány pénzügyi és működési fenntarthatósága

A 2020. évi pénzügyi beszámolóból és annak kiegészítő mellékletéből látható, hogy az Alapítvány pénzügyi fenntarthatósága jelentős kihívást jelent annak ellenére, hogy a saját alapból történő hitelkihelyezések összegét tekintve a 2019-es adatokhoz (40 millió forint) képest a 2020-as adatok (74,4 millió forint) alapján elmondható, hogy a dinamikus növekedés tovább folytatótodd, ami a hitelezési eljárások optimalizálásának és az ügyfélkör felé folytatott kommunikáció hatékonyságának köszönhető. A hitelkihelyezések ilyen mértékű növekedése – a források erősen korlátozott rendelkezésre állása okán – hosszú távon nem fenntartható, a jelenleg rendelkezésre álló forrás pénztermelő képessége csak az alapszintű működést képes finanszírozni.

A későbbiekben ismertetjük az Alapítvány saját tőkéjével és a likviditási helyzetével kapcsolatos változtatásokat, valamint bemutatjuk az Alapítvány elmúlt 2020. évi időszakában bekövetkezett változásokat.

1.1. Az Alapítvány saját tőkéje és likviditási helyzete

Veszprém Megyei Önkormányzat Közgyűlése 84/2018. (IX.27.) MÖK számú határozatát figyelembe véve a mérleg korrekciója megtörtént.

A konszolidációs folyamat következő lépéseként, az Alapítvány kuratóriuma 2020. július 16-i ülésén 3/2020. (07.14.) számú KURATÓRIUMI HATÁROZAT sz. határozatával úgy határozott, hogy az alapítvány vagyona felhasználható a Magyar Fejlesztési Bank (MFB) felé – *a korábbi rossz hitelkihelyezések következményeként* - keletkezett tartozásának rendezésére, a kifizetetlen egyéb korábbi tartozások rendezésére (beleértve a kifizetetlen tiszteletdíjakat is), valamint az alapítvány alapítói céljainak végrehajtására irányuló működés finanszírozására.

A kuratórium az MFB felé fennálló tartozások jövőbeni rendezésére vagyonából 65 millió forintot elkülönített.

1.2. Technikai- és infrastrukturális feltételek

Az Alapítvány 26 m^2-es, frekventált helyen, Veszprém sétáló utcájának végén elhelyezkedő (8200 Veszprém, Kossuth L. u. 10. fsz. 2.) irodát bérel 2019. augusztus 1-től. Az iroda frekventált elhelyezkedése jelentősen javítja az Alapítvány személyes ügyfélforgalmát az elmúlt időszakhoz képest, valamint hatékonyan csökkenti az Alapítvány költségeit a korábbi időszakkal összehasonlítva.

1.3. Hitelezési eljárások

A hitelezési eljárásokhoz kapcsolódóan bevezetett új szerződésminták, on-line hiteligénylés és on-line hitelbírálat jelentős mértékben javítja az ügyletek gördülékeny lebonyolítását és segíti az ügyfelek elégedettségének növelését.

A meglévő ügyfélkör segítése és ösztönzése érdekében az Alapítvány folytatja az előző évben megkezdett régiós kampányt, melynek része az RVA Group VIP Klub létrehozása, és jelentős kedvezmények biztosítása a kiemelt ügyfelek számára, akiknél nem fordult elő 30 napnál hosszabb késedelem a hitel visszafizetése során.

A hitelezési eljárásrendet javította továbbá, hogy kialakításra került a www.rvagroup.hu weboldal, ahol az ügyfelek közérthető módon áttekinthetik az Alapítvány által kínált hitelkonstrukciókat, kalkulálhatnak azok költségeivel, időpontot foglalhatnak, személyre szabott tájékoztatást kérhetnek és beadhatják a hiteligényüket on-line.

A hitelezési eljárások optimalizálása mellett az említett direkt marketing és online kampányoknak köszönhetően jelentősen nőtt mind a hitelek iránt érdeklődők, mind pedig a folyósított hitelek száma.

1.4. Tevékenységek- szolgáltatások

Az elmúlt időszakban a legfőbb tevékenységünk a szervezet likviditásának menedzselése mellett a mikrohitelezés újbóli felfuttatása volt. Annak érdekében, hogy a helyi vállalkozók megismerjék az újonnan bevezetett hitellehetőségeket és a helyi alapból történő hitelnyújtást felélénkítsük, az előző évben megkezdett tevékenységeket folytattuk.

Személyes találkozó céljából egy új, kamattámogatásos hitelkonstrukció beindításával kapcsolatban időpontot egyeztetést kezdeményeztünk Porga Gyulával, Veszprém Megyei Jogú Város polgármesterével.

1.5. Hitelportfolió

Az alapítvány által kihelyezett közvetített és saját forrású hitelállomány az alábbiak szerint alakult.

	2015.12.31	2016.12.31	2017.12.31	2018.12.31	2019.12.31	2020.12.31
kintlévőség Ft	**466 581 551**	**403 761 109**	**305 100 916**	**254 148 135**	**211 447 159**	**219 897 569**
minősítés						
A	240 712 519	187 600 130	125 262 845	101 599 663	83 522 245	102 250 481
B	22 999 829	19 072 446	12 839 417	5 708 499	10 103 134	10 981 024
C	23 598 713	17 946 664	13 346 996	2 107 363	1 022 471	723 856
D	6 242 657	12 961 814	1 633 876	1 251 377	0	3 000 000
E	173 027 833	166 180 055	152 017 782	143 481 233	116 799 309	102 942 208
Kétes portfólió (D+E) állomány összesen	179 270 490	179 141 869	153 651 658	144 732 610	116 799 309	105 942 208
Kétes portfólió (D+E) állomány aránya %	38,42	44,37	50,36	56,95	55,24	48,18

A portfólió adatokból jól látható, hogy a kihelyezett hitelek az „A" minősítésű ügyfelek számára jelentős növekedést mutat az előző évhez képest, emellett tovább csökkent az „E" minősítésű ügyfeleknél kint lévő tőke nagysága, ami jól mutatja a portfólió állomány folyamatos javulását és a hitelkihelyezések ismételt növekedését.

A 2020. január 1-től 2020. december 31-ig megvalósult új hitel kihelyezések összegét (74,4 millió forint) összehasonlítva az előző, 2019. évi adatokkal (40 millió forint) látható, hogy a hitelkihelyezések összege 86%-kal nőtt az előző évhez képest.

1.6. Általános működési, jogi környezet és pénzügyi fenntarthatóság

Az általános működési, jogi környezet és pénzügyi fenntarthatóság az előző évben készült beszámoló óta nem változott.

2. Aktuális kilátások, intézkedések

Az Alapítvány célcsoportjába tartozó mikrovállalkozók nagyban érintettek a 2020. évben bekövetkezett COVID-19 járvány hatásai által. Az RVA Group alapítványai a Magyar Mikrofinanszírozási Hálózattal együttműködve készített felmérésben a Veszprém Megyei Vállalkozásfejlesztési Alapítvány ügyfelei is jelentős számban részt vettek, ahol kimutatásra került, hogy az ügyfélkör kétharmadának csupán 1-2 hónapra elegendő tartaléka van, ezt követően a cég megmaradása is veszélybe kerül.

Mindezt figyelembe véve az Alapítvány a Kormány által hozott rendeletnek megfelelően hitelmoratóriumot biztosított ügyfelei számára 2020. december 31-ig, ezzel segítve életben maradásukat és tevékenységük újbóli felfuttatását. Az Alapítvány továbbá biztosította munkatársai számára a home-office lehetőségét, valamint ügyfelei számára az online kapcsolatfelvételt és a hiteligénylések online menedzsmentjét.

Aktuális intézkedési lehetőségként a helyi mikrohitel alapból történő mikrohitel kihelyezések növelését tartjuk elsődlegesnek, erre irányul az új kamattámogatásos konstrukciók kialakítására való törekvésünk. A kamattámogatásos konstrukciót a koronavírus miatt kialakult helyzetre való tekintettel új hitelkonstrukcióval kívánjuk kiegészíteni, ami lehetővé teszi az ügyfélkör számára, hogy az első évben 0%-os kamatozású hitelkonstrukciót vegyenek igénybe maximálisan 1 év türelmi idővel a kamattámogatásos konstrukciót támogató városokban. Az előzetes egyeztetések alapján a konstrukciót Tapolca Város Önkormányzata a 2022-es évtől kezdődően teszi elérhetővé. Mindezt kiegészítve az Magyar Vállalkozásfejlesztési Alapítvány által kínált 3,9%-os kamatozású mikrohitelek közvetítésével és a Székesfehérvári Regionális Vállalkozásfejlesztési Alapítvánnyal történő együttműködéssel lehetővé kívánjuk tenni az Alapítvány céljainak teljesítését és a pénzügyi fenntarthatóság megvalósítását.

A mikrofinanszírozási tevékenység hosszú távú fenntartása és javítása érdekében további egyeztetéseket kezdeményeztünk a Pénzügyminisztériummal, melynek sikeres kimenete pozitív irányban befolyásolhatja az Alapítvány kilátásait. A Magyar Mikrofinanszírozási Hálózat képviseletében Szekfü Tibor, a Veszprém Megyei Vállalkozásfejlesztési Alapítvány kuratóriumának elnöke, és a Magyar Mikrofinanszírozási Hálózat elnöke javaslatot juttatott el a Pénzügyminisztérium részére, mely javaslat a mikrofinanszírozó szervezetek szabályozott, átlátható működésének törvényi kereteit tartalmazza. Ennek elfogadása jelentősen javítaná a vállalkozásfejlesztési alapítványok mikrohitelezési forrásokhoz való hozzáférését.

Veszprém, 2021.05.21.

Veszprém Megyei Vállalkozásfejlesztési Alapítvány * VESZPRÉM

Szekfü Tibor
kuratórium elnöke
Veszprém Megyei Vállalkozásfejlesztési Alapítvány

Vonnák Péter
kuratórium alelnöke, ügyvezető igazgató
Veszprém Megyei Vállalkozásfejlesztési Alapítvány

	A kettős könyvvitelt vezető egyéb szervezet egyszerűsített éves beszámolója és közhasznúsági melléklet **2020. év**	PK-642

A szervezetet nyilvántartó bíróság megnevezése:

19 Veszprémi Törvényszék

Beküldő neve (Ügyfélkapu vagy Cégkapu)

Szenczi Katalin

Szervezet / Jogi személy szervezeti egység neve:

Veszprém Megyei Vállalkozásfejlesztési Alapítvány

Nyilvántartási szám: 19 — 01 — 000033 5 **Tárgyév:** 2020

Időszak terjedelme: egész év [X] töredék év [ ] 2020 — 01 — 01 (időszak kezdete) 2020 — 12 — 31 (időszak vége)

Kitöltő verzió:3.5.0 Nyomtatvány verzió:1.3 **Nyomtatva: 2021.05.27 15.46.36**

A kettős könyvvitelt vezető egyéb szervezet egyszerűsített éves beszámolója és közhasznúsági melléklet

2020. év

PK-642

A szervezetet nyilvántartó bíróság megnevezése: **19 Veszprémi Törvényszék**

Tárgyév: 2020

Időszak terjedelme: egész év [X] töredék év [ ] 2020-01-01 (időszak kezdete) 2020-12-31 (időszak vége)

Válassza ki, hogy a beszámoló (és közhasznúsági melléklet) az alábbiak közül melyikre vonatkozik!

a. Szervezet [X]

b. Jogi személy szervezeti egység (származtatott jogi személy) [ ]

Szervezet neve:

Veszprém Megyei Vállalkozásfejlesztési Alapítvány

Szervezet székhelye:

Irányítószám: 8200 Település: Veszprém

Közterület neve: Kossuth Lajos Közterület jellege: utca

Házszám: 10 Lépcsőház: Emelet: fsz Ajtó: 12

Jogi személy szervezeti egység neve:

Jogi személy szervezeti egység székhelye:

Irányítószám: Település:

Közterület neve: Közterület jellege:

Házszám: Lépcsőház: Emelet: Ajtó:

Nyilvántartási szám: 19-01-0000335

Ügyszám: 1900/Pk.60048/1992

Szervezet / Jogi személy szervezeti egység adószáma: 19265197-2-19

Szervezet / Jogi személy szervezeti egység képviselőjének neve: Szekfü Tibor

Képviselő aláírása:

Keltezés:

Székesfehérvár 2021-05-27

Kitöltő verzió:3.5.0 Nyomtatvány verzió:1.3 **Nyomtatva: 2021.05.27 15.46.36**

A kettős könyvvitelt vezető egyéb szervezet egyszerűsített éves beszámolója és közhasznúsági melléklet

2020. év

PK-642

Szervezet / Jogi személy szervezeti egység neve:

Veszprém Megyei Vállalkozásfejlesztési Alapítvány

Az egyszerűsített éves beszámoló mérlege

(Adatok ezer forintban.)

	Előző év	Előző év helyesbítése	Tárgyév
ESZKÖZÖK (AKTÍVÁK)			
A. Befektetett eszközök	**56 442**		**80 861**
I. Immateriális javak	**0**		**0**
II. Tárgyi eszközök	**1 585**		**1 083**
III. Befektetett pénzügyi eszközök	**54 857**		**79 778**
B. Forgóeszközök	**275 174**		**248 275**
I. Készletek	**0**		**0**
II. Követelések	**74 880**		**67 249**
III. Értékpapírok	**29 435**		**0**
IV. Pénzeszközök	**170 859**		**181 026**
C. Aktív időbeli elhatárolások	**398**		**533**
ESZKÖZÖK ÖSSZESEN	**332 014**		**329 669**
FORRÁSOK (PASSZÍVÁK)			
D. Saját tőke	**251 142**		**257 074**
I. Induló tőke/jegyzett tőke	**150**		**150**
II. Tőkeváltozás/eredmény	**272 798**		**250 992**
III. Lekötött tartalék			
IV. Értékelési tartalék			
V. Tárgyévi eredmény alaptevékenységből (közhasznú tevékenységből)	**-21 806**		**5 932**
VI. Tárgyévi eredmény vállalkozási tevékenységből			
E. Céltartalékok			
F. Kötelezettségek	**71 624**		**62 620**
I. Hátrasorolt kötelezettségek	**0**		**0**
II. Hosszú lejáratú kötelezettségek	**4 980**		**0**
III. Rövid lejáratú kötelezettségek	**66 644**		**62 620**
G. Passzív időbeli elhatárolások	**9 248**		**9 975**
FORRÁSOK ÖSSZESEN	**332 014**		**329 669**

Kitöltő verzió:3.5.0 Nyomtatvány verzió:1.3 **Nyomtatva: 2021.05.27 15.46.36**

A kettős könyvvitelt vezető egyéb szervezet egyszerűsített éves beszámolója és közhasznúsági melléklet

2020. év

PK-642

Szervezet / Jogi személy szervezeti egység neve:

Veszprém Megyei Vállalkozásfejlesztési Alapítvány

Az egyszerűsített éves beszámoló eredménykimutatása

(Adatok ezer forintban.)

	Alaptevékenység			Vállalkozási tevékenység			Összesen		
	előző év	*előző év helyesbítése*	*tárgyév*	*előző év*	*előző év helyesbítése*	*tárgyév*	*előző év*	*előző év helyesbítése*	*tárgyév*
1. Értékesítés nettó árbevétele	**150**		**145**				**150**		**145**
2. Aktivált saját teljesítmények értéke									
3. Egyéb bevételek	**19 558**		**14 547**				**19 558**		**14 547**
ebből:									
- tagdíj									
- alapítótól kapott befizetés									
- támogatások	**438**		**354**				**438**		**354**
ebből: adományok									
4. Pénzügyi műveletek bevételei	**22**		**13 461**				**22**		**13 461**
A. Összes bevétel (1+-2+3+4)	**19 730**		**28 153**				**19 730**		**28 153**
ebből: közhasznú tevékenység bevételei	**19 730**		**28 151**				**19 730**		**28 151**
5. Anyagjellegű ráfordítások	**11 534**		**5 875**				**11 534**		**5 875**
6. Személyi jellegű ráfordítások	**20 918**		**15 580**				**20 918**		**15 580**
ebből: vezető tisztségviselők juttatásai	**11 125**		**9 384**				**11 125**		**9 384**
7. Értékcsökkenési leírás	**1 836**		**502**				**1 836**		**502**
8. Egyéb ráfordítások	**6 934**		**1**				**6 934**		**1**
9. Pénzügyi műveletek ráfordításai	**314**		**263**				**314**		**263**
B. Összes ráfordítás (5+6+7+8+9)	**41 536**		**22 221**				**41 536**		**22 221**
ebből: közhasznú tevékenység ráfordításai	**41 536**		**22 221**				**41 536**		**22 221**
C. Adózás előtti eredmény (A-B)	**-21 806**		**5 932**				**-21 806**		**5 932**
10. Adófizetési kötelezettség									
D. Tárgyévi eredmény (C-10)	**-21 806**		**5 932**				**-21 806**		**5 932**

Kitöltő verzió:3.5.0 Nyomtatvány verzió:1.3 **Nyomtatva: 2021.05.27 15.46.36**

A kettős könyvvitelt vezető egyéb szervezet egyszerűsített éves beszámolója és közhasznúsági melléklet

2020. év

PK-642

Szervezet / Jogi személy szervezeti egység neve:

Veszprém Megyei Vállalkozásfejlesztési Alapítvány

Az egyszerűsített éves beszámoló eredménykimutatása 2. *(Adatok ezer forintban.)*

	Alaptevékenység			Vállalkozási tevékenység			Összesen		
	előző év	*előző év helyesbítése*	*tárgyév*	*előző év*	*előző év helyesbítése*	*tárgyév*	*előző év*	*előző év helyesbítése*	*tárgyév*
Tájékoztató adatok									
A. Központi költségvetési támogatás									
ebből: - normatív támogatás									
B. Helyi önkormányzati költségvetési támogatás	**438**		**354**				**438**		**354**
ebből: - normatív támogatás									
C. Az Európai Unió strukturális alapjaiból, illetve a Kohéziós Alapból nyújtott támogatás									
D. Az Európai Unió költségvetéséből vagy más államtól, nemzetközi szervezettől származó támogatás									
E. A személyi jövedelemadó meghatározott részének az adózó rendelkezése szerinti felhasználásáról szóló 1996. évi CXXVI.törvény alapján átutalt összeg									
F. Közszolgáltatási bevétel									
G. Adományok									

Könyvvizsgálói záradék

Az adatok könyvvizsgálattal alá vannak támasztva. ☒ Igen ☐ Nem

Kitöltő verzió:3.5.0 Nyomtatvány verzió:1.3 **Nyomtatva: 2021.05.27 15.46.36**

A kettős könyvvitelt vezető egyéb szervezet egyszerűsített éves beszámolója és közhasznúsági melléklet

2020. év

PK-642

1. Szervezet / Jogi személy szervezeti egység azonosító adatai

1.1 Szervezet

Veszprém Megyei Vállalkozásfejlesztési Alapítvány

1.2 Székhely

Irányítószám: 8200 Település: Veszprém

Közterület neve: Kossuth Lajos Közterület jellege: utca

Házszám: 10 Lépcsőház: Emelet: fsz Ajtó: 12

1.1 Jogi személy szervezeti egység

1.2 Székhely

Irányítószám: Település:

Közterület neve: Közterület jellege:

Házszám: Lépcsőház: Emelet: Ajtó:

1.3 Ügyszám: 1900/Pk-60048/1992

1.4 Nyilvántartási szám: 19-01-0000335

1.5 Szervezet / Jogi személy szervezeti egység adószáma: 19265197-2-19

1.6 Szervezet / Jogi személy szervezeti egység képviselőjének neve: Szekfü Tibor

2. Tárgyévben végzett alapcél szerinti és közhasznú tevékenységek bemutatása

Az alapítvány célja a megye vállalkozóinak támogatása vállalkozásuk fennmaradása, fejlődése érdekében, ezzel elősegítve a megye gazdasági fejlődését. A vállalkozások részére ingyenes tanácsadást biztosítunk. Kedvezményes kamatozású vállalkozói hitelekkel segítjük a kereskedelmi banki módszerekkel nem finanszírozható mikrovállalkozásokat. A hitelezés 2020. évben is saját forrásból történt, részben a Tapolca Város Önkormányzatával kötött szerződés szerinti kamattámogatott konstrukcióban.

3. Közhasznú tevékenységek bemutatása (tevékenységenként)

3.1 Közhasznú tevékenység megnevezése: Mikrohitel mikrovállalkozások részére

3.2 Közhasznú tevékenységhez kapcsolódó közfeladat, jogszabályhely: 2011.évi CLXXXIX.Tv.27§(1)

3.3 Közhasznú tevékenység célcsoportja: mikro- és kisvállalkozások

3.4 Közhasznú tevékenységből részesülők létszáma: 150

3.5 Közhasznú tevékenység főbb eredményei:

Kedvezményes kamatozású hitelekkel, tanácsadással a megye mikrovállalkozásai fennmaradásának és fejlődésének elősegítése.

	A kettős könyvvitelt vezető egyéb szervezet egyszerűsített éves beszámolója és közhasznúsági melléklet **2020. év**	PK-642

Szervezet / Jogi személy szervezeti egység neve:

Veszprém Megyei Vállalkozásfejlesztési Alapítvány

5. Cél szerinti jutattások kimutatása

(Adatok ezer forintban.)

5.1	Cél szerinti juttatás megnevezése	Előző év	Tárgyév
5.2	Cél szerinti juttatás megnevezése	Előző év	Tárgy év
5.3	Cél szerinti jutattás megnevezése	Előző év	Tárgy év
	Cél szerinti juttatások kimutatása (összesen)		
	Cél szerinti juttatások kimutatása (mindösszesen)		

6. Vezető tisztségviselőknek nyújtott juttatás

6.1	Tisztség	Előző év (1)	Tárgyév (2)
	kuratórium elnöke	**6 973**	**4 043**
6.2	Tisztség	Előző év (1)	Tárgy év (2)
	kuratórium alelnöke	**2 268**	**2 711**
A.	**Vezető tisztségviselőknek nyújtott juttatás (mindösszesen):**	**11 125**	**9 384**

Kitöltő verzió:3.5.0 Nyomtatvány verzió:1.3 **Nyomtatva: 2021.05.27 15.46.36**

	A kettős könyvvitelt vezető egyéb szervezet egyszerűsített éves beszámolója és közhasznúsági melléklet **2020. év**	PK-642

Szervezet / Jogi személy szervezeti egység neve:

Veszprém Megyei Vállalkozásfejlesztési Alapítvány

5. Cél szerinti jutattások kimutatása

(Adatok ezer forintban.)

5.1	Cél szerinti juttatás megnevezése	Előző év	Tárgyév
5.2	Cél szerinti juttatás megnevezése	Előző év	Tárgy év
5.3	Cél szerinti jutattás megnevezése	Előző év	Tárgy év
	Cél szerinti juttatások kimutatása (összesen)		
	Cél szerinti juttatások kimutatása (mindösszesen)		

6. Vezető tisztségviselőknek nyújtott juttatás

6.1	Tisztség	Előző év (1)	Tárgyév (2)
	felügyelő bizottság elnöke	**1 884**	**2 630**
6.2	Tisztség	Előző év (1)	Tárgy év (2)
A.	**Vezető tisztségviselőknek nyújtott juttatás (mindösszesen):**	**11 125**	**9 384**

Kitöltő verzió:3.5.0 Nyomtatvány verzió:1.3 **Nyomtatva: 2021.05.27 15.46.36**

A kettős könyvvitelt vezető egyéb szervezet egyszerűsített éves beszámolója és közhasznúsági melléklet

2020. év

PK-642

Szervezet / Jogi személy szervezeti egység neve:

Veszprém Megyei Vállalkozásfejlesztési Alapítvány

7. Közhasznú jogállás megállapításához szükséges mutatók *(Adatok ezer forintban.)*

Alapadatok	Előző év (1)	Tárgyév (2)
B. Éves összes bevétel	**19 730**	**28 153**
ebből:		
C. A személyi jövedelemadó meghatározott részének az adózó rendelkezése szerinti felhasználásáról szóló 1996. évi CXXVI. törvény alapján átutalt összeg		
D. Közszolgáltatási bevétel		
E. Normatív támogatás		
F. Az Európai Unió strukturális alapjaiból, illetve a Kohéziós Alapból nyújtott támogatás		
G. Korrigált bevétel [B-(C+D+E+F)]	**19 730**	**28 153**
H. Összes ráfordítás (kiadás)	**41 536**	**22 221**
I. Ebből személyi jellegű ráfordítás	**20 918**	**15 580**
J. Közhasznú tevékenység ráfordításai	**41 536**	**22 221**
K. Adózott eredmény	**-21 806**	**5 932**
L. A szervezet munkájában közreműködő közérdekű önkéntes tevékenységet végző személyek száma (a közérdekű önkéntes tevékenységről szóló 2005. évi LXXXVIII. törvénynek megfelelően)		
Erőforrás ellátottság mutatói	*Mutató teljesítése*	
	Igen	*Nem*
Ectv. 32. § (4) a) [(B1+B2)/2 > 1.000.000, - Ft]	☒	☐
Ectv. 32. § (4) b) [K1+K2>=0]	☐	☒
Ectv. 32. § (4) c) [(I1+I2-A1-A2)/(H1+H2)>=0,25]	☒	☐
Társadalmi támogatottság mutatói	*Mutató teljesítése*	
Ectv. 32. § (5) a) [(C1+C2)/(G1+G2) >=0,02]	☐	☒
Ectv. 32. § (5) b) [(J1+J2)/(H1+H2)>=0,5]	☒	☐
Ectv. 32. § (5) c) [(L1+L2)/2>= 10 fő]	☐	☒

Kitöltő verzió:3.5.0 Nyomtatvány verzió:1.3 **Nyomtatva: 2021.05.27 15.46.36**

	A kettős könyvvitelt vezető egyéb szervezet egyszerűsített éves beszámolója és közhasznúsági melléklet **2020. év**	PK-642

Szervezet / Jogi személy szervezeti egység neve:

Veszprém Megyei Vállalkozásfejlesztési Alapítvány

Támogatási program elnevezése:		
Támogató megnevezése:		
Támogatás forrása:	központi költségvetés	☐
	önkormányzati költségvetés	☒
	nemzetközi forrás	☐
	más gazdálkodó	☐
Támogatás időtartama:	**2017.08.08-2021.12.31**	
Támogatási összeg:	**22 900 000**	
- ebből a tárgyévre jutó összeg:	**5 000 000**	
- tárgyévben felhasznált összeg:	**353 649**	
- tárgyévben folyósított összeg:	**424 381**	
Támogatás típusa:	visszatérítendő ☐	vissza nem térítendő ☒
Tárgyévben felhasznált összeg részletezése jogcímenként:		
Személyi		
Dologi	**353 649**	
Felhalmozási		
Összesen:	**353 649**	

Támogatás tárgyévi felhasználásának szöveges bemutatása:

A támogatást a mikrohitelben részesült, Tapolca városban működő vállalkozások kamattámogatására fordítottuk.

Az üzleti évben végzett főbb tevékenységek és programok bemutatása

Kitöltő verzió:3.5.0 Nyomtatvány verzió:1.3 **Nyomtatva: 2021.05.27 15.46.36**

	A kettős könyvvitelt vezető egyéb szervezet egyszerűsített éves beszámolója és közhasznúsági melléklet **2020. év**	PK-642

Szervezet / Jogi személy szervezeti egység neve:

Veszprém Megyei Vállalkozásfejlesztési Alapítvány

CSATOLT MELLÉKLETEK

(Melléklet típusonként csak 1 dokumentum csatolható)

1. Megjelenítésre kerülő mellékletek

PK-642-01 Könyvvizsgálói jelentés	*Melléklet csatolva:*	X
	Eredetivel rendelkezik:	X
PK-642-02 Szöveges beszámoló	*Melléklet csatolva:*	X
	Eredetivel rendelkezik:	X
PK-642-03 Kiegészítő melléklet	*Melléklet csatolva:*	X
	Eredetivel rendelkezik:	X

2. Megjelenítésre nem kerülő mellékletek

PK-642-04 Meghatalmazás *jogosultság igazolása, amennyiben nem a szervezet saját Cégkapuján vagy nem a bejegyzett képviselő Ügyfélkapuján keresztül kerül előterjesztésre a beszámoló*	*Melléklet csatolva:*	
	Eredetivel rendelkezik:	

Kitöltő verzió:3.5.0 Nyomtatvány verzió:1.3 **Nyomtatva: 2021.05.27 15.46.36**

Kiegészítő melléklet
a Veszprém Megyei Vállalkozásfejlesztési Alapítvány 2020. évi beszámolójához

Veszprém, 2021. május 21.

A Veszprém Megyei Vállalkozásfejlesztési Alapítvány 2020. évi közhasznú egyszerűsített éves beszámolója szöveges kiegészítése

I. Az Alapítvány bemutatása

Az Alapítvány 1991.december 20-án alakult 150 e Ft induló tőkével.

Alapító: Veszprém Megyei Önkormányzat Közgyűlése.

Az alapítvány legfőbb döntést hozó és képviselő szerve: kuratórium
Ügyintéző szerve: Veszprém Megyei Vállalkozási Központ

Az Alapítvány képviselője, a kuratórium elnöke: Szekfü Tibor (8000 Székesfehérvár, József A. u. 27. 9.em.25.)

Az Alapítvány székhelye:	8200 Veszprém, Kossuth L. u. 10. fsz. 12.
Veszprémi Törvényszék:	Pk. 60.048/1992/4. Nyt.szám: 19-01-0000335.
Adószám:	19265197-2-19
KSH:	19265197-9499-569-19
Közhasznúsági fokozat:	Közhasznú szervezet
E-mail:	info@veszprem-hvk.hu
Honlap:	www.veszprem-hvk.hu

Az Alapítvány célja Veszprém megye vállalkozóinak támogatása, vállalkozásaik alapítása, fejlesztése érdekében, s ezáltal a megye gazdasági erejének növelése.

II. A beszámoló összefoglalása

Beszámolónkat a számvitelről szóló 2000. évi C. törvény, valamint a számviteli törvény szerinti egyéb szervezetek beszámoló készítési és könyvvezetési kötelezettségének sajátosságairól szóló 479/2016. (XII. 28.) Korm. rendelet alapján készítettük el, figyelemmel a Civil szervezetek működéséről szóló 2011. évi CLXXV. tv. előírásaira. A beszámoló a vonatkozó jogszabályok alapján közzétételre kerül az Országos Bírósági Hivatalnak elektronikus úton történő megküldéssel.

Az Alapítvány fő tevékenysége a vállalkozások részére mikrohitelek nyújtása, információszolgáltatás, szaktanácsadás, illetve az ezzel összefüggő koordináció. Kedvezményes vállalkozói hitelekkel elősegíti a mikro- és kisvállalkozások számára a jobb finanszírozáshoz való hozzáférést, segíti vállalkozásuk infrastrukturális- és ingatlan beruházásait, technológiai fejlesztéseit, eszközbeszerzéseit és egyéb korszerűsítéseit. Ennek érdekében különböző mikrohitel programokat működtet. 2020. évben a hitelezés kizárólag saját tulajdonú forrásból történt, összesen 74,4 millió forint összegben 13 szerződés alapján. Emellett a meglévő

hitelportfolió kezelését, monitoring tevékenységét végeztük az év során. A portfolió a saját forrásból kihelyezett hiteleknek köszönhetően növekedett az év során. Az idegen (GOP4) forrásból kihelyezett hitelek állománya minimálisra csökkent, teljes mértékben rövid lejáratú követelés, nagy része minősített, problémás. Ebben az állományban a követeléskezelés hatékonyabb működése a tárgyév során is érzékelhető volt, várható hitelezési veszteségünk tovább csökkent. A folyamatos működéshez szükséges likvid eszközök rendelkezésre álltak az év során, fizetési nehézségeink nem keletkeztek, szállítói, költségvetési és egyéb fizetési kötelezettségeinknek rendben, határidőben eleget tettünk.

III. Az eredménykimutatáshoz kapcsolódó kiegészítések.

A 2020. évi gazdálkodás eredménye összességében 5.932 ezer forint.
Tárgyévi bevételeink összességében 28.153 ezer Ft-ot tesznek ki, teljes egészében közhasznú, cél szerinti alaptevékenységből származnak. Az alapítvány vállalkozási tevékenységet nem végez. A bevétel közel fele pénzügyi műveletből, beváltott értékpapír hozamából származik. Ezen felül a közhasznú tevékenységünk bevételei között a különböző Mikrohitel alapok működtetéséből származó ügyleti- és késedelmi kamat bevételek, a hitelekhez kapcsolódó visszaírt értékvesztés, önkormányzati támogatás és csekély összegű egyéb bevételek kerültek elszámolásra. Az év során elszámolt ráfordításaink teljes összege 22.221 ezer Ft, mely teljes egészében a közhasznú tevékenység érdekében felmerült ráfordítás. Közhasznú tevékenységeink sorában a mikro- és kisvállalkozásoknak kínált kedvezményes hitelprogramok működtetését, követeléskezelését, illetve az ezekhez és más vállalkozói igényekhez kapcsolódó tanácsadási, ügyfélszolgálati tevékenységet finanszíroztuk. Anyagjellegű ráfordításaink sorában az irodahelyiség bérleti díja, fenntartási költségei, igénybevett számviteli, jogi és informatikai szolgáltatások díja, valamint banki költségek kerültek elszámolásra. A személyi jellegű ráfordítások összege 15.580 ezer forint, ebből a vezető tisztségviselők (kuratórium elnöke, alelnöke és felügyelő bizottság elnöke) elszámolt juttatásai és azok közterhei 9.384 ezer forintot tesznek ki. A tárgyévben eszközbeszerzés, beruházás aktiválás nem történt, az elszámolt értékcsökkenés összege az előző évihez képest jelentősen csökkent, 502 ezer forint. Egyéb ráfordításként kerekítési különbözet került elszámolásra. A pénzügyi műveletek ráfordítása teljes egészében a GOP4 források refinanszírozási díja, ami az idegen forrás visszafizetésével arányosan csökkent.
Az Alapítványnak tárgyévi eredménye után társasági adó fizetési kötelezettsége nem keletkezett.

IV. Mérleghez kapcsolódó kiegészítések.

Alapítványunk mérlegének főösszege az előző évivel közel azonos, tárgyévi összege 329.669 ezer Ft.

Eszközök összetétele és alakulása:
Az eszközök között a tárgyévi hitelfolyósítások miatt a befektetett eszközök javára történt átrendeződés. A befektetett pénzügyi eszközök állománya 45%-kal nőtt az előző évihez képest, tárgyévi záró állománya 79.778 ezer forint. Ez a tétel a kihelyezett pénzügyi eszközök éven túl esedékes részét tartalmazza, mely a kifutó programok miatt a tárgyévben már teljes

egészében a saját forrásból kihelyezett portfolió hosszú lejáratú része. Az immateriális javak és tárgyi eszközök állományában a tárgyévben az értékcsökkenés elszámolásán túl változás nem történt, záró nettó értékük a fordulónapon 1.083 ezer forint.
A követelések között a kihelyezett hitelek egy éven belül esedékes törlesztő-részletein kívül a bérelt iroda bérleti óvadékát mutattuk ki. Követeléseink együttes összege 67.249 ezer forint.
Az értékpapírok között nyilvántartott letéti jegyek a tárgyév során beváltásra kerültek, így fordulónapon nem rendelkezünk értékpapír állománnyal.
Pénzeszközeink záró állománya 181.026 ezer forint, melyből a házipénztárban lévő készpénz 42.450 forint.

Az aktív időbeli elhatárolások között a 2020. évre járó, 2021-ban esedékes ügyleti- és késedelmi kamatok, egyéb díjak, valamint a 2020-ban kifizetett, 2021-et terhelő adatbázis előfizetési díjak szerepelnek. Ezek együttes összege 533 ezer forint.

Források összetétele és alakulása:
A saját tőke összege 257.074 ezer forint, az előző évhez képest a pozitív tárgyévi eredménnyel növekedett.
Kötelezettségeink összege az előző évi záró állományhoz képest kisebb mértékben csökkent, összesen 62.620 ezer forintot mutatunk ki kötelezettségként a beszámolóban, mely 100%-ban rövid lejáratú.
Hosszú lejáratú kötelezettségeink összege nullára csökkent, a GOP4 prioritás keretében, uniós és állami forrásból finanszírozott, kedvezményes hitelek kifutása okán.

Rövid lejáratú kötelezettségeink sorában a GOP refinanszírozási forrás éven belül esedékes 60.808 ezer forintos összegén túl a következő évre áthúzódó fizetési határidővel nyilvántartott szállítói számlák, a december hónapra járó nettó munkabér, valamint az év utolsó bevallási időszakában keletkezett adók, járulékok összege szerepel.

A Passzív időbeli elhatárolások értéke 9.975 ezer forint, melynek döntő hányada a még ki nem fizetett tiszteletdíjak és azok közterhei. Ezen kívül az elhatárolás összege tartalmazza a következő évben esedékes, de tárgyévet terhelő könyvvizsgálati és könyvelési díjat, bérleti díjat, valamint a Tapolca Város Önkormányzata által fordulónapig átutalt, de további éveket illető kamattámogatás összegét.

V. Egyéb kiegészítő információk

Az Alapítvány a tárgyévben 2 főt foglalkoztatott munkaviszonyban, emellett a vezető tisztségviselők is részesültek juttatásban.
Személyi jellegű ráfordításként összesen 15.580 ezer Ft került elszámolásra. Ebből az Alapítvány tisztségviselői részére kifizetett, valamint ki nem fizetett, de elhatárolt tiszteletdíj és járulékai 9.384 ezer forintot tesznek ki, ezen kívül más juttatásban nem részesültek.

A felügyelő bizottság elnökén kívül a bizottság tagjai juttatásban nem részesültek, részükre hitel, kölcsön, előleg nem került folyósításra.

A COVID-19 világjárvány miatt kihirdetett veszélyhelyzettel kapcsolatosan a következő intézkedéseket tettük az év során:

1. 2020. március 16-tól határozatlan ideig a személyes ügyfélfogadást felfüggesztettük, az ügyfelekkel elektronikus úton, telefonon, illetve e-mailen tartottuk a kapcsolatot.
2. Kollégáink részben otthonról dolgoztak, csak a legszükségesebb esetekben tartózkodtak az irodában, betartva az egészségügyi előírásokat.
3. A hitelbírálat zavartalanul működik, személyes érintkezés nélkül megoldható. Tekintettel arra, hogy a VMVA-nál már eddig is jól működött az online hiteligénylési rendszer, ezen a téren nem volt szükség lényeges változtatásokra. A személyes érintkezés ezekben az ügyletekben kizárólag a szerződéskötésre korlátozódott.
4. A Kormány 47/2020. (III. 18.) és 62/2020. (III. 24.) rendelete alapján a 2020. március 18-án fennálló mikrohitel szerződéseknél bevezettük a fizetési moratóriumot, erről tájékoztattuk az ügyfeleket. A fizetési moratórium időszaka: 2020. március 19-től 2020. december 31-ig tartott. Ezt azoknál az ügyfeleknél, akik igényelték, meghosszabbítottuk a rendeleteknek megfelelően 2021. június 30-ig.

Alapítványunknál a könyvvizsgálat kötelező, könyvvizsgálatot az Udvardy Audit Könyvvizsgáló Számviteli szolgáltató Kft, Matolcsiné Udvardy Márta (tagszáma:005203) végzi. A könyvvizsgáló a könyvvizsgálaton felül egyéb szolgáltatásért nem számított fel díjat.

Az Alapítvány tevékenységéből adódóan a környezet védelmét közvetlenül szolgáló tárgyi eszközökkel nem rendelkezik, környezetvédelemmel kapcsolatosan költséget nem számolt el.

A Veszprém Megyei Vállalkozásfejlesztési Alapítvány 100 eFt törzsbetéttel résztulajdonosa a Veszprémi Regionális Innovációs Centrum Nonprofit Kft.-nek.

Az Alapítvány egyszerűsített éves beszámolója, közhasznúsági melléklete és kiegészítő szöveges beszámolója a Veszprém Megyei Vállalkozásfejlesztési Alapítvány (8200 Veszprém, Kossuth Lajos u. 10. fsz. 12.) székhelyén és honlapján megtekinthető.

Készült: Székesfehérvár, 2021. május 21.

Szekfü Tibor
kuratóriumi elnök

Veszprém Megyei Vállalkozásfejlesztési Alapítvány VESZPRÉM

Vonnák Péter
kuratóriumi alelnök

VEZETŐI TÁJÉKOZTATÓ A **VESZPRÉM MEGYEI VÁLLALKOZÁSFEJLESZTÉSI ALAPÍTVÁNY** 2021. ÉVI TEVÉKENYSÉGÉRŐL

1. Az Alapítvány pénzügyi és működési fenntarthatósága

A 2020-as pénzügyi beszámolóból és annak kiegészítő mellékletéből látható, hogy az Alapítvány pénzügyi fenntarthatóságának megteremtése érdekében jelentős előrelépést értünk el, viszont ez továbbra is kihívást jelent. Bár a 2020-as évet az alapítvány nyereséggel zárta, ez elsősorban annak az RVA Group néven létrehozott konzorciumnak köszönhető, melyben a VMVA együttműködik a Székesfehérvári Regionális Vállalkozásfejlesztési Alapítvánnyal (RVA). A hitelezéshez kapcsolódó legtöbb feladatot az RVA munkatársai látják el, így a költségek is ott keletkeznek, az alapítvány tisztségviselői pedig az őket megillető tiszteletdíjnak csak egy kisebb részét veszik fel. A COVID-19 járvány ellenére sikerült a korábbi évekhez képest tovább növelnünk az alapítvány saját forrásaiból történő mikrohitel kihelyezések számát. 2018-ban 18 millió forint, 2019-ben 40 millió forint, 2020-ban 74,4 millió forint volt a kihelyezés összege. 2021-ben augusztus hónapig már 46,1 millió forint kölcsönfolyósítást végeztünk. Az, hogy a járvány ellenére nem állt le az alapítvány működése, sőt a mikrohitel kihelyezések tovább növekedtek, annak köszönhető, hogy a korábbi években jelentős reformot vezettünk be a mikrohitelezésben, és teljesen digitalizáltuk az eljárásokat. A hiteligénylések on-line érkeznek az alapítványhoz, és a teljes hitelbírálati eljárás is teljesen digitalizált.

1.1. Az Alapítvány saját tőkéje és likviditási helyzete

Mint ahogyan arról már többször tájékoztatást adtunk, a közgyűlés döntését figyelembe véve a 2018-as évben a mérleg korrekciója megtörtént és az Alapítvány saját tulajdonú forrásai saját tőkeként kerültek lekönyvelésre.

Szeretnénk arra emlékeztetni, hogy ennek előzménye, hogy az Alapítvány az 1990-es évek elején kezdte meg hitelezési tevékenységét a PHARE mikrohitel program keretén belül. Ehhez az Alapítvány feltételhez kötött céltámogatás formájában, valamint kamatmentes kölcsönként kapott forrásokat. A források közvetítését a Magyar Vállalkozásfejlesztési Alapítvány látta el egészen 2000-ig, amikor a program véget ért és a felek elszámoltak egymással. Az MVA-val történő korábbi jogi egyeztetéseknek megfelelően a Veszprém Megyei Vállalkozásfejlesztési Alapítvány az alapok tulajdonjogát megszerezte, kezelői jogát pedig átadta az MVA-nak.

A 2000-ben MVA-nak átadott források kezelői jogát 2006-ban visszakapták az alapokat tulajdonló HVK-k. 2006-ban az egyes HVK-k képviselői külön-külön megállapodást kötöttek az MVA-val az alapok kezelői jogának visszaadásáról a HVK-k számára és az alapok feletti ellenőrzési jog biztosításáról az MVA számára. Ennek a szerződésnek a módosítása, vagy megszűntetése biztosíthatta az Alapítvány további fenntartható működését. 2019. június 12-én kelt levélben jeleztük az MVA kuratóriumának elnöke felé a szerződés módosításának igényét, de erre nem érkezett válasz. Ebből adódott, hogy egyetlen jogi lehetőségünk az

MVA-val 2006-ban kötött szerződés felmondása volt, melyet az Alapító és a Kuratórium jóváhagyását követően 2019. november 11-én kelt levelünkben tettünk meg és melyet az MVA 2019. november 13-án vett át. Az MVA jelezte, hogy a felmondást nem fogadja el, majd a szerződést két évvel a mi felmondásunk után felmondta, a 2000-es együttműködési szerződéssel együtt. Szeretném jelezni, hogy annak, hogy az MVA nem fogadta el a mi felmondásunkat nincsen jogi jelentősége, mivel a felmondásunk az MVA általi kézhezvétel napján már hatályosult. A szerződés felmondását követően lehetőség nyílt a saját alapok felhasználására az Alapítvány pénzügyi konszolidációjának, további fenntarthatóságának és az alapítói céljai megvalósításának érdekében, melyet az Alapítvány kuratóriuma 2020. július 16-i ülésén jóváhagyott. Az MVA egyik vezető tisztségviselőjével folytatott megbeszélés során szóban jelezte, hogy az MVA kész elfogadni a VMVA korlátozásmentes kezelői jogát, annál is inkább, mert az MVA jogerősen pert vesztett a Borsod Megyei Vállalkozásfejlesztési Alapítvánnyal szemben, mely során a Kúria által is megerősített döntés szerint a korábbi szerződésekből adódóan az MVA-nak nincs sem rendelkezési, sem pedig ellenőrzési joga a helyi vállalkozásfejlesztési alapítvány számára korábban átadott mikrohitelezési célú források felett. Az MVA-val kialakult párbeszédet és az MVA nyitottságát és együttműködési hajlandóságát a VMVA saját tulajdonú forrásainak jogi rendezése tekintetében pozitív fejleménynek tartjuk, bár továbbra sem zárjuk ki egy bírósági per lehetőségét.

A fentiek következményeként az alapítvány likviditási helyzete kiegyensúlyozott, vagyona fedezi a korábbi rossz hitelportfólióból adódó, MFB felé fennálló esetleges fizetési kötelezettségeket.

1.2. Technikai- és infrastrukturális feltételek

Az Alapítvány 26 m^2-es, frekventált helyen, Veszprém sétáló utcájának végén elhelyezkedő (8200 Veszprém, Kossuth L. u. 10. fsz. 2.) irodát bérel 2019. augusztus 1-től. Az iroda frekventált elhelyezkedése jelentősen javíthatja az Alapítvány személyes ügyfélforgalmát (amennyiben a járványhelyzet ezt lehetővé teszi), valamint hatékonyan csökkenti az Alapítvány költségeit a korábbi időszakokhoz viszonyítva.

1.3. Hitelezési eljárások

Ahogyan azt már említettük a hitelezési eljárásokhoz kapcsolódóan bevezetett új szerződésminták, on-line hiteligénylés és on-line hitelbírálat jelentős mértékben javította az ügyletek gördülékeny lebonyolítását és segítette az ügyfelek elégedettségének növelését.

A hitelezési eljárásrendet javította továbbá, hogy kialakításra került a www.rvagroup.hu weboldal, ahol az ügyfelek közérthető módon áttekinthetik az Alapítvány által kínált hitelkonstrukciókat, kalkulálhatnak azok költségeivel, időpontot foglalhatnak, személyre szabott tájékoztatást kérhetnek és beadhatják a hiteligényüket on-line.

A hitelezési eljárások optimalizálása mellett az említett direkt marketing és online kampányoknak köszönhetően jelentősen nőtt mind a hitelek iránt érdeklődők, mind pedig a folyósított hitelek száma.

1.4. Tevékenységek- szolgáltatások

Az elmúlt időszakban a COVID-19 járvány jelentősen rányomta bélyegét az alapítvány működésére. A személyes ügyfélfogadás hosszú ideig szünetelt, a kollégák otthoni munkavégzés keretében látták el feladataikat, a kapcsolattartást konferenciabeszélgetésekkel valósítottuk meg. Mint említettük, a mikrohitel

kihelyezéseket ennek ellenére növelni tudtuk, a teljesen digitalizált eljárásrendnek köszönhetően. Terveink szerint tovább folytatjuk az együttműködést Tapolca Önkormányzatával, a kamattámogatásos mikrohitel konstrukciók további fenntartása érdekében, valamint egy új, kedvező feltételekkel és az első évben 0%-os kamatozás mellett Tapolca városban elérhető – jelen beszámolóhoz mellékelt - „Újraindítási mikrohitel kamattámogatással – ágazati megkötés nélkül" hiteltermék bevezetésében.

1.5. Hitelportfolió

Az alapítvány által kihelyezett közvetített és saját forrású hitelállomány az alábbiak szerint alakult.

	2015.12.31	2016.12.31	2017.12.31	2018.12.31	2019.12.31	2020.12.31	2021.07.31
kintlévőség Ft	**466 581 551**	**403 761 109**	**305 100 916**	**254 148 135**	**211 447 159**	**219 897 569**	**229 396 299**
minősítés							
A	240 712 519	187 600 130	125 262 845	101 599 663	83 522 245	102 250 481	112 380 483
B	22 999 829	19 072 446	12 839 417	5 708 499	10 103 134	10 981 024	2 282 555
C	23 598 713	17 946 664	13 346 996	2 107 363	1 022 471	723 856	6 781 232
D	6 242 657	12 961 814	1 633 876	1 251 377	0	3 000 000	2 877 094
E	173 027 833	166 180 055	152 017 782	143 481 233	116 799 309	102 942 208	105 074 094
Kétes portfólió (D+E) állomány összesen	179 270 490	179 141 869	153 651 658	144 732 610	116 799 309	105 942 208	107 952 029
Kétes portfólió (D+E) állomány aránya %	38,42	44,37	50,36	56,95	55,24	48,18	47,06

A portfólió adatokból jól látható, hogy a kihelyezett hitelek az „A" minősítésű ügyfelek számára további növekvést mutat az előző évhez képest, mindemelett a „B", „C" és „E" minősítésű ügyfeleknél kintlévő tőke nagysága csekély összegben nőtt ugyan, de ennek ellenéra a kétes portfolió aránya javulást mutat. Szeretnénk jelezni, hogy az alapítvány biztosította ügyfelei számára a vonatkozó Kormányrendeletekben meghatározott hitelmoratórium lehetőségét. Ennek lejárta után fogjuk pontosabban látni, hogy a járvány mennyire hatott ki az ügyfélkör tényleges fizetőképességére.

1.6. Általános működési, jogi környezet és pénzügyi fenntarthatóság

Az általános működési, jogi környezet és pénzügyi fenntarthatóság az előző évben készült beszámoló óta nem változott.

2. Aktuális kilátások, intézkedések

Az Alapítvány működtetésének fenntarthatóságát jelentősen növelné, ha ismét részt vehetne egy a korábbi JEREMIE mikrohitel programhoz hasonló mikrohitel programban. Az RVA ebben a programban több mint 3 milliárd forintot tudott kihelyezni, és a várható veszteségek mértéke nem éri el még a 2%-ot sem. Hasonló eredményességű újabb program kedvezően befolyásolná a további fenntarthatósági kilátásokat. A

lehetséges folytatásról szóló megbeszéléseink során a Miniszterelnökség jelezte, hogy a mikrohitelezés részletesebb jogi szabályozása (átláthatóság növelése és ellenőrizhetőség növelése) esetén látná lehetségesnek az alapítványok bevonását további programokba. Az ehhez szükséges - jelen beszámolóhoz mellékelt - törvényjavaslatot elkészítettük. A Miniszerelnökség érdemi vizsgálat céljából ezt továbbította Varga Mihály pénzügyminiszter úrnak. Ezzel kapcsolatban még várjuk a visszajelzéseket.

Veszprém, 2021.08.12.

Szekfü Tibor
kuratórium elnöke
Veszprém Megyei Vállalkozásfejlesztési Alapítvány

Vonnák Péter
kuratórium alelnöke, ügyvezető igazgató
Veszprém Megyei Vállalkozásfejlesztési Alapítvány

2021. évi … törvény /*JAVASLAT*/

a megyei és fővárosi vállalkozásfejlesztési alapítványok mikrohitelezési tevékenységéről

Az Országgyűlés
figyelemmel a jogalkotásról szóló 2010. évi CXXX. törvény 4. §-ában foglaltakra, a megyei és fővárosi vállalkozásfejlesztési alapítványok mikrohitelezési tevékenységéről, a következő törvényt alkotja:

I. FEJEZET
ÁLTALÁNOS RENDELKEZÉSEK

A törvény célja

1. § A törvény célja, hogy
   (1) meghatározza a hitelintézetekről és a pénzügyi vállalkozásokról szóló 2013. évi CCXXXVII. törvény *(a továbbiakban Hpt.)* 2§. (1) f) bekezdése szerint, a Hpt. hatálya alá nem tartozó mikrohitelezési tevékenységre jogosult megyei és fővárosi vállalkozásfejlesztési alapítványok
      a) mikrohitelezési tevékenységének működési szabályaival kapcsolatos általános elvárásokat;
      b) a mikrohitelezési tevékenység finanszírozására vonatkozó általános szabályokat, valamint
      c) átláthatóvá és ellenőrizhetővé tegye ezen szervezetek mikrohitelezési tevékenységét.

Értelmező rendelkezések

2. § E törvény vonatkozásában
   (1) *Hitelnyújtás:* a hitelező és az adós között írásban létesített hitelszerződés alapján meghatározott hitelkeret rendelkezésre tartása az adós részére, jutalék ellenében vagy anélkül, és a hitelező kötelezettségvállalása meghatározott szerződési feltételek megléte esetén a kölcsönszerződés megkötésére vagy egyéb hitelművelet végzésére.
   (2) Pénzkölcsönnyújtás: a hitelező és az adós között létesített hitel- vagy kölcsönszerződés alapján a pénzösszeg rendelkezésre bocsátása, amelyet az adós a szerződésben megállapított időpontban - kamat ellenében vagy anélkül - köteles visszafizetni.
   (3) *Mikrohitelezési tevékenység:* E törvény 19. § szakaszában meghatározott szervezetek jelen jogszabály szerinti hitelezési tevékenysége, mely magában foglalja a hitelnyújtást és a pénzkölcsönnyújtást is.
   (4) *A hitel és pénzkölcsön nyújtására irányuló mikrohitelezési tevékenység* a hitelképesség vizsgálatával, a hitel és kölcsönszerződések előkészítésével, hitelbírálattal és hiteldöntéssel, a kölcsönök folyósításával és nyilvántartásával, figyelemmel kísérésével, ellenőrzésével, valamint a behajtással kapcsolatos intézkedéseket is magában foglalja.

(5) Pozitív társadalmi célú mikrohitel: a pozitív társadalmi hatást a nyereségszerzési szempontokkal szemben előtérbe helyező hitel, melyhez
   a) alapszintű mentorálási és tanácsadási tevékenység, illetve
   b) emelt szintű üzletfejlesztési szolgáltatások is kapcsolódhatnak.

(6) *Alapszintű mentorálási és tanácsadási tevékenység*: e jogszabály vonatkozásában az e jogszabály szerinti mikrohitelezéshez közvetlenül kapcsolódó tevékenység, mely során a mikrohitelező szervezet figyelemmel kíséri az adós vállalkozási tevékenységét, és amennyiben szükségesnek ítéli, tanácsokat ad az adós számára, hogy segítse annak működését.

(7) *Emelt szintű üzletfejlesztési szolgáltatások*: a mikrohitelezési tevékenységet kiegészítő minden olyan szolgáltatás, mely a működés bármely speciális rész-területén segíti egy adott vállalkozás működését, bevételeinek- nyereségességének növelését.

(8) Aktív mikrohitelezési tevékenység: egy adott időpontban aktív hitelszámlákkal rendelkező, és az adott időpontot megelőző tizenkét hónapban mikrohitel program keretében kölcsönfolyósításokat végző mikrohitelező szervezet mikrohitelezési tevékenysége.

(9) Vállalkozás: a gazdasági tevékenységet folytató jogalany, különösen az egyéni vállalkozó, az egyéni cég, a gazdasági társaság, az ügyvédi iroda, a szövetkezet, a vízi társulat, a víziközmű társulat, az erdőbirtokossági társulat, továbbá a Szerződés 107. és 108. cikke alkalmazásában bizonyos támogatási kategóriáknak a belső piaccal összeegyeztethetővé nyilvánításáról szóló 2014. június 17-i 651/2014/EU bizottsági rendelet I. mellékletében meghatározott KKV kritériumoknak megfelelő mezőgazdasági termeléssel, halgazdálkodással, mezőgazdasági feldolgozással és forgalmazással, erdőgazdálkodással és vadgazdálkodással foglalkozó vállalkozás és természetes személyek;

II. FEJEZET
RÉSZLETES RENDELKEZÉSEK

A mikrohitel programok általános céljai

3. § E törvény szerint működtethető mikrohitel programok általános céljai a következők lehetnek:

(1) a nyereség érdekelt finanszírozók által nem, vagy nem megfelelő mértékben hitelezett, mikrovállalkozások kiszolgálása magas színvonalú hiteltermékekkel, valamint lehetőség szerint felkészítésük arra, hogy a profitorientált hitelpiac szervezeteinek ügyfeleivé válhassanak;

(2) önálló tevékenységből szerzett jövedelemből történő önfenntartás, önfoglalkoztatás elősegítése,

(3) munkahely megtartás és munkahelyteremtés elősegítése,

(4) segélyből élőből az adófizetővé válás elősegítése,

(5) a célcsoportba tartozó vállalkozások életképességének- versenyképességének javítása;

(6) az önálló jövedelemtermelő képesség elősegítése révén fizetőképes kereslet generálása, ezáltal gazdaság élénkítési hatás elérése,

(7) szociális segélyekre utaltság és az ezzel járó mentális leépülés lehetőségének csökkentése a célcsoport körében,

(8) az elégtelenül működő pénzpiac, (azaz a piaci kudarcok) negatív társadalmi hatásainak kiküszöbölése érdekében szükséges kormányzati szerepvállaláshoz kapcsolódó egyéb pozitív társadalmi célok.

A finanszírozásban részesíthetők köre

4. § E törvény szerinti mikrohitel programok célcsoportja a kis- és középvállalkozásokról, fejlődésük támogatásáról szóló 2004. évi XXXIV. Törvény 3. §. (3) szakaszában meghatározott mikro vállalkozások.
5. § E jogszabály alapján a kölcsönöket elsősorban olyan önálló jövedelemszerzésre irányuló tevékenységből megélni kívánó 4. § szerinti ügyfelek számára kell biztosítani, akik csökkent hitelképességnek az okai jellemzően a
   (1) kis összegű hiteligényükhöz kapcsolhatóan, vagy
   (2) a jogi biztosítékaik nem megfelelő mennyiségéből, vagy
   (3) kiértékelhető vállalkozói múltjuk hiányából, vagy
   (4) egyéb hátrányos helyzetükből adódnak.

A hitelezés/kölcsönnyújtás illetve kockázatvállalás felső összeghatára

6. § E rendelkezés hatálya alá eső mikrohitelezési tevékenység során az egy adott ügyfél számára egy mikrohitelező szervezet által megvalósított egy ügylet keretében nyújtható hitel vagy kölcsön illetve felelősségvállalás felső összeghatárának meghatározására a jelen jogszabály 21. § –ban meghatározott szervezet jogosult.
7. § Az egy adott ügyfél számára, egy mikrohitelező szervezet által a vele egy időben fennálló összes aktív ügylet során együttesen biztosított teljes hitel vagy kölcsön, illetve felelősségvállalás felső határa legfeljebb e jogszabály 6. § -ban meghatározott összeg kétszerese lehet.

A mikrohitelezési tevékenység végzésére vonatkozó előírások

8. § E törvény hatálya alatt mikrohitelezési tevékenységet végző szervezet működésének meg kell felelnie a következő követelményeknek:
   (1) a mikrohitelezési tevékenységre jogosult alapítvány jogi státusza szerint *közhasznú alapítványnak* kell lennie;
   (2) e törvény hatálya alá tartozó mikrohitelező szervezetek betétgyűjtéssel nem foglalkozhatnak;
   (3) befektetők számára nyereségorientált céllal hitelezési, hitelközvetítői tevékenységet nem folytathatnak;
   (4) az e jogszabály 16. § -ában meghatározott forrásokból pozitív társadalmi célokat szolgáló, nem nyereségorientált hitelezést végezhetnek.
9. § E törvény hatálya alatt mikrohitelezési tevékenységet végző szervezeteknek olyan hitelezési szabályzatokkal kell rendelkezniük, amelyek biztosítják a
   (1) a rendelkezésre álló források felhasználásának átláthatóságát;
   (2) a rendelkezésre álló források felhasználásának szakszerűségét;
   (3) a pozitív társadalmi célok hatékony megvalósítását.
10. § E törvény hatálya alatt mikrohitelezési tevékenységet végző szervezetek hitelezési szabályzatainak részletesen ki kell térniük a következőkre:
    (1) a szükséges technikai, szervezeti és személyi feltételek;
    (2) hitelezési eljárási szabályok, ezen belül
        a) döntési limitek és hatáskörök;
        b) az összeférhetetlenség szabályai;
        c) az egyes ügyfelek- ügyletek kockázati kategóriákba sorolása és az egyes kockázati kategóriákhoz tartozó hitelezés illetve kockázatvállalás felső összeghatára.
11. § E törvény hatálya alatt mikrohitelezési tevékenységet végző szervezeteknek a következő további területeken kell rendelkezniük szabályzatokkal és kidolgozott eljárásokkal:
    (1) a szervezet társadalmi küldetését meghatározó definíció;

(2) az elvárt társadalmi hatást kijelölő társadalmi elérési terv;
(3) a társadalmi elérés mérésére vonatkozó kidolgozott módszertan és mérési eljárások.

Közhasznúság

12. § E törvény szerinti mikrohitelezési tevékenység közfeladat ellátásnak, e törvény hatálya alá eső mikrohitelezési tevékenységet folytató vállalkozásfejlesztési alapítvány mikrohitelezési tevékenysége pedig közhasznú tevékenységnek minősül.

Alapítvány cél szerinti tevékenységének bevételei

13. § Az e törvény szerinti mikrohitelezési tevékenységből befolyó kamat és egyéb bevételek elszámolhatók az alapítvány cél szerinti tevékenységének közhasznú bevételként.
14. § A 13. § -ban meghatározott bevételnek minősülnek a mikrohitelező szervezet által – a számára mikrohitelezési célra átadott idegen források terhére elszámolható – működési költségek finanszírozására felhasznált összegek.

A mikrohitelezési tevékenység finanszírozása, források felhasználása

15. § A mikrohitelező szervezet az adósok által befizetett visszaforgó összegeket – amennyiben a finanszírozási forrást biztosító szervezet másként nem rendelkezik - a következők szerint használhatja fel:
    (1) további kölcsönöket folyósíthat az adott mikrohitel program keretében,
    (2) finanszírozhatja az adott mikrohitel programhoz kapcsolódó alapszintű mentorálási és tanácsadási tevékenységet;
    (3) emelt szintű üzletfejlesztési szolgáltatásokat finanszírozhat az adott mikrohitel program ügyfelei számára;
    (4) közvetlen és közvetett működtetési költségeket finanszírozhat, melynek mértékéről a finanszírozási szerződések külön rendelkezhetnek.
16. § A mikrohitelezésre fordítható források származása lehet:
    (1) bármely forrásból származó, már az alapítvány saját vagyonát képező pénzeszköz;
    (2) külső forrásból származó, az alapítvány számára
        a) véglegesen átadott pénzeszköz, azaz
            i. adomány, alapítványi hozzájárulás vagy
            ii. feltételhez kötött céltámogatás;
        b) arra felhatalmazott, közpénzek kezelésére, közvetítésére jogosult hazai vagy nemzetközi szervezetek által nyújtott támogatás, kölcsön vagy egyéb tőkejuttatás;
        c) e törvény hatálya alá tartozó mikrohitelezésre jogosult szervezet által más, e törvény hatálya alá eső mikrohitelezésre jogosult szervezet számára mikrohitelezés céljára átadott alárendelt tőke biztosításából;
        d) bármely egyéb forrásból származó kamatmentes kölcsön vagy más ingyenes juttatás.
17. § A mikrohitel program működtetésére átadott e törvény 16. § (2) a) bekezdése szerinti források felhasználásának a forrás egyszeri kihelyezése vagy a forrás mértékével azonos mértékű egyszeri kötelezettségvállalás minősül, amennyiben a finanszírozóval vagy finanszírozókkal kötött támogatási vagy más forrásbiztosítási szerződés másként nem rendelkezik.
18. § A 16. § (2) a) pontja szerint átadott és már felhasznált összegeket a finanszírozó szabályos felhasználás esetén semmilyen jogcímen nem követelheti vissza, viszont a 16. § a)ii pont

szerint biztosított források esetén a finanszírozó meghatározhatja, hogy a visszatérülő forrásokat mely időintervallumon belül kell mikrohitelezésre visszaforgatni.

III.FEJEZET
ZÁRÓ RENDELKEZÉSEK

Kijelölés

19. § A hitelintézetekről és a pénzügyi vállalkozásokról szóló 2013. évi CCXXXVII. törvény 2§. (1) f) bekezdése szerint, a törvény hatálya alá nem tartozó mikrohitelezési tevékenységre jogosult megyei és fővárosi vállalkozásfejlesztési alapítványoknak az 1. számú mellékletben felsorolt alapítványok minősülnek.
20. § E jogszabály szerinti mikrohitelezési tevékenység ellenőrzésére mint eljáró hatóság a Pénzügyminisztérium jogosult.
21. § E jogszabály szerinti nyújtható mikrohitel felső összeghatárának meghatározására a Pénzügyminisztérium jogosult.
22. § E jogszabály szerinti mikrohitelezési tevékenységhez az állami források vagy egyéb más közpénzek biztosítása, illetve közvetítése elsődlegesen a … 100%-ban állami tulajdonban lévő … feladata.

Átmeneti rendelkezések

23. § E jogszabályban érintett megyei és fővárosi vállalkozásfejlesztési alapítványoknak a törvény hatálybalépésének napjától huszonnégy hónap áll rendelkezésükre ahhoz, hogy a vonatkozó előírások betartására maradéktalanul felkészüljenek.
24. § Jelen jogszabály hatálybalépésének napjától, amennyiben más jogszabály a jelen jogszabállyal ellentétes előírást tartalmaz, a jelen jogszabályban leírtak tekintendők alkalmazandónak.

Hatálybalépés

25. § E törvény a kihirdetés napjával lép hatályba.

1. sz. melléklet: Mikrohitelezési tevékenységre jogosult megyei és fővárosi vállalkozásfejlesztési alapítványok.

Alapítvány neve	**Elsődleges ellátási terület**
Alapítvány a Vidék Kis- és Középvállalkozásainak Fejlesztésére, Baranya Megyei Vállalkozói Központ	Baranya Megye
Bács-Kiskun Megyei Vállalkozásfejlesztési Alapítvány	Bács-Kiskun Megye, Csongrád Megye
Békés Megyéért Vállalkozásfejlesztési Közhasznú Közalapítvány	Békés Megye
Budapesti Vállalkozásfejlesztési Közalapítvány	Budapest
Hajdú-Bihar Megyei Vállalkozásfejlesztési Alapítvány	Hajdú-Bihar Megye
Jász-Nagykun-Szolnok Megyei Vállalkozásfejlesztési Alapítvány	Jász-Nagykun-Szolnok Megye
Kisalföldi Vállalkozásfejlesztési Alapítvány	Győr-Moson-Sopron Megye
Nógrád Megyei Vállalkozásfejlesztési Alapítvány	Nógrád Megye, Heves Megye
Pest Megyei Vállalkozásfejlesztési Alapítvány	Pest Megye
PRIMOM Szabolcs-Szatmár-Bereg Megyei Vállalkozáselénkítő Alapítvány	Szabolcs-Szatmár-Bereg
Somogy Megyei Vállalkozói Központ Közalapítvány	Somogy Megye
Székesfehérvári Regionális Vállalkozásfejlesztési Alapítvány	Fejér Megye, Komárom-Esztergom Megye
Tolna Megyei Vállalkozásfejlesztési Alapítvány	Tolna Megye
Vas Megye és Szombathely Város Regionális Vállalkozásfejlesztési Alapítványa, Vállalkozói Központja	Vas Megye
Veszprém Megyei Vállalkozásfejlesztési Alapítvány	Veszprém Megye
Zala Megyei Vállalkozásfejlesztési Alapítvány	Zala Megye

Általános indokolás

Magyarországon a mikrohitelezés 1992-ben kezdődött a Phare Mikrohitel Program elindításával. Mivel ekkor még külön jogszabály nem rendelkezett erről a tevékenységről, a program tervezői a hitelprogram működtetését és szabályrendszerét az akkor hatályos jogszabályokhoz igazították, de már ekkor is látszott, hogy a program **pozitív társadalmi hatásának optimalizálása** indokolttá tenné ennek a finanszírozási területnek az önálló jogi szabályozását.

A program beindításakor a profitorientált pénzügyi szervezetek működését a pénzintézetekről és a pénzintézeti tevékenységről szóló 1991. évi LXIX. törvény szabályozta, ezt *hatályon kívül helyezte és a helyébe lépett a hitelintézetekről és a pénzügyi vállalkozásokról szóló 1996. évi CXII. törvény.*

Ennek a törvénynek, mint a mindenkori „banktörvényeknek" a legalapvetőbb funkciója a **betétesek és befektetők védelme,** valamint a **profitorientált** pénz- és tőke **piac működésének szabályozása**.

A mikrohitel programok elsődleges célja annak a társadalmi problémának a kezelése, hogy jelentős pénzügyileg kirekesztett társadalmi csoportok lehetnek még a legfejlettebb ipari országokban is, amelyek a pénzpiac profitorientált szereplőitől nem tudnak önálló jövedelemtermelő tevékenységükhöz kölcsönhöz jutni. Mivel a mikrohitel program működtetésben érintett mikrofinanszírozó szervezetek nonprofit alapítványok **betétgyűjtéssel nem** foglalkoznak, a forrásokat meghatározott feltételekkel juttatják el a társadalmilag fontos, támogatni kívánt célcsoporthoz, **nem profit orientált céllal**, közhasznú tevékenységként végezik a hitelezést, jogilag nem indokolt, hogy a mikrohitelezési tevékenységük az éppen hatályos „banktörvény" hatálya alá essen.

A fenti jogi és szakmai megalapozottság okán a megyei és fővárosi vállalkozásfejlesztési alapítványok mikrohitelezési tevékenysége kikerült a hitelintézeti törvény hatálya alól. A terület jogi szabályozására két lépésben került sor.

Először az 1999. évi CXXV. tv. 67.§ (1) bekezdésében a Magyar Parlament úgy módosította a hitelintézetekről és a pénzügyi vállalkozásokról szóló 1996. évi CXII. törvényt, hogy kivette a törvény hatálya alól a Magyar Vállalkozásfejlesztési Alapítvány Országos Mikrohitel Alapból történő pénzkölcsön nyújtási tevékenységét, majd a 2003. évi XXXIX. törvény 2. §-ával ismét módosította a törvényt. A törvény módosítás hatálybalépésétől az 1996. évi CXII. törvény 2. §. (1) h) bekezdése alapján a Magyar Vállalkozásfejlesztési Alapítvány pénzkölcsön nyújtási tevékenysége és **a megyei és fővárosi vállalkozásfejlesztési alapítványok mikrohitelezési tevékenysége nem tartozik a törvény hatálya alá.**

Az 1996. évi CXII. törvényt hatályon kívül helyezte és a helyébe lépett a – jelenleg hatályos - **2013. évi CCXXXVII. törvény a hitelintézetekről és a pénzügyi vállalkozásokról, mely 2. §. (1) f) pontja szerint a törvény hatálya nem terjed ki** a Magyar Vállalkozásfejlesztési Alapítvány Országos Mikrohitel Alapból történő pénzkölcsön nyújtási tevékenységére, valamint **a megyei és fővárosi vállalkozásfejlesztési alapítványok mikrohitelezési tevékenységére**.

A jogi szabályozás módosítását követően további lehetőségek nyíltak meg a vállalkozásfejlesztési alapítványok számára társadalmilag fontos alternatív mikrohitel programok beindítására. (Pl.: Helyi Mikrohitel Programok, részvétel a JEREMIE Mikrohitel Programban Stb.)

Az elmúlt több mint negyed évszázad alatt a megyei és fővárosi vállalkozásfejlesztési alapítványok alkotta magyarországi nonprofit mikrofinanszírozó szektor jelentős eredményeket, nemzetközi ismertséget és elismertséget tudott elérni, mely jelentősen alátámasztja a szektor további jövőbeni fenntartásának társadalmi indokoltságát. A nonprofit Vállalkozásfejlesztési

Alapítványok mikrohitelezési és vállalkozásfejlesztési tevékenysége 30 éves múlttal rendelkezik. Kiemelkedő sikerrel, a legmagasabb fajlagos eléréssel vettek részt a Magyar Fejlesztési Bank Európai Uniós JEREMIE mikrohitel programjának lebonyolításában, mely során az egy pénzügyi közvetítőre eső ügyletszám alapján, a programban való részvétel százalékos megoszlása a legmagasabb, 59,61% volt. Ezek a szervezetek igen nagy helyi ismertséggel és társadalmi beágyazottsággal rendelkeznek.

Ugyanakkor láthatóak a jelenlegi szabályozás egyes hiányosságai, valamint az is, hogy a pozitív társadalmi célú mikrohitelezés továbbfejlesztéséhez a jogi szabályozás további pontosítása szükséges.

A **joghézag** abból adódik, hogy jelenleg nem szabályozza jogszabály

- a mikrohitel és mikrohitelezés fogalmát, valamint a jogszabály értelmezéséhez szükséges további definíciókat;
- a megyei és fővárosi vállalkozásfejlesztési alapítványok körét;
- a mikrohitelezési tevékenység általános szabályait;
- a mikrohitelezési tevékenység ellenőrzésére jogosult hatóság kijelölését.

A javasolt jogi szabályozással **a joghézag kiküszöbölésre kerül**, a szektor működése egységesebbé, szabályozottabbá válik. Átláthatóvá és ellenőrizhetővé teszi a teljes működést és finanszírozást, valamint mérhetővé teszi a mikrohitelezési tevékenység társadalmi hatását. Javulhat a szolgáltatások minősége. Összességében hosszú távon stabil jogi hátteret és intézmény rendszert teremthet a fent leírt társadalmi probléma hatékony és szakszerű kezeléséhez.

Részletes indoklás

I. FEJEZET
ÁLTALÁNOS RENDELKEZÉSEK

1. §

A törvény céljának meghatározása

2. §

Értelmezések meghatározása

A jogszabálytervezet a jogszabályban használt egyes fogalmak definícióját tartalmazza az egységes értelmezés érdekében.

II. FEJEZET
RÉSZLETES RENDELKEZÉSEK

3. §

A mikrohitel programok általános céljai

A mikrohitel programok pozitív társadalmi hatásának maximalizálása érdekében írtuk elő azokat a főbb célokat, amelyeket a pozitív társadalmi célú mikrohitel programoknak meg kell valósítaniuk. Nagyon fontos, hogy ezek a programok csökkentsék a pénzügyi kirekesztettséget, és forrásokat

juttassanak el olyan társadalmi rétegekhez, amelyek számára a kölcsönhöz jutás a pénzpiac profitorientált szereplőitől egyáltalán nem, vagy csak korlátozott mértékben lehetséges.

4. §

A finanszírozásban részesíthetők köre

A tervezetben kedvezményezett célcsoportként a mikrovállalkozásokat jelöltük meg, mivel ezt a réteget érintik azok a problémák, amelyekre a mikrohitelezés megoldást kínál.

6. §

A törvény által szabályozott mikrohitelezési tevékenységek célcsoportjának pontosabb meghatározása érdekében felsoroltuk azokat a legjellemzőbb okokat, amelyek miatt a mikrohitelezés támogatni kívánt szektor kirekesztődik a kereskedelmi banki szolgáltatásokból.

6. § -7. §

A hitelezés/kölcsönnyújtás illetve kockázatvállalás felső összeghatára

Szükséges annak meghatározása, hogy mekkora lehet e jogszabály hatálya alatt megvalósított mikrohitelezés ügyletenkénti felső összeghatára, azaz a *„mikrohitel felső összeghatára”*. Az Európai Unióban nincsen olyan jogszabály, amely erről rendelkezne. Az általánosan elfogadott gyakorlat szerint mely több hivatalos dokumentumban fellelhető az Unió hivatalai a 25.000,- Euró alatti hiteleket tekintik mikrohitelnek. A nemzetállamok szintjén ugyanakkor számos ettől eltérő gyakorlat alakult ki. Például Hollandiában már 50.000,- Eurós kölcsönöket is nyújtanak mikrohitel programok keretében.

Ugyanakkor a jelen jogszabály hatálya alá tartozó mikrohitelezési tevékenység felső összeghatárának meghatározását nem célszerű ebben a jogszabályban rögzíteni, mivel ennek ésszerű értéke gyorsan és gyakran változhat a piaci viszonyok gazdasági helyzet és devizaárfolyamok függvényében. Ezért indokolt, hogy a jogszabály kijelölje azt a szervezetet, amely jogosult ennek az összegnek a meghatározása.

8. §

A mikrohitelezési tevékenység végzésére vonatkozó előírások

Ezek az előírások biztosítják, hogy a jelen jogszabály hatálya alá eső mikrohitelezési tevékenység ne profitorientált célok mentén történjen és ne szolgálhassa profitorientált befektetők érdekeit, míg az **(1)** pont szerint az alapítvány közhasznú státusza javítja az ellenőrizhetőséget és az átláthatóságot.

9. § - 10. §

Az előírások biztosítják, hogy a jogszabály hatálya alatti mikrohitelezési tevékenység egységes szakmai szempontrendszer alapján meghatározott szabályok szerint történjen. Az előírt szabályzatok tükrözik a jelenleg is alkalmazott gyakorlatot

11. §

A mikrohitel programok társadalomra gyakorolt pozitív társadalmi hatásának elsődlegessége okán a nemzetközi gyakorlatnak megfelelően a jogszabályban előírtuk a társadalmi elérés mérésének követelményét is.

12. §

Közhasznúság

A programot működtető alapítvány ellenőrizhetősége és átláthatósága miatt szükségesnek tartjuk, hogy e törvény hatálya alá eső mikrohitel programot csak közhasznú státusszal rendelkező alapítvány végezhessen. Ugyanakkor fontos kiemelni, hogy a piaci kudarcokhoz kapcsolódó kormányzati intézkedések szükségessége okán indokolt e jogszabályban e feladatok végrehajtását „közfeladat" végrehajtásaként definiálni. Ez jelentős stabilitást és hosszú távú hatékony működtetést biztosíthat a szektor számára, mely így fejthetné ki legjobban a várt pozitív társadalmi hatását.

13. §

A mikrohitel programok jelenleg is alkalmazott kamat és bevétel elszámolási módját rögzítjük a jogszabályban az egységes értelmezés és a teljeskörű szabályozásra való törekvés érdekében.

14. §

A mikrohitel programok jelenleg is alkalmazott költségelszámolási módját rögzítjük a jogszabályban az egységes értelmezés és a teljeskörű szabályozásra való törekvés érdekében.

A mikrohitelezési tevékenység finanszírozása, források felhasználása

15. §

A jogszabály ezen előírásai elősegítik, hogy a jogszabály hatálya alá tartozó mikrohitelezés során finanszírozható legyen a hitelben részesített vállalkozások életképességét segítő szolgáltatások és működtetés finanszírozása is.

16. §

Fontosnak tartjuk, hogy a pozitív társadalmi célú mikrohitelezéshez a finanszírozási források széles körben bevonhatóak legyenek, ugyanakkor kizárjuk annak lehetőségét, hogy profitorientált befektetők számára nyereségérdekelt hitelezést lehessen megvalósítani ezen jogszabály hatálya alatt végzett mikrohitelezési tevékenység keretében.

17. § -18. §

A jelen jogszabály hatálya alá tartozó mikrohitelezés céljára átadott források felhasználásának definícióját a későbbi jogviták elkerülése érdekében egyértelműsítés céljából szükséges meghatározni. Továbbá a jelen jogszabály szerint működtetett mikrohitel programok stabil működése érdekében korlátoztuk a hitelezésre átadott források visszaigénylési lehetőségét.

III. FEJEZET
ZÁRÓ RENDELKEZÉSEK

19. §

Kijelölés

A jogszabály az 1. számú mellékletben felsorolt vállalkozásfejlesztési alapítványokat jelöli ki a jogszabály hatálya alá eső mikrohitelezési tevékenység végzésére. A jogszabály 2. § (8) pontja szerinti valamennyi aktív mikrohitelezési tevékenységet folytató megyei és fővárosi vállalkozásfejlesztési alapítvány felsorolását tartalmazza a melléklet.

20. §

A jelen jogszabály hatálya alatt végezhető mikrohitelezési tevékenység nem tartozik a Hpt. hatálya alá, így nem minősül hitelintézeti tevékenységnek, ezért indokolt, hogy ebben az esetben az ellenőrző hatóság feladatát a Pénzügyminisztérium lássa el. Ez amiatt is indokolt, mivel az Európai Uniós pénzügyi eszközök felügyeletét ellátó irányító hatóság és a pénzügy szabályozás is a Pénzügyminisztérium égisze alatt működik.

21. §

A jelen jogszabály hatálya alá tartozó mikrohitelezési tevékenység felső összeghatárának meghatározását nem célszerű ebben a jogszabályban rögzíteni, mivel ennek ésszerű értéke gyorsan és gyakran változhat a piaci viszonyok gazdasági helyzet és devizaárfolyamok függvényében. Ezért indokolt, hogy ennek az összegnek a meghatározása a Pénzügyminisztérium jogosultsága legyen.

22. §

Az átláthatóság és szakszerűség hosszú távú biztosítása érdekében indokolt, hogy a jövőben valamennyi közpénzből történő mikrohitel program finanszírozás egy 100%-ban a Magyar Állam tulajdonában álló közpénzek kezelésére alkalmas és jogosult szervezet közreműködésével történjen.

23. §

Átmeneti rendelkezések

A jogszabály a hatálybalépéstől számított 24 hónap felkészülési időt ad a jogszabály által érintett megyei és fővárosi vállalkozásfejlesztési alapítványok számára ahhoz, hogy maradéktalanul eleget tegyenek a törvény előírásainak. Ez az idő elegendő a feltételek teljesítéséhez.

24. §

Azért, hogy a jelen jogszabály értelmezése ne kerülhessen ellentmondásba, más korábbi egyéb rendelkezésekkel, az egyértelmű jogi értelmezés miatt indokolt ennek a rendelkezésnek a beiktatása.

25. §

Hatálybalépés

Hatályba léptető rendelkezés.

1.sz melléklet

A jogszabály 2. § (8) pontja szerinti valamennyi aktív mikrohitelezési tevékenységet folytató megyei és fővárosi vállalkozásfejlesztési alapítvány felsorolását tartalmazza a melléklet.

HITELTERMEK LEÍRÁS

V1/2021/02/10

GYORS ÁTTEKINTÉS

TIPIKUS FELHASZNÁLÓI IGÉNY
“Szerencsés vagyok, hogy itt vállalkozhatok!” ***Kivételes lehetőség csak Tapolcaiaknak!***

HITELTERMÉK NEVE
2,5% - Újrakezdési mikrohitel kamattámogatással ágazati megkötés nélkül

KIKNEK AJÁNLJUK
KIKNEK AJÁNLJUK: ***Kezdő és működő mikrovállalkozásoknak ajánljuk Tapolca város területén.***

✔	100% online hiteligénylés
✔	Gyors hitelbírálat
✔	5 000 000 Ft maximális hitelösszeg
✔	Első évben 0 %, a további években fix 2,5 % kamat

	0% önerő

LÉNYEGE
A vállalkozói hitelek között a legkedvezőbb kamat, a legrövidebb hitelbírálati idő mellett elérhető hitel. A fix kamat a futamidő végéig kiszámíthatóságot nyújt. Felhasználható beruházásra, forgóeszközre, bérfizetésre, járulékokra, adókra, rezsiköltségekre. A kölcsön jogi biztosítékaként ingatlan fedezet felajánlása szükséges, de más hitelkonstrukciókhoz képest a fedezeti elvárások könnyebben teljesíthetőek.

HITEL KONDÍCIÓK

	HITELÖSSZEG:	1.000.000 – 5.000.000,-Ft
	FUTAMIDŐ:	12 - 60 hónap
	TÜRELMI IDŐ:	1 - 12 hónap
	KAMAT:	első évben 0 %, a 2. évtől évi 2,5% végig fix kamat (Kamatkedvezménnyel)
	FELHASZNÁLÁS:	Beruházásra, forgóeszközre, bérfizetésre, járulékokra, adófizetésre, rezsiköltségekre.
	ELVÁRT ÖNERŐ:	0%
	RENDELKEZÉSRE TARTÁSI DÍJ:	0%
	FOLYÓSÍTÁSI KÖLTSÉGTÉRÍTÉS:	0%
	SZERZŐDÉSKÖTÉSI DÍJ:	Nincs
	REGISZTRÁCIÓS DÍJ:	Papír alapú igénylés esetén: 20 000 Ft + ÁFA. Online igénylés esetén: 10 000 Ft + ÁFA.

RÉSZLETES LEÍRÁS

IDŐBELI HATÁLY
Érvényes: 2021. március …. -től visszavonásig

KÖLCSÖNFELVÉTELRE VALÓ ALKALMASSÁG ÁLTALÁNOS FELTÉTELEI

Az RVA mikrohitel konstrukciók pénzügyi segítségét igénylő vállalkozó és vállalkozása meg kell, hogy feleljen az alábbi követelményeknek:

- a cégnyilvántartásba bejegyzett vagy bejegyzésre jogosult vállalkozásnak, vállalkozói igazolvánnyal rendelkező vagy arra jogosult, vagy egyéb vállalkozásra alkalmas jogosítvánnyal rendelkező személynek kell lennie;
- A 2004. évi XXXIV. törvény 3. §.-ban meghatározott azon mikrovállalkozások ahol a vállalkozás által foglalkoztatott alkalmazottak száma nem haladhatja meg a **kilenc főt**;
- a vállalkozás éves forgalma legfeljebb **500 millió Ft**;
- a vállalkozás Európai Unión kívüli külföldi tulajdonosi részaránya nem haladhatja meg a 25%-ot;
- olyan vállalkozás, amely nem elégíti ki a jelen pontban meghatározott alkalmassági kritériumokat, nem birtokolhatja a kérelmező vállalkozás tőkéjének vagy szavazati jogának 25%-át, vagy ezt meghaladó részét;
- a vállalkozás mind az állam, mind az önkormányzat felé teljesíti adófizetési kötelezettségeit, nincs sem illeték, sem társadalombiztosítási járulék tartozása;
- a vállalkozásnak más bank felé nem lehet lejárt hiteltartozása; a cég nem áll sem csőd, sem felszámolás, sem végelszámolás hatálya alatt.

A konstrukció keretében nem részesíthetőek hitelben az alábbi vállalkozások:

- Amely ellen csőd- felszámolási vagy végelszámolási eljárás van folyamatban, és/vagy amelynek kiegyenlítetlen lejárt köztartozása van;
- Amely a Hitelszerződés megkötésének idején az üzletszerű működéshez szükséges jogerős hatósági engedélyekkel nem rendelkezik;
- Amelyről hitelt érdemlően bebizonyosodik, hogy a hitelkérelem szakmai, pénzügyi tartalmát érdemben befolyásoló valótlan, hamis adatot szolgáltatott;
- Amellyel szemben olyan eljárás van folyamatban, amely eredményeként büntetőjogi intézkedésnek lehet helye, illetve amellyel szemben a bíróság büntetőjogi intézkedésként tevékenységének korlátozását rendelte el;
- Amellyel szemben az Európai Bizottságnak valamely támogatás visszafizetésére kötelező határozata van érvényben, továbbá aki, vagy amely a hitelkérelem benyújtását megelőző három éven belül az államháztartás alrendszereiből, az Európai Unió előcsatlakozási eszközeiből, vagy a strukturális alapokból juttatott valamely támogatással összefüggésben szerződésben vállalt kötelezettségeit nem teljesítette.

A vállalkozás nem alkalmas a pénzügyi segítségnyújtásra, ha törvénybe ütköző módon működik, vagy ha az RVA Group mikrofinanszírozó szervezetei úgy ítélik meg, hogy a tevékenység társadalmi, erkölcsi vagy vallási értékeket sért, illetve ha várhatóan rontja az RVA Group hírnevét.

A JOGOSULTSÁG EGYÉB FELTÉTELEI

Nyereség orientált vállalkozásnak kell lennie, azaz

- egyéni vállalkozó;
- gazdasági társaság;
- gazdasági szövetkezet;
- egyéb regisztrációhoz kötött gazdasági tevékenységet folytató szervezet vagy vállalkozás.

A HITEL IGÉNYELHETŐSÉGÉNEK TERÜLETI HATÁLYA

A Vállalkozásnak Tapolca Város közigazgatási területén székhellyel, telephellyel kell rendelkeznie, és a konstrukció keretében igényelt hitelt Tapolcán végzett tevékenységéhez kell felhasználnia. A tevékenység igazolására a Helyi Iparűzési Adó bevallás másolatát, illetve kezdő vállalkozás esetén a bejelentés másolatát szükséges benyújtani.

FELHASZNÁLÁS

Vállalkozás indításához, működtetéséhez, vagy fejlesztéséhez szükséges beruházás, valamint forgóeszköz (anyag, áru) beszerzés, bér és egyéb működési költségek finanszírozására Tapolca város területén. A hitelkérelemben megjelölt célokra történt felhasználást számlákkal, bizonylatokkal kell igazolni.

HITEL ÖSSZEG

1.000.000 – 5.000.000 forint

A HITEL LEJÁRATA, TÜRELMI IDŐ

A hitel futamideje 12 hónaptól 5 évig [60 hónap] terjedhet, türelmi idő legfeljebb 12 hónap lehet. Az első évben nem számítunk fel kamatot.

KAMAT FIZETÉS

„ALAP ÜGYLETI KAMAT”: évi 6,5%, melyhez a hitelkonstrukció keretében a hitelező a **Tapolca Város Önkormányzata támogatásával** 4%-os kamattámogatást biztosít, így a fizetendő kamat mértéke **csupán évi 2,5%.**

A hitel kamata a futamidő alatt fix, fizetése havonta esedékes, és a kint lévő tőke után fizetendő.

A kamatkedvezmény mindaddig megilleti az adóst, amíg a kölcsönszerződésből eredő kötelezettségei tekintetében nem esik több mint 60 napos késedelembe. Amennyiben késedelme keletkezik, és az meghaladja a 60 napot, a kamatkedvezmény jóváírása felfüggesztésre kerül annak a kamatszámítási időszaknak a végéig, amíg hátraléka bármely kötelezettség (tőke- kamat- késedelmi kamat) tekintetében fennáll.
Amennyiben a kölcsönszerződés az adósnak felróható bármely okból felmondásra kerül, a felmondással egyidejűleg adós a kamatkedvezmény jogosultságát visszamenőlegesen elveszíti, az addig felhalmozott kamatkedvezmény befizetése a többi kötelezettséggel együtt azonnal egy összegben esedékessé válik.

KÉSEDELMI KAMAT: Késedelmes fizetés esetén az adósnak (a lejárt tőke követelés és az esedékesség napjáig be nem fizetett ügyleti kamat után egyaránt) késedelmi kamatot kell fizetnie, melynek mértéke évi 20 százalék.

A HITEL FELHASZNÁLÁSÁNAK HATÁRIDEJE
A hitel engedélyezését követő 60 napon belül a hitelszerződést meg kell kötni és a hitel felhasználását a szerződéskötéstől számított 60 napon belül meg kell kezdeni.

ELVÁRT JOGI BIZTOSÍTÉKOK
A kölcsön jogi biztosítékaként ingatlan fedezet felajánlása szükséges. Az ingatlan likviditási értéke el kell, hogy érje a hitelösszeg 100%-át. Az RVA Group által elfogadott értékbecslőkről az RVA Group honlapján tájékozódhat. Az ingatlanra zálogjog, valamint azt biztosító elidegenítési és terhelési tilalom, valamint elővásárlási jog kerül bejegyzésre. Társas vállalkozás esetén szükséges továbbá a vállalkozás tulajdonosainak készfizető kezessége.

BIZTOSÍTÁS
A vállalkozásnak általános vagyonbiztosítást kell kötnie a fedezetként felajánlott ingatlan(ok)ra. A hitel teljes visszafizetéséig a biztosítás kedvezményezettje a hitelt nyújtó szervezet.

REGISZTRÁCIÓS DÍJ
Papír alapú igénylés esetén a regisztrációs díj 20.000 Ft+ÁFA, online igénylés esetén 10.000 Ft+ÁFA, melyet az igénylés beérkezését követően, számla alapján, átutalással kell megfizetni.

FOLYÓSÍTÁSI KÖLTSÉGTÉRÍTÉS
0%

RENDELKEZÉSRETARTÁSI JUTALÉK
0%

SZERZŐDÉSMÓDOSÍTÁSI KÖLTSÉGTÉRÍTÉS
Az RVA Group szervezetei által nyújtott kölcsönök futamideje alatt történő, szerződésmódosítással járó tranzakció (Pl.: fedezet csere, futamidő módosítás, – az előtörlesztés nem tartozik ebbe a körbe -, kölcsön átvállalás stb.) esetén az RVA Group hirdetménye szerinti mindenkori költségtérítési díjat kell az adósnak megfizetni.

EGYÉB INFORMÁCIÓK
A kölcsönök pozitív hitelbírálat és megfelelő mennyiségű forrás rendelkezésre állása esetén folyósíthatók. A hiteligénylés befogadásáról az RVA Group ügyfélszolgálatai adnak felvilágosítást. RVA Group központi ügyfélszolgálat: 8000 Székesfehérvár, Budai út 9-11. (Trade Center) Fszt. Ügyfélszolgálat: Tel: 22/518-018; Központi telefonszám: 22/518-010 www.rvagroup.hu